FONOGRAFOS, MAQUINAS DE COSER, FOTOGRAFICAS Y ESCRIBIR

A $ 28 y 50 máquinas Singer y N. Home, otra cacr. vdo., Cangallo 1681. v13

A PRUEBA VDO. MAQ. SINGER bobina, otra lanz. 30 $, Belgrano 2425. v27

COMPRO Victrola, gramófonos Victor y discos, célebres, Ward, Salta 676.

DESEO vder. máq. Singer, cose, borda bien y 21.15 sastre, Belgrano 2495. v25

DOS BUENAS máquinas de coser Singer vdo., casa particular, Salta 564. v28

FONOGRAFO potentes voces con 45 piezas, vdo. 45 $; Victoria 1650, dep 18.

FONOGRAFO HERMOSO CON 60 PIEZAS vendo $ 55, Esmeralda 863.

FONOGRAFO Victrola vendo en $ 250; Alsina 730, depto. 35, 4o. piso.

FOTO, VENDO lámpara retratar, eléctrica, $ 300, obj. Voitglander 24x30, $ 160, Corrientes 3672. v25

MAQUINA escribir, último modelo, vendo una grande, otra chica, Salta 564. v28

MAQUINA REGISTRADORA NATIONAL se vende, Rivera 1201. v27

MAQUINAS festón, vainilla y bordados, taller vendo, amplio local, com. flia., alquiler $ 90, C. Calvo 2853. v25

MAQUINAS DE ESCRIBIR nuevas y de ocasión no debe Vd. comprar sin antes visitar la "Casa Iturrat" Sec. Máq. de Esc., Lavalle 1182, U. T. 3813, Lib. Taller para composturas. v2jun.

SE VENDE MAQUINA NUEVA, DE aparar, Venezuela 2333 v25

SE VENDE UNA MAQUINA DE COSER "Newdlome" casi nueva, grafófono con bocina y cien discos, saco de piel fino para señora 44 y otro, por mudarse, calle Paraguay 3366

MAQUINARIAS Y ARTICULOS RURALES

AMASADORAS mezcladoras, p. panad. ind., se [illegible], Independencia 1500.

A LA liquidación de cien motores eléctricos, chicos y grandes, por elect. tornos mec., balancines, extra, Chile 1592 v29

A VAPOR MOTORES, CALDERAS portátiles, a tracción, antes de comprar o vender visiten el depósito Estela, Brasil 1667, U. T. 3477, B. O. v25

BALANCIN A PEDAL VENDO, AREN green 917, Caballito.

CALDERAS motores fijos, port., a tracc., a vapor vde. Franco, Brasil 1710. v27

CARTONEROS vendo acanaladora de un metro ancho; Defensa 966 v25

CALDERA BABCOCK & WILCOX Se necesitan tres secciones de agua de caños de 102 mm., ocurrir a Zimmermann, García y Cía. [illegible] v30

DESEO COMPRAR una centrífuga, capacidad 500 kilos. Por carta únicamente, Humahuaca 3763, a N. N. v27

DIVISORA y estampadora para masas, primera marca, [illegible] capacidad [illegible] 5.000 panes por hora, se vende Independencia 1500.

IMPRENTAS vendo [illegible] o cambio por máquina grande de [illegible], Defensa 564 v28

LOCOMOVIL [illegible] nuevo [illegible] se vende Independencia 1500 [illegible]

DE LA partida de [illegible] para liquidar, quedan pocos, pídalos urgente, Tacuarí 590

LONAS IMPERMEABLES DE CAÑAMO lonas de algodón en piezas y confeccionadas, precios de mayoristas, casa Longo [illegible] v21

MOTORES a [illegible] explosión [illegible] Victoria 2471 v30

MOTOR [illegible] 45 HP [illegible] v25

MAQUINAS [illegible] v29

MOTOR 7 [illegible] HP [illegible] alternada, se vende [illegible]

MOLINOS nuevos y de ocasión, con y sin instal. [illegible] Corrientes 4519 v27

MOTORES a nafta horizontales 4 H. P. gar. gran ocasión Corrientes 4519 v27

MAQUINAS DE CARPINTERIA [illegible] das clases, [illegible] Salta 2200 [illegible]

MAQ. TAPAR BOTELLAS buen estado necesitamos. Río Bamba [illegible]

MAQUINA CARRETEL [illegible] Río Bamba [illegible]

MOTOR a HP [illegible] funcionando [illegible] Tacuarí [illegible]

MOTORES a nafta 3 a 10 HP. a petróleo a 16 HP. bencina, [illegible] v27

MAQUINAS TEJER MEDIAS Y CAMISETAS, agujas todas clases hilo y lana vendo, [illegible] Rivadavia 8643 v27

MOLINOS Aermotor Guanaco, tanques, bebederos caños, bombas en gran ocasión, vdo., Beiraune, F. Lacroze 3965. v25

MAQUINARIAS y [illegible], tornos mecánicos y demás, [illegible] calle San Francisco 60, U. T. [illegible] Alta [illegible] del Sur v24

MOTORES a vapor con dínamo Westinghouse, de 20 HP. 125 volts 400 amp. 50 kw, a nafta, motora [illegible] de 12 HP. un tomóvil Case de 40 HP. máquinas enfardadora y espigadora [illegible] vdo. Lima 811 v25

MAQUINAS DE TEJER MEDIAS (inglesas), recibidas directamente de la casa Harrison, de Manchester, tenemos en existencia de 84 96 108, 120, 132 y 144 agujas, ver exposición calle Venezuela número 1441. v27

SIERRA cinta 90 ctms de [illegible], alemana, vendo Independencia 1500

SIERRA carro, copola, volante 1m50 se vende, Garay 3717 v25

TORNO SE COMPRA, NUEVO O USADO, en buen estado de más o menos 1 m. entre puntas y 0.80 de altura sobre el banco y con puente. Dar detalles marca, precio y donde se puede visitar, por carta a Poste Restante [illegible] v25

VENDO CALDERA [illegible] Henry, 8 atmósferas, [illegible] perfecto estado, Rosario 227

VENDO UN MOTOR Diesel de 50 HP. [illegible] portátiles de 8 a 10 HP. [illegible] 4 a 16 HP. [illegible] v25

VENDO MAQUINA DESGRANADORA [illegible] para trabajar en buen uso con colimetes de sotila recién acoplados al eje principal, tubo neumático para [illegible] nuevo [illegible] del personal de la troja, 3 correas de paltos completas para la draga [illegible] eje [illegible] como repuesto un juego cojinetes [illegible] para el eje de zaranda, paja y rastrillos. — Tratar Iriiala Hermanos y Cía. — Lincoln [illegible] v27

MATERIALES DE CONSTRUCCION

A PUEYRREDON 623 LIQUID. puertas ventanas y maderas. v21

A TORTOSA Hnos PIDA CATALOGO de puertas y ventanas de [illegible] más conveniente que de pino, Charcas 2941 v3j

A TORTOSA Hnos PIDA CATALOGO de casillas desarmables para campo Charcas 2941. v31

A $ 0.26 METRO lineal macho Paraná 1x3, nuevo, 1 2x6 a $ 0.7 [illegible] con descuento de 5 o/o Tortosa Hnos, Charcas 2941

A $ 0.34 METRO lineal machimbre en 1x3, nuevo, [illegible] de descuento. Tortosa Hnos. Charcas 2941

A TORTOSA Hnos PIDA PRECIOS tirantes de hierro, doble T. calle Charcas número 2941 v3jun

A $ 1.50 METRO LINEAL [illegible] 8x3 $ 0.75 1x3 $ 0.26 con 5 o/o de descuento Tortosa Hnos Charcas 2941 v3jun

ATENCION VIGAS y rollos de cedro y peteriby aserrado y seco, vendo stock permanente [illegible] Roca y [illegible] San Francisco [illegible] Coop. Tel. 540 Patri[illegible] v21

A $ 3.40 CHAPAS canaleta de [illegible] 7 a $ 3 8 a $ 4.60 9 a $ 5.20 y de 10 a $ 5.80 [illegible] Tortosa Hnos Charcas 2941 v31

ANTES de comprar materiales nuevos y usados consulte precios Salta 1953 tenemos siempre existencia en chapas tirantes madera toda medida puertas ventanas portones, persianas rojas. [illegible]

A. ZAGALSKY Y CIA. ES LA CASA más conveniente para compra de maderas, materiales de construcción. Grandes stocks de pino Paraná, tea, cedro, roble, machimbrado, cielorraso, cornisas, postes, varillas, alambres, etc., siempre a precios reducidos, Catamarca números 251-53. v25

A. ZAGALSKY Y CIA MADERAS "El Paraná" vendemos a $ 0.16 pie cuadrado. Cualquier cantidad primera. Precios excepcionales, alfajías 1x3 0.17 [illegible] Machimbre 0.23 Cielorraso 0.15 1 1/2x3 0.29 2x2 0.33 3x3 0.60 3x4 [illegible] 3x9 1.36 tablones albañil [illegible] pino tea, 3x6 [illegible] 0.26 [illegible] 0.30 Primera 0.35 [illegible] 0.14 Cemento [illegible] aprobado, precio conveniente. Chapas canaleta nuevas de $ 4 a 10 [illegible] Gran surtido columnas galería a $ 5.60 tablas cepilladas a $ 0.09 pie. [illegible] a $ 1.40 metro cuadrado [illegible] Postes quebracho a $ 1.50 [illegible] Varillas lapacho a $ 4.50 millar [illegible] vigas pino tea 10x10 [illegible] metros [illegible] Liquidamos chapas gruesas de 4 pies a $ 3.60 [illegible] 9 a 5.40 10 a 6 [illegible] Todo nuevo. Visiten para convencerse, Catamarca 251-53 v28

BLANCO Y MORAN Entre Ríos 1803, puertas, ventanas, hierro canaleta, [illegible] zantería, machimbre, ocasión v28

CABRIADAS hierro, 8.66 $ 90, 10 $ 105; 17.32, $ 300, 20 $ 450, Boedo 149 v25

COMPRO TODA CLASE de materiales de construcción, usados. Pueyrredón 623. v4jn

COLUMNAS de fundición para galerías de distintos dibujos vendemos, precios convenientes, Cochabamba 3077 v24jn

CONSTRUCTORES Y CORRALONEROS tirantes de todos perfiles y hierros en general, vendemos a precios reducidos, entrega inmediata, Cochabamba 3077 v24jn

MADERAS: CEDRO PARAGUAYO CORtado, $ 0.30, rauli y linge $ 0.33, pino Paraná, $ 0.22, rollos, $ 0.24 petiriby pesos 0.26; Yatay 923. v27

PERSIANAS, CELOSIAS y columnas metálicas, balcones barandas etc. vendemos a pr. sin comp., Cochabamba 3077.v24jn

PERSIANAS, CELOSIAS Y COLUMNAS metálicas, balcones, barandas, etc., vendemos a prec. sin comp., Cochabamba 3077. v24jn

MATERIALES DE CONSTRUCCION

POLVO DE LADRILLO VENDO, DONAto Alvarez y Chorroarin. v21

ROBLE (marca "Trébol", el mejor, sin nudos y siempre seco, Yatay 554. v29

ROBLE americano a $ 0.35, cedro salteño en tablas, 0.35, vdo. Córdoba 2687. v25

TIRANTES de todos perfiles y hierros en general, vendemos a precios reducidos, entrega inmediata, Cochabamba 3077.v24jn

VENDEMOS columnas de fundición para galerías, de distintos dibujos, precios convenientes, Cochabamba 3077. v24jn

VENDO USADO 200 chapas canaleta 150 tirantes madera dura, puerta; Triunvirato 999. v25

VENDO 3x9 USADO de 4 a 9 metros largo, chapas cinc, puertas, ventanas, celosías, tirantes hierro 0.8 al 0.16, machimbres, baldosas, mosaicos, escaleras, barandas, balcones, columnas, tanques, ocasión; Rosario 228. v25

AVISOS VARIOS

BOX: Ejercicios físicos, lecc. por profesor dipl. nacional, Rivadavia 863,v25

COLON: Se vende platea mitad abono turno par, Garovaglio y Zorraquín, Moreno 411, 2.o piso, U. T. 6567, Avda.

COLON, cédense cazuelas al frente, (temporada o función de gala del 25. Teléfono 1320, Mitre.

DIVORCIO ABSOLUTO, NUEVO ENLACE en el Uruguay, Cléricl, Callao 44. v2jun

DIVORCIO, nuev. enlace, R. Oriental, cons. Dr. Labella, abg. urg., Piedras 78

DIVORCIOS tramita Montevideo, inf. Gicca, Segui 1145, U. T. 1991, Flores. v5jn.

ISABEL BLANCO CON CINCO HIJOS menores y el esposo enfermo, desalojada y sin recursos, implora la caridad en nombre de Dios. Moreno 1017.

PLATEA COLON, la FILA, PUNTA DE banco, turno par, vendo, calle Alberti 158.

SE AVISA que la rifa del terreno de Florida se posterga para la última jugada de Julio. Pasaje Avalle 69.

SE AVISA AL PUBLICO QUE LA RIFA a realizarse el día 31 de mayo de la [illegible] 1239 ha sido suspendida hasta nueva orden v28

AUTOMOVILES ACCESORIOS Y AFINES

AUTO CHARRON, 16 HP., limousin, particular se vende, Ayacucho 850. v25

APROVECHEN, cubiertas "Vacuum Cup" [illegible] de regalo, Córdoba 2424. v25

AUTO TAXI SPA 15x20, fait. lim. vdo. o [illegible] a facilid., Páez 2690.

ALQ. O AUTOMOVIL DE REMISE, por carta a C. B. Oro 3737.

AUTO [illegible] 16 H.P., coupé limousine [illegible] Santa Fe 4937 v27

AUTO INGLES [illegible] H. P. D. F. PICHINcha [illegible] $ 1.000, B. de Irigoyen 1379

AUTOMOVIL Chevrolet, tipo Sedán, en [illegible] estado se vende. Sarandí [illegible], de 5 a 14 v25

CAMION CHARRON a prueba, se vende $ 1.000, Rondeau 3554.

CARRO [illegible] Landaulet doble vidrio y [illegible] chassis francés 15 HP. para chauffeur [illegible] Viamonte 857

DOS CHASSIS FORD y 2 carrocerías [illegible] vendo, calle Río [illegible]

DUPLEX [illegible] 16 20 HP., [illegible] doble faetón, [illegible] equipado y en [illegible] particular, [illegible] San José, La Plata

FORD con [illegible] buen funcionamiento [illegible] se vende, Pasco 679.

FORD [illegible] se vende en buen estado [illegible] de 15 a 18.

FORD DE [illegible] o cambio por [illegible] Zapata 328 v25

FORD [illegible] Santa Fe 4997

FORD [illegible] TAXI, VENDO barato, [illegible] 2618, hoy de 9 a 12

FORD [illegible] 4600 $. [illegible] v27

FORD [illegible] chassis, diferencial [illegible] con averías, compro [illegible] Corrales [illegible] v29

GRAN OCASION, cubiertas Vacuum [illegible] Córdoba 2424 v25

GRAN depósito y exposición de autos [illegible] particular, [illegible] 2549 Cangallo [illegible] v27

LIQUIDO capotas Ford 20 $ [illegible] Misiones 210, v27

MAGNETOS BOSCH y de otras marcas, nuevos y usados, se venden, calle [illegible] v8

MAGNETOS para Ford, de alta tensión [illegible] se venden con instalación completa para su [illegible] inmediata [illegible] v8

OCASION excepcional Ford limousine, arranque eléctrico, reformas patente 1921, [illegible] 7 asientos, $ 2.200, otro [illegible] $ 1.800, B. de Irigoyen 1546, 2o. piso

POR CESACION DE NEGOCIO liquidamos los repuestos y accesorios Ford Salta 514 v31

RENAULT landaulet toda prueba con [illegible] por casa, Salcedo 3046

RENAULT taxi vendo o cambio por Ford, [illegible] Patagones 1616

REGIO auto Hollanger, con hermosa [illegible] limousine, vdo. Cabildo 2248 v21

SE VENDE FORD F. en buen estado [illegible] de 9 a 12

SE VENDE AUTO RENAULT LIMOUSIN 20 HP. [illegible] Blandengues 2212 v27

VENDO auto europeo, landaulet doble [illegible] muy barato por ausentarme de 13 a 16 Lavalle 1302 v25

CHAUFFEURS PEDIDOS Y OFRECIDOS

ACADEMIA FORD y europeo, garanto brevet, [illegible], Junín 234. v29

ASPIRANTES chauffeurs [illegible] garantiza [illegible] para obtener [illegible] Ford europeo v31

ACADEMIA de chauffeurs [illegible] de J. Balzan, se trasladó a su nuevo local [illegible] México 870 v25

CHAUFFEUR ofrece [illegible] particular [illegible] europeo, Independencia 3658. v28

CHAUFFEUR para particular se ofrece, buenos informes, Talcahuano 1165 v25

CHAUFFER, camión Berliet se necesita, [illegible] Barragán 595 ado. 150 $. v26

CHAUFFEUR se ofrece para el campo [illegible] Gral. Paz 228 v27

CHAUFFEUR práctico, se ofrece con [illegible] Ford taxi [illegible]

CHAUFFEURS se ofrece buenos informes [illegible] Zapata [illegible]

CHAUFFEUR mecánico alemán con [illegible] se ofrece [illegible] o campo, [illegible] 25 de Mayo 447 v28

CHAUFFEUR se ofrece recomendación y certificado a satisfacción [illegible] v27

CHAUFFEUR joven ofrécese para particular o reparto, europeo o Ford, Corrientes 3267 v25

VENTAS DE PAJAROS, PERROS Y AVES DE CORRAL

CACHORROS policía, 3 meses, [illegible] padres a la vista, vdo., Rivadavia 4893 D. v25

PERRITA LULU POMERANIA DE TRES meses vendo, Tacuarí 1361. v25

PERRO DE CAZA CACHORRO VENDO urgente Costa Rica 4910

PERRO CAZA fino y completo vendo a [illegible] Av. Maipú 1442 V. López [illegible] Paz 2891

SE VENDEN CACHORROS de policía [illegible] San Roque [illegible] Devoto v25

SE VENDEN gallinas y pollos castros [illegible] 2079 (Belgrano). v25

VENDO CACHORRO DE CAZA [illegible] calle Córdoba [illegible]

VENDO PERRO DE CAZA [illegible] Villafrot 1457 [illegible] Dorrego v27

ANIMALES Y RODADOS

A ZUBENAGA 726, 400 carruajes y guarniciones de todas clases, cualq. precio. v29

AYACUCHO 774, 200 carruajes y arneses, [illegible] chatas, charrets, sulkys liquidam. v29

AMERICANA especial para campo se vende de ocasión E. Ríos 1033 v27

ATENCION SULKY TIPO LIVIANO [illegible]

ALSINA 2953 [illegible] sulkys [illegible] Sólidos [illegible] v25

ATENCION CHATITAS sulky, dogcart y [illegible] Charcas 2533

A PRECIOS SIN COMPETENCIA [illegible] diversos estilos [illegible] Ríos 1035 Tacuarí Hnos. v25

BICICLETA con motor, por lo que cuesta sin él, vendo, Avda. Sáenz 944 v25

BREACK $ 280 brequecito para petizo y americanita, vendo, Araoz 744 v25

BICICLETA VENDO 45 PESOS Cabrera [illegible] 4175

BICICLETA CARRERA otra paseo, una [illegible] Victoria 1460 depto 18

BICICLETA paseo, doble freno, como nueva, vendo baratísima, Chile 2150.

BICICLETA piñón [illegible] 30 $ una [illegible] Independencia 1440

BICICLETA nuevita, otra 38 $ y otra de niño flamante Carlos Calvo 1829.

CHATAS de carne liquido muy baratas y buenas, Corrientes 3861 v27

CHATA VENDO, TRABAJO MENSUAL, tratar Loria 1136

CABALLO de tiro, barato vendo, estación Garpale, Giorgi Capello v25

CHATITA FURGONES VENDO, BOUlogne Sur Mer 612

CHATITA cerrada, casi nueva y dos caballos, vendo de ocasión de 10 a 12, Montevideo 184.

CHATITA PARA REPARTO VENDO CON techo y cortinas, buen caballo y monturas, sirve para cualquier negocio. Verla de 9 a 12, Agüero 45.

COCHE CAMPO, YUNTA YEGUAS NEGRAS, mansas, apropiadas para familia, garantidas, solo y yunta, Undiacochea, Cañuelas.

ESPLENDIDO BREACK PARA CAMPO, se vende muy barato, calle Entre Ríos 1035. v27

ANIMALES Y RODADOS

MOTO H. DAVIDSON, m. 20 c. sid. Excelsior c. m. [illegible], vd. Campichuelo 586

MOTOCICLETA Harley Davidson con sidecar, vendo, Victoria 1836.

MOTOCICLETAS Harley Davidson, nuevas y usadas, vendo, Entre Ríos 869.

MOTO Harley Davidson, compro, mod. 20 o 21, ofertas Caseros 3041.

MOTO Indian m. 19 sidecar, equipo eléctrico, vendo, $ 600. Jufré 52.

SE VENDE charret con caballo y monturas. Mendez de Andes 1201.

SE VENDE CHATITA y caballo, a prueba, tratar Alsina 2861.

SIDECAR INDIAN, MODELO 19, VENdo, Montes de Oca 930.

SE VENDEN DOS CABALLOS Y UN sulky, Trelles 1448. v25

SE VENDEN MONITOS, RODRIGUEZ Peña 438. v25

SE VENDE UN DOGCART extranj., con llantas de goma y p. uso. Chiclana 3241 v27

SE VENDE TORO FINO, 3 AÑOS, UNA chata con o sin caballos, un caballo percherón, tiro y silla, verlo cualquier hora, Balboa 260 (Chacarita). v27

VENDO carro media chata, armado, barato; Constitución 2250.

VENDO COCHECITO CON PETIZO y un breack, Paso 563. v27

VENDO UN CABALLO; tratar Guanacache 2621, Belgrano. v28

VACA CON CRIA reciente, vendo, 20 litros diarios, garanto, calle Quirno núm. 566. v27

ALQUILER de CASAS y DEPARTAMENTOS

ALQUILO CASITA 4 PIEZAS, Brandsen 3049. v25

ALQ. CASA 7 piezas, mucho sol, 240 $, San Salvador 4360 (Palermo). v27

ALQ. CASA 3 PIEZAS, jardín y fondo, Arrecifes 1824, en la misma.

ALQ. casa chiche, forma dto., 3 p., etc. a matr. o mayores, $ 70, Nasca 1474.

ALQUILASE CASA; BULNES 2770, cinco piezas, tratar Victoria 546.

ALQUILO DEPARTAMENTOS DE 3 Y 4 piezas, Terdriel 156.

ALQUILO CASA FAMILIA, SALA, 4 piezas, comedor, Belgrano 3515.

ALQUILO casa, 4 piezas y galpones, Craig 664, altura P. Goyena 550

ALQUILASE CASA CHICHE, 6 hab. y dep. Gral Paz 220. Tratar Pueyrredón 1782, de 9 a 12. v25

ALQUILASE casa hermosa 10 piezas, recién pintada y empapelada, Deán Funes 1058, tratar Charcas 3327. v27

ALQUILASE CASA P. FAMILIA 8 piezas y comodidades, $ 200 mensuales, Triunvirato 4700, V. Urquiza. v25

ALQ. a mayores, Dpto. de sala y 2 piezas, con todas comodidades, calle Callao número 2016, bajos. v25

ADROGUE, CASA QUINTA ALQUILO, 6 hab., etc., $ 130, Gral. Paz y V. Alsina. Tratar Cochabamba 668, dep. 13.

ALQUILASE LINDA casa baja, vestíbulo, 8 habitaciones baño instalado y demás comodidades, Corrientes 4496

ALQUILASE CASA, BALBOA 540 [illegible] piezas [illegible] comedor [illegible] El Cano 4743 [illegible] v27

ALQUILO CASITA 45 $ AVENIDA [illegible] 4324, altura Rivadavia 8700 dueño Ro[illegible] 584

ALQUILO EN CASA DE FLIA DEpartamento 3 hab. una de servicio y dependencias solicito referencias, alq. 120 pesos Rojas 836

ALQUILO CASA con galería, frutales, aguas, adoquinado a 2 cuadras del 88 y 6 del subt., en 95 $ Concordia 621, Flores, tratar México 1526.

ALQ. EN FLORES, PETIT HOTEL, DE 3 piezas, todas comod., una cuadra subterráneo y dos plaza Flores, Ramón L. Falcón 4107 esquina Maipú 257 v30

ALQUILASE EN BELGRANO, Arcos No 1635, esquina Hernández, casa quinta, [illegible] habitaciones y dos de servicio, $ 370, verla de 10 a 16. v25

ALQ. VILLA URQUIZA, ESPL. CASA quinta 6 h. [illegible], todas com. y garage [illegible] est. F. C. [illegible] tranv. [illegible] 280 $, Andonaegui 2158 entre Mendoza y Olazábal

A SEÑORA VIUDA distinguida con dos o tres niñas, alq. parte de chalet [illegible] comp. de comedor, [illegible] baño inst., etc. $ 150, calle Segurola y Morón

ADMINISTRACION DE PROPIEDADES e hipotecas del Banco Francés del Río de la Plata, Reconquista 157.

SE ALQUILAN

Callao 628. Regia casa como para sanatorio, 21 habit., 3 baños inst. 5 piezas serv. jardín, despensa, lavadero y dep. Verla todo el día.

Larrea 1364 casa alta, hall, sala, antesala, comedor, antecomedor, 9 hab., 4 piezas [illegible] 1 pieza costura, 2 [illegible] baños con [illegible] sótano y depend., verla de 9 a 12.

Soler 3560 casa baja jardín, hall, 3 hab., y dep., $ 130. Abierta de 9 a 12.

Santa Fe 5015, chalet, estilo antiguo, con arboleda, compuesto de 10 habit. y servicio, 1 baño y gran extensión de terreno, especial para colegio pensionado o recreo. Verlo todo el día.

Esperanza 2155, casa quinta rodeada de jardines, vestíbulo, comedor, 4 habit. [illegible] de baño y dep., verla todo el día.

Añasco 625 y Ortega 1000 local negocio, con sótano, 2 hab. y dep. $ 150.

Santa Fe 1860, amplio local en el Grand Splendid [illegible] de frente por 6 mts de fondo.

Reconquista 136, habitaciones para oficinas.

Arriéndanse grandes galpones y terrenos sobre el [illegible] Sur de Riachuelo, frente al puente transbordador Presidente Sáenz Peña.

BARRANCAS DE BELGRANO, [illegible] con espléndido jardín, 1.500 varas [illegible] 8 habitaciones principales, [illegible] O'Higgins, [illegible] v27

CASA lujosa, altos, 3 piezas, vestíbulo y ter. [illegible] 130 $, Av. San Martín 1763

CHALET [illegible] Urquiza, se alq. [illegible] v27

CASA jardín, 5 hab. [illegible] v25

CASA altos mod., 6 hab. [illegible] alq. $ 260 [illegible] v25

CASA 2 piezas y comedor $ 80 San Pedrito 811, tratar Castro 861 v27

CASA CONFORTABLE 3 habitaciones y baños, hall [illegible] patios, [illegible] Venezuela 846 [illegible]

CASA ALQ. 7 HAB. [illegible] baño inst. [illegible] Alvear Salguero 2935, Palermo

CASA ALQUILO [illegible] HALL [illegible] 2356 [illegible] Barros [illegible] Martín 459 [illegible] v27

CASITA ideal para [illegible] 3 piezas, baño, cocina, se alquila Segui 615, a 2 cuad. D. Alvarez y S. [illegible] de 9 a 12.

CASA QUINTA amueblada [illegible] frutales [illegible] 300 $ [illegible] Melo [illegible] Tratar A. Vacca, Ayacucho 1033 [illegible] a 12

CASA DE 4 PIEZAS y comodidades alquilo O'Higgins 285 [illegible] Bustamante 1636, por la mañana v25

CASA GRANDE, [illegible] ALTOS [illegible] 12 hab. [illegible] para [illegible] 3 baños, gran cocina [illegible] servicio, comodidades mucho [illegible] alq. Tucumán 1547 [illegible] Montevideo 548 v25

DEPTO ESPLENDIDO a frente gran comodidad alquilo [illegible] 279

DEPTO CENTRAL, [illegible] 3 hab., baño, [illegible] alq. $ [illegible] Junín 538 [illegible]

DEPARTAMENTITO [illegible] Corrientes 1598, [illegible]

DEPARTAMENTOS recién construidos, se alq., Independencia 3132

DEPTO moderno 3 piezas baño alquilo, México 1403, tratar S. José 862

DEPARTAMENTO 1 pieza [illegible] Rivera 1886 $ 120.

DEPTO ALQ. PIEZA COMEDOR, eléctrica y comod., 85 $ Aguirre 1162.

DEPARTAMENTO GRANDE LUJOSO SE alquila, Lavalle 1262 v25

DEPARTAMENTO amueblado alq. 5 piezas comodidades Córdoba 2101, tratar Tucumán 1060 v25

DEPARTAMENTOS RECIEN CONSTRUIdos 120 y 100 $, incluso luz eléctrica Blandengues 2859

DEPTO COMODO ESTE [illegible] 4 piezas, patio aireado [illegible] se alquila 135 $ San Salvador 1051 1 cuadra de Canning, abierto a las [illegible]

DEPTO TERRAZA, PISO [illegible] PIEZAS dos [illegible] baño inst. [illegible] 150 $. [illegible] Córdoba [illegible] referencias

EN BANFIELD, alq. quinta 5 hab., cochera y piezas serv. [illegible] v25

EN ITUZAINGO F. C. O. ALQ. CASITA chic, dos dor., com. y depend. muy barato, tratar Zamudio 1272 Bs. As. v27

EN VILLA DEL PARQUE ALQUILO en [illegible] alta [illegible] matrimonio solo, 1 cuadra estación [illegible] y tranvías 88 y 86, tiene 2 dorm., [illegible] baño cocina servicio, alquiler 120 pesos calle Argerich 3142.

EN BELGRANO, SE ALQUILA LA CASAquinta, Echeverría 2470-82 a cuadra y media de Cabildo, con 12 habitaciones, 2 cuartos de baño, cocina, garage, jardín, etc. Recién empapelada y pintada. Visítese. Tratar Julio L. Peña y Cía., Florida 470. v27

OCHENTA pesos linda casa, Tapalqué 4085 se alquila, tres piezas cocina, galería. Tratar Av. del Tejar 2441

SE ALQUILA departamento amueblado, Alsina 1677, 4o. piso dto. 16 v25

SE ALQUILA LUJOSO DEPARTAMENto, Cangallo 1408 v27

SE ALQUILA CASA, MAURE 2555

SE ALQUILA UNA CASITA con 3 habitaciones en Agüero 9

SE ALQUILA CASA, BOLIVAR 1545, sala, 4 dormitorios, comedor 3 piezas serv. y demás, tr. en la misma, de 9 a 12.

SE ALQUILAN casa y corralón en Melo esquina Billinghurst, por 160 $ mensuales tratar Agüero 1534. v1jun.

SE ALQUILA LINDA CASA DE ALTOS y bajos en Banfield, 2 cuadras estación. Recién construida, toda comodidad. Jardín, P. y A. Lanusse, Belgrano 534. v25

ALQUILER de CASAS y DEPARTAMENTOS

SE ALQUILA CASA CON 5 SALAS; Lima núm. 616.

SE ALQUILA CASA, PIEZA Y PIECITA, 25 $, calle Guardia Nacional 2462, Flores; tratar Lambaré 892.

SE ALQUILA EN Palermo, Araoz 2991, casi esquina Las Heras, casa particular, de 7 piezas principales y 3 de servic., baños instalados, sumamente cómoda y sana, 450 $. v25

SE ALQUILA LA CASA 860 AYACUCHO, los dos pisos de arriba incluso la azotea, para familia numerosa. La parte baja puede arreglarse para familia o sirve para negocio o depósito.

VICENTE LOPEZ, EN LAS BARRANcas, se alquila gran casa-quinta, lujosa y moderna, con garage, cinco cuartos de baño, parque y quinta de legumbres y frutales, especial para numerosa familia, colegio, sanatorio, etc., informes por teléfono Unión 1806, Avenida, de 14 a las 18. v27

ALQUILER de LOCALES y ESCRITORIOS

ALQUILASE sala dividida, p. escritorio o comercio, 1 balc., Chacabuco 178.v25

ALQUILASE local para negocio o taller, Yatay 752. v25

ALQ. pieza a la calle con sala de espera, consultorio o escrit., Maipú 258.v25

ALQUILO un sótano grande con luz eléctrica, 46 $; Vieytes 676

ALQUILO local moderno vidrieras, p. negocio o escrit., S. del Estero 337. v29

ALQUILO SALA, ANTESALA, ESCRITOrio, consultorio, sastrería o personas mayores, Callao 159. v28

ALQUILO UN GALPON GRANDE PARA industria o depósito, 45 $, con o sin contrato, Cabrera 5547.

ALQUILASE, CALLE GENERAL HORnos 78, esquina Caseros, gran barraca o parte de la misma, tratar Alsina 1382.v28

ALQUILO local espléndido, formando dos esquinas con 11 vidrieras a tres calles y sobre la Av. de Mayo, con gran sótano y montacarga; tratar San José 76. v25

AMPLIO LOCAL CON GRAN SOTANO, montacargas, etc., solo para casa mayorista, se alquila, Victoria 1770, frente a la gran plaza del Congreso. v25

CORRALON con galpón y pieza, alquilo, Olleros 3409, tratar Corrientes 770. v25

ESCRITORIO con teléfono, con o sin muebles, se alquila, Independencia 2610 v27

ESCRITORIOS, mueb. americanos, 2 tel., máq. escr. 30 a 75 $ Pellegrini 622 v25

ESCRITORIO LUJOSO con luz eléctrica, limpieza, etc. Darán razón, Esmeralda 70, piso 2o. v27

EN VILLA DEVOTO, alquilase gran local para industria comercio y familia, tratar Habana 4401

GALPON con máquinas para ebanistería se alquila, barato Caballito 649

GALPON GRANDE con 4 habitaciones, $ 230, Av. San Martín 1757

GARAGE ALQUILASE PARA UN AUTO, Neuquén esq. Hidalgo

GARAGE S. LUIS, especial para particulares, se alq. cocheras, S. Luis 2709 v27

GARAGE CENTRAL, recién construido, se reciben camiones o automóviles particulares, Estados Unidos 459 v27

GRAN LOCAL 3200 V. [illegible] do, varias hab. caballeriza, alquilo barato, Juan Bautista Alberdi [illegible] al 71

GALPON 20x85, [illegible] fábrica, [illegible] casa flia. Dorrego 1660

LOCAL para depósito o industria, con habitación, 130 $ Av. San Martín 1756

LOCAL Y PIEZA SE ALQUILA CALLE Canning 1396.

LOCAL CON SOTANO SE ALQUILA para depósito, San Juan 226.

LOCAL CON 1 PIEZA BAÑO y DEPOSIto, 180 $, Blandengues 2359

LOCAL ALQUILO HUMBERTO 1 163. v27

LOCAL ESPACIOSO se alquila 150 $ Patagones 1764 de 9 a 11 y 15 a 17 v25

LOCAL CON INSTALACIONES se alquila o se vende Canning 139 v25

LOCAL PARA AUTOS INDUSTRIA O depósito, se alquila General Hornos núm. 428, verlo de 13 a 17. v25

LOCAL CON 2 GRANDES VIDRIERAS, comod. para flia. se alquila, Sud América 84, plaza Flores

LOCAL PARA NEGOCIO con 2 grandes vidrieras a [illegible] Plaza Congreso, se alquila, ver y tratar calle Sáenz Peña número [illegible] v27

LOCAL GRANDE MODERNO, 2000 m. c., incluyendo 2 locales a la calle y gran sótano 17x45, altos caballeriza, comodid., inst. p. embot., bebidas se alquila, Victoria 2150-58, razón en 2148 1er piso. v27

SE ALQUILA LOCAL CON SOTANO, Lima 614.

SOTANO para depósito alquilo Cerrito núm. 1082 v27

SE ALQUILAN DOS GALPONES, alto y bajo, Alsina 2190. v25

SE ALQUILA BUEN SOTANO, TALLER o depósito, Santa Fe 3535. v29

SE ALQUILA AMPLIO local para escritorio, Florida 125, 2o. piso. v4jn

SE ALQUILAN dos piezas corridas, para escritorio, con mucha luz, Florida 524, 3er. piso, Genond Benvenuto y Martelli v27

TERRENO alquilo, contrato, Matheu 111. tratar Victoria 1960. v25

TRES ESCRITORIOS alquílanse en Florida 211, tratar, Piedras 80 v25

HOTELES, CASAS DE PENSION Y PENSION EN FAMILIA

AV. MAYO 861 Pensión España Hotel, familia vasca, desde $ 4, mes $ 90.v20

A $ 45 PENSION, pieza a 2 $ 160, piecita [illegible] en familia v25

A PIEDRAS 122 PENSION REGINA hotel familias y pasajeros v4jun

A PRECIOS reducidos pensión pieza para [illegible], Defensa 653 v27

A RIVADAVIA 1063 Hotel piezas 2 a [illegible] con pens a 2 $ 140 [illegible] $ 70

ALQUILO LINDA [illegible] vistas Congreso y piezas todo confort [illegible] muy económica Victoria 1742 v25

BUENA pensión y pieza [illegible] $ 80 [illegible] 3075

EN CASA familia Pensión a caballeros y señoritas, Junín 614 v25

EN CASA flia. espaciosa se da pens. con o sin pieza, Corrientes 1262 3o dp. F.v28

HOTEL GALLIA, A una [illegible] 1 cuadra de la Av. de Mayo. Espaciosas habitaciones a la calle para familias y caball. v25

JAMAR pensión 45 $ con cama 76 a 90 comida buena, [illegible] Suipacha 383 v2

PENSION y sala [illegible] en flia., a señor [illegible] $ 90 [illegible] Tucumán 413

SE RECIBEN PENSIONISTAS FAMILIA Sarmiento 1879 v2

TACUARI HOTEL especial para familias y pasajeros, día $ 3.50, mes $ 75, pensión de 1 a 45 $ Tacuarí 83/126. v25

ALQUILER DE PIEZAS SIN MUEBLES CON Y SIN PENSION

ALQUILANSE 2 SALAS JUNTAS, EN altos con balcón E. Unidos 302 v21

A [illegible] SALITA [illegible] empapelada [illegible]

ALQUILO pieza [illegible] 42 $ garantía 126 Montevideo 1924 v27

ALQUILANSE 2 habit. a mayores, en casa de flia. Bacacay [illegible]

ALQUILO COMEDOR SIN CHICOS, [illegible] Córdoba [illegible] v27

ALQUILASE AMPLIA SALA DE NO [illegible]

ALQUILO PIEZA A PERSONA SOLA [illegible]

ALQUILO PIEZA SIN MUEBLES A CAballero Hornos [illegible] 1127 dep 14

ALQ. SALAS HABITACION JUNTAS Chacabuco 645

ALQUILO PIEZA PARA HOMBRE SOlo Sarandí 60 v21

ALQUILO UN COMEDOR y una pieza, casa particular Callao 1063

ALQUILO COMEDOR GRANDE, CASA familia, $ 50, Loyola 339

ALQUILO PIEZA HOMBRE SOLO, casa de familia, Araoz 1062

ALQUILO SALITA y 2 piezas corridas, [illegible] Ombú 386

ALQUILASE una pieza a hombres solos San José [illegible]

ALQUILO PIEZA CON PATIO INDEPENdiente [illegible] 1449

ALQUILO COMEDOR EN CASA DE FAmilia Chacabuco 1089

ALQUILASE pieza a la calle mayores San Pedrito [illegible]

ALQ. PIEZA grande a mayores, casa de familia, Venezuela 1604 v27

ALQ. PIEZA homb. solo, 45 $, casa tranquila [illegible] Perú 1461 v27

A PERSONAS MAYORES ALQ. PIEZA con comodidades independencia 3780.

ALQUILO COMEDOR GRANDE CON balcón Quintino Bocayuva 141

ALQ. comedor grande sin muebles, con o sin pensión, Lavalle 668

ALQUILO UNA SALITA A HOMBRE solo, J. E. Uriburu 780

A PIEZA a m. a [illegible] pers. solas, $ 60, Cangallo 673 dep. E. 3o. asc.

A PIECITA hom. solo, $ 25 Cangallo 673, depto E. [illegible] asc.

ALQUILO pieza altos, a caballero decente o [illegible] mayor, Pavón 3222 v27

ALQUILO PIEZA A PERSONAS MAYOres único inquilino, [illegible] 72.

ALQUILO UNA PIEZA PARA PERSOnas mayores, Del Carmen 740.

ALQ. SALA Y PIECITA C. O S. PENsión, Reconquista 652.

ALQUILASE PIEZA A HOMBRES SOlos, Cangallo 1522. v28

ALQUILANSE 2 HERMOSAS PIEZAS Y cocina a mayores, Achaval 247.

ALQUILO PIEZA A MATRIMONIO, con cocina, Blanco Encalada 3150.

ALQUILO dos piezas grandes y amplio comedor y luz eléc., Montañeses 2586.

ALQUILO PIEZA A MATRIM. SOLO O dos personas mayores, Agüero 1519. v27

ALQ. SALA, ANTESALA, a matr. solo, ún. inq., México 2187. v25

ALQUILER DE PIEZAS SIN MUEBLES CON Y SIN PENSION

ALQUILANSE 2 PIEZAS, COCHABAMba 4135. v27

ALQUILO PIEZA PARA HOMBRES solos, Sadi Carnot 274 v28

ALQ. PIEZA EN CASA DE FAMILIA, casa matr. solo, Jujuy 1341. v27

ALQ. SALA Y dos piezas juntas o separadas, J. Jaurés 238, ant. Bermejo v25

ALQUILO SALA Y PIEZA, JUNTAS, Castro Barros 1299. v28

ALQUILASE comedor a matrimonio, comodidades; Cochabamba 2316. v27

ALQUILO PIEZA a hombre formal, no hay chicos, Medrano 288. v28

ALQUILO SALA o pieza, con pensión, Cerrito 326, 2o. v27

ALQUILASE PIEZA A HOMBRE SOLO, serio, Suipacha 726. v25

ALQ. DOS SALAS a la calle, personas mayores, San Juan 784. v25

ALQUILO 2 PIEZAS juntas, matrimonio solo, único inq. French 2774. v27

ALQUILO SALA, con pensión, en familia; Esmeralda 329, 2o. piso. v25

ALQ. espléndido comedor a matr. o dos pers. may., único inq., Rivera 37. v25

ALQUILANSE dos salas, Sarmiento número 1507. v27

A PERSONAS MAYORES, alquilo hermosa sala y pieza único inquilino, Pichincha 1121. v25

ALQ. LINDA PIEZA para matrimonio solo, calle Palermo 4503, esq. Oro, a 1 cuadra de la plaza v27

ALQUILO BARATO, sala y antesala, juntas o separadas casa cómoda, calle Emilio Mitre 746. v25

ALQUILO PIEZA BAJA y otra alta, 35 $ c/u, a mayores, casa de familia, Bustamante 1041. v25

ALQUILASE SALA Y HABITACION A dos cuadras del subte J. M. Moreno, Neuquén 601.

ALQUILO pieza grande a personas mayores o matrimonio con poca familia, Merlo 2852, Flores.

ALQUILASE ANTESALA, HOMBRES, matrimonios solos, luz, cocina, comodidades; Costa Rica 5863 v28

ALQUILASE COMEDOR A MATRIMOnio solo en casa de familia, único inquilino; [illegible] 863.

ALQUILO 2 piezas juntas y comodidad, a personas mayores, único inquilino [illegible] 5191, V. Devoto.

ALQUILO DOS PIEZAS JUNTAS O SEparadas para matrimonio solo o personas mayores, Belgrano 2018, Dto. 9

ALQ. EN CASA FAMILIA decente, vestíbulo, 2 piezas grandes, cocina indep., baño, luz; Cabrera 3430 v27

ALQUILO 3 piezas en casa de familia, comodidad independiente, para personas mayores, Entre Ríos 289.

ALQUILO SALA y antesala, calle Punta Arenas 1922 una cuadra Av. San Martín tranvía 85, 86

ALQ. PIEZA para hombres o matrimonio, que no cocine, Lezica 4257, subterráneo Medrano.

A SEÑORA DISTINGUIDA se alquila una sala (con o sin pensión), en casa cómoda y confortable, de tres señoras solas, darán razón en la casa San Juan número [illegible]

BELGRANO, EN CHALET CASA extranj. se alquila pieza con pens. a 1 o 2 pers. disting., Monroe 2280 v27

COMEDOR ALQUILO A MATRIMONIO solo, único inquilino, Sarandí 970.

COMEDOR grande, cocina, luz, 80 $, alquilo, Montevideo 1664 v27

COMEDOR SE ALQUILA A PERSONA mayor, Salguero 1142 v27

DOS PIEZAS JUNTAS SE ALQUILAN, personas mayores, Belgrano 1221. v25

DOS PIECITAS sin cocina frente a jardín, alq. a mayores, Bogotá 4064

EN FAM. alquilo pieza grande y chica, con pens., p. a. tel., Esmeralda 870

EN FAMILIA se alquila sala con pensión a hombres, C. Pellegrini 114, 2o. piso. v25

EN REGIA casa se alquilan salas confortables, con o sin pensión, Salta 211, U. T. 1038, Rivadavia v25

EN CASA DE SRA. DISTINGUIDA SE alquilan habitaciones con todo confort a matrimonio o caballeros, Belgrano 1566, 3o. piso, Dto. 1.

FLIA. ALQ. pza. y pens. a 2 cab., ún. inquil. Esmeralda 863 dto. C.

HABIT., balcón, alq. $ 35 a hombre solo, baño, luz, casa particular, Canning 397

HERMOSA ANTESALA MATRIMONIO alquila, Humberto I 471 v28

LINDA PIECITA ALQ. A HOMBRE SOlo, Dungeness 1468, 2 c. Donato Alvarez y Gaona

MATRIMONIO solo alq. a pers. c. ref. [illegible] empapelada [illegible]

NUÑEZ 2791, ALQ. 2 GRANDES PZAS. A personas mayores, todas com., cerca est. Nuñez tranvía Lacroze y 36. v25

PIEZAS alquílanse 2 juntas, a matr. o mayores, Sarmiento 1136, dep. 12. v27

PIEZA, CASA FAMILIA, ALQUILO, INdependencia 2287.

PIEZA ventilada, caballero o matrimonio en flia. decente, Cangallo 3046, d. 24. v27

PIEZA buena, barata alquilo a mayores, casa tranquila; Bmé. Mitre 2109.

PIEZA CON BUENA PENSION ALQUIlase a matrimonio, Cerrito 261. v29

PIEZA se alquila, a matrimonio solo o personas mayores; Larrea 1482 v27

PRECIOSA pieza, con ventana, alquilase, sin cocina, Viamonte 2617 v25

PIEZA flamante, con mucha comodidad, alquilo a matrimonio honorable, único inquilino. Espinosa 2145 v25

PIEZA ALQ. casa decente a matrimonio solo [illegible] 446, altura Triunvirato 400.

PIEZA sin cocina alquilo, hombres solos o matrimonio sin hijos Belgrano 1414, (altos) no hay papel v27

PIEZA EN CASA DE flia. a personas mayores, no hay cocina, se alquila, Acoyte 861 tranv. 99, 86 y 84

SE ALQ. PIEZA A CABALLERO en casa de familia, Ecuador 343. v27

SE ALQUILA UNA PIEZA para matrimonio solo, Concepción 3356

SE ALQUILA PIEZA A SEÑOR SOLO Belgrano 4163

SE ALQ. UNA PIEZA A SEÑORA O SEñorita, calle Evaristo J. Uriburu 236.

SE ALQUILA SALA, PARANA 561

SE ALQUILA SALA Y ANTESALA a matrimonio solo, Charcas 1080 v24

SE ALQUILA PIEZA A PERSONAS MAyores, Uruguay 1294.

SE ALQUILA UNA SALA para hombres solos, Perú 990 v27

SALITA INDEP. $ 70 PERSONA SOLA San Juan 4571.

SE ALQUILA PIEZA A PERSONAS mayores, Bolívar 332, piso 2o

SE ALQUILA UNA SALA Y UNA PIEza, Jujuy 981 v28

SE ALQUILA UNA PIEZA GRANDE, A personas mayores, Chile 376.

SE ALQUILAN SALA Y 2 habitac. juntas o separadas, Araoz 1815.

SE ALQUILA pieza para hombre solo o persona mayor, Montevideo 1031 v29

SE ALQUILA piecita chica, para hombre solo, Tacuarí 1968 v25

SE ALQUILAN dos piezas a p. mayores, comodidad Pola 260 v27

SE ALQUILA 1 pieza a hombre o matrimonio, con luz, Trelles 1982 v25

SE ALQ. COMEDOR, antecomedor Araoz 689 Palermo v24

SE ALQUILA UNA PIEZA A HOMBRE solo, Agüero 678 v25

SE ALQUILA sala y antesala con demás comodidades Bolívar 1222 v25

SE ALQUILA UNA SALA Y TRES PIEzas, Rivadavia 7858. v25

SALA y demás comod., se alquila a pers. mayores, San Juan 4260. v25

SE ALQ. COMEDOR a matrimonio extranjero, E. Unidos 3453 v26

SALA Y ANTESALA ALQUILASE en casa de familia, Cochabamba 1166 v25

SE ALQUILA UNA PIEZA para hombres solos, Arenales 2575. v26

SE ALQUILA SALA, FRANKLIN 2315 v25

SE ALQUILA 1 PIEZA PARA HOMBRE solo Callao 267, piso 2o v27

SE ALQ. ANTESALA a matr. o personas mayores, comod., Patagones 926 v25

SE ALQUILA pieza para matrimonio u hombre solo, Charcas 2020, dpto. 12 v25

SE ALQUILA UNA PIEZA PARA hombre solo, Garay 949. v27

SE ALQUILA salita, matrimonio o personas may., Carlos Calvo 4068. v25

SE ALQUILA PIECITA PARA HOMBRE solo Salguero 741. v28

SE ALQUILA pieza a personas mayores, Olleros 2346. v25

SE ALQUILA COMEDOR, RIVADAVIA 3535

SE ALQUILA SALA CON ENTRADA independiente, Brasil 1449.

SE ALQUILA una pieza chica para hombre solo, Humberto I.o 761

SALA amueb., pensión, baños, teléf. se alq., Independencia 453 v27

SE ALQUILAN 2 PIEZAS, mat. solo o pers. may., Deán Funes 552, p. 1o. v27

SE ALQUILA SALA, comedor y dormit., Sarmiento 1574, 2o. piso. v25

SE ALQUILA UNA SALA Y UNA PIEza junta, Alvarez 545.

SE ALQUILA PIEZA con luz a hombres solos, pueden ser sastres, Patagones 2556

SE ALQUILAN dos piezas para personas mayores, Solís 735.

SE ALQ. regia sala, antesala, vestíb. matr. hon., ún. inq., V. Gómez 3630. v27

SE ALQUILA 1 sala grande a personas mayores, casa decente, Belgrano 960.

SE ALQUILAN 2 PIEZAS, hombres solos, c/o sin m., México 416. v28

SE ALQUILA PIEZA GRANDE A 1 O 2 hombres solos, Carlos Calvo 2426.

SALA Y VESTIBULO indep., sin muebles, alq. para escritorio o matr. solo, teléf., Corrientes 1461, 3o., izquierda. v25

ALQUILER DE PIEZAS SIN MUEBLES CON Y SIN PENSION

SE ALQUILA PIEZA GRANDE PARA personas mayores, tratar Rivadavia 6750, Flores. v27

SE ALQUILA HABITACION A SEÑOR solo en casa de familia; Estados Unidos 2383, precio 30 pesos.

SE ALQUILA SALA A MATRIMONIO SOlo o para escritorio y conservatorio; Carlos Calvo 878. v30

SE ALQUILA A DOS CUADRAS DEL ONce pieza a la calle, a señores respetables; Bmé. Mitre 3206. v28

SE ALQUILA PIEZA, PARA HOMBRE solo, casa decente, único inquilino, calle Liniers 1587.

SE ALQUILA A FAMILIA DECENTE linda sala y antesala; tranvías por todas las líneas; Suarez 1406, altos.

SE ALQUILA EN CASA PARTICULAR pieza a dos caballeros, Bmé. Mitre 3266, altos.

SALA, ANTESALA Y COMEDOR ALQ. a pers. mayores, comodidad, calle Fraga 777 y Federico Lacroze. v25

SALITA LUJOSA ALQ., MATRIM. O SEñorita, con o sin pensión, Carlos Calvo núm. 838, 2.o p., depto. I. v25

SE ALQUILA UNA SALA PARA PERSOnas mayores, único inquilino, calle Malabia 1667, sin papel. v25

SE ALQUILA un comedor para personas mayores o matrimonios sin niños, Cangallo 1523. v27

SE ALQUILAN en casa de familia, comedor y 2 piezas, matrimonio solo o personas mayores, México 3717. v25

SE ALQUILAN 2 piezas, balcón a la calle, cocina, luz eléc., comodidades, a matrimonio solo o personas mayores; Billinghurst 1578. v27

SE ALQ. EN CASA LUJOSA 2 PIEZAS, comedor, juntas o separadas, 2 piezas para solteros, cocina, cuarto baño completo, y demás comod.; Vieytes 1341. v25

SE ALQUILA UNA PIEZA CON LUZ eléctrica a uno o dos hombres solos, tranvía por la puerta, número 96 y 97; calle Alvarez Thomas número 925.

SALA BAJA Y PIEZA contigua, juntas, con cocina y luz eléctrica 70 $; casa inquilinato; A. del Valle 1302, entre Montes de Oca y Patricios.

SE ALQUILAN 2 salas y antesala, juntas o separadas a caballeros solos, en casa familia, único inquilino, referencias mutuas, Rincón 970, de 9 a 12.

VILLA DEL PARQUE, Concordia 2420, alq. amplio comedor, luz eléct., $ 35

CASAS, LOCALES Y PIEZAS BUSCADAS

ALQUILO o compro tallercito reparaciones autom., of. H. R., Corrientes 302.v27

BUSCO PIEZA o sala para matrimonio, con o sin pensión, cerca del Parque Patricios. Por carta a R. M., Esmeralda número 168.

CASA BAJA, 5 a 7 h., entrada coche, deseo alquilar, ofertas, Corrientes 4580.

CERCA SUBTERRANEO O DEFENSA 1.200, deseo alquilar casa o depart. ventilado, 2 o 3 piezas, demás com., Carlos "Príncipe", Martínez, F. C. C. A., poste restante. v27

DEPTO. DESEO ALQ. 3 ó 4 p., baño inst. pago hasta 150 $, sobre Rivadavia; avisar a Machado, B. Mitre 3460, dto. D.

DOS JOVENES desean en casa familia honorable, pieza, pensión y baño caliente, radio muy céntrico. Por carta a F. R. F., Perú 339. v25

DOS BUENOS CUARTOS, CON O SIN muebles se necesitan, para señora e hija, centro o Palermo, pensión, tel., 1443 Palermo o Bulnes 1932, doy y pido ref. v25

DESEO ALQUILAR en radio central, al interior de casa de escritorios, o salón, pieza o algo aparente para lecciones ejercicios, con baño, Rivadavia 862, B. R. v25

DOS JOVENES SERIOS DESEAN ALquilar una pieza amueblada con o sin pensión, en casa tranquila, en el radio Pueyrredón, Montevideo, Santa Fe, Corrientes dirig. por carta a L. R., Córdoba 1760.

DESEO ALQUILAR DEPARTAMENTO amueblado, sala, comedor, 2 dormitorios cocina, radio Rivadavia hasta Lavalle, altura hasta Plaza Once, dirig. Mundial Hotel, Avenida 1298, J. Bosges v25

DEPOSITO MODERNO CON comodidades 1.500 o 3.000 metros cuadrados de superficie utilizable, se desea tomar en arrendamiento, informes a "Contaduría", Avenida de Mayo 560, primer piso. v27

INGLESA, BUSCA 2 PIEZAS AMUEBLAdas, pensión casa decente, Sur, dirija a R. B. A. Sur Correo 46.

JOVEN desea pensión buena en casa de familia, por carta o personalmente a N. N., Hotel España, sección E, 4o. piso, pieza 463. v25

LOCAL CHICO PARA ESCRITORIO Y depósito, cerca del centro, busco, dirigirse a Sarmiento 941, dep. 12

LOCAL EN PARTICIPACION o separado necesito para negocio chico dentro del radio Rivadavia, Paraguay, Florida o C. Pellegrini. Ofertas por carta a Francisco Esteves, Poste Restante, capital. v27

MATRIMONIO inglés, sin hijos busca buena pieza con coc. independiente; Thompson 847.

MATRIMONIO SOLO, lombardo, personas educadas, busca dos piezas con comodidades, en casa de familia, radio central, por carta, U. G., Balcarce 160. v29

MATRIMONIO honorable, sin hijos, desea alquilar casita nueva, 4 o 5 piezas, etc. radio capital, condiciones satisfacción (escribir P. Larrabili, B. Mitre 1085, detalladamente. v27

MATRIMONIO alemán, sin hijos, desea alquilar pieza amueblada en casa de familia, único inquilino radio Parque Patricios, ofertas a P. G., calle Independencia 986. v25

SE DESEA departamento amueblado, 2 dormitorios, comedor, baño, cocina independiente, Matheu 166, 1er. piso v28

NECESITO PIEZA AMUEBLADA CON libertad, contestar con precio R. Monte, Alsina 481. v27

HABITACIONES AMUEBLADAS CON O SIN PENSION

ALQ. PIEZAS amueb. con pensión, baño caliente y teléfono Callao 669 v23

ALQ. 1 SALITA, 1 pieza muebl., matr. y cab., con pens. Ital., Sarmiento 914 v25

ALQ. PIEZA AMUEBL. CON PENSION, Cangallo 1262, piso 2o, depto. 9 v25

ALQ. GRANDE PIEZA AMUEBLADA a matr. solo, Sadi Carnot 466 v25

ALQUILO PIEZA AMUEBLADA UNICO inquilino, Corrientes 1780 v25

ALQUILASE dormitorio y salita, muy ind. y bien amueb., San Martín 319 v25

ALQUILO 1 p. p. mayores, con o sin muebl. Único inquilino, Vidal 1627 v2.

ALQUILO PIEZA AMUEBLADA, CON pensión a matrimonio Perú 648

ALQUILO sala grande amueb. y pensión, casa sra. argent., Corrientes 2006 v27

ALQ. PIEZA CON O SIN M. A MAtrimonio solo, Treinta y Tres 346.

ALQ. luj. pieza amueb., c. pens., a matr. o per. dec., teléf. Cangallo 2431 v27

ALQUILO PIEZA amueblada, por día o por mes, Tucumán 1971 v24

ALQ. sala, muebles, pensión, matrimonio 2 señores, familia, Rivadavia 1613 v25

ALQUILO SALA regiamente amueblada, Lavalle 1044, 2o. piso. v25

ALQ. LINDA PIEZA amuebl., a caballero solo, Corrientes 1455, 3o. piso, izq. v25

A CABALLERO alquilo pieza amueblada, Talcahuano 1311, dep. B. v25

ALQUILASE PIEZA BIEN AMUEBLAda, B. Mitre 1914 v27

ALQ. a cab., sala grande, amueb., con pens., tel., flia. dist., Brasil 1319 v25

ALQUILO PIEZA, sala amuebl., pensión, teléf. familia Defensa 553. v27

ALQ. SALA amueb., señor solo, casa familia, San José 1079, teléfono. v20

ALQ. PIEZA AMUEBL. AV. DE MAYO 1057, 1o., Dto. 3. v27

ALQ. PIEZA AMUEBLADA para hombre solo, Sarmiento 1146

ALQUILASE pieza amueblada, persona seria y sola, Sarmiento 1533.

ALQUILASE pieza amueblada, personas mayores; Córdoba 1166.

A CABALLERO alq. salita amueblada con pensión, Sarmiento 1084

ALQ. SALITA AM. Y PENSION, 100 $, casa familia, B. Mitre 868.

A 75 $ PIEZA grande, bien amueblada y cocina, Tucumán 1662. v27

ALQ. PIEZAS, salas amueb., por día o mes, pensión, baño, teléf. Lavalle 988

ALQUILO pieza amueblada a caballero formal, Lavalle 1036, dep. 5. v25

ALQ. sala am. con pens., matr. o dos personas, casa familia, Salta 1592 v24

ALQUILO PIEZA A LA CALLE, amuebl., con o sin pensión, B. Mitre 2106.

ALQ. pieza amueblada a hombres, ventilada, B. Mitre 1631, dpto. 5.

ALQUILO sala, antesala o salita amuebl. y pensión, a caball. Ombú 763. v27

ALQUILASE PIECITA AMUEBLADA A hombre solo 45 $, Av. Mayo 1413, 3o.

ALQUILASE sala amueblada y piecita, con o sin pensión, Junín 442. v29

ALQUILASE piecita amueblada, con o sin pensión, Talcahuano 362, p. 3o. v27

ALQUILO pieza amueblada, buena pensión, ún., en flia., Viamonte 869, d. 3

ALQ. ANTESALA, bien amuebl., a caballero, familia, B. de Irigoyen 1019.

ALQUILASE linda pieza amueblada con todo confort, Corrientes 1262, 1o. d. A v27

ALQUILO PIEZA AMUEBLADA A ARtista o persona sola, Montevideo 443 v28

A MATR. solo o personas mayores alq. 2 o 3 piezas amuebl., c. o s. pens., hay teléfono, Rawson 29 (cerca Medrano).

ALQUILASE pieza amueb., pensión, a matrimonio, familia respetable; Pueyrredón 919.

ALQUILO SALA AMUEBLADA CON buena pensión, para matrimonio o caballeros, Esmeralda 206, piso 1o.

ALQUILO SALA, CASA LUJO, TELEF., comodidades, con o sin muebles, 55 a 56 pesos; Matheu 1465, piso 2o.

ALQUILASE EN 1.er PISO espléndida sala amueblada con pensión para matrimonio, México 996. v28

HABITACIONES AMUEBLADAS CON O SIN PENSION

ALQUILO PIEZA GRANDE, bien amueblada, c. pensión, a dos caballeros, Cangallo 876, piso 2o.

ALQUILANSE SALA Y ANTESALA amuebladas, con o sin pensión, casa familia Venezuela 1870. v28

ALQUILO SALA Y PIEZA AMUEBLADA a matrimonio o caballero, Talcahuano 379, piso 2, dept. C. v25

ALQ. SALA O PIEZA CON MUEBLES, casa de familia, a caballero, Bartolomé Mitre 1723, 2o. piso.

ALQ. BARATO PIEZA amueb., tiene compañero en flia., Cangallo 1253, 4o., derecha. v27

ALQUILASE PIEZA LUJOSAMENTE am., con o sin pensión familiar, precio módico; Corrientes 1262, 3o. piso.

ALQUILASE P. AMUEBL. a h. solo, aire, sol, baño cal. en casa mod. de familia. Del Carmen 750 (alt. Viamonte 1620).

ALQ. A MATRIM. O PERS. SOLA, PIEZA amuebl., con pens., baño, teléf., Cangallo 1062, piso 5o., ascensor.

A MATRIMONIO alquilo pieza regiam. amueblada, con pensión, todo confort, Cevallos 637, piso 2o. v27

ALQUILO sala amueblada para hombre solo, entrada independiente, único inquilino, hay teléfono; Carlos Pellegrini número 1238.

ALQUILO 2 ESPLENDIDAS HABITAciones amuebladas a caballeros o matrimonio, c. o s. pensión, buena vista a la calle; Paseo Colón 588, depto. 17, p. 6.

BELGRANO, Nahuel Huapí 2830, alquilo habit., amueb., único inquilino.

BELGRANO; CRAMER 2092, ALQ. SALA y antesala c/o sin muebl., y pensión.

BELGRANO R., alquílase regia sala amueblada, balcón calle; Conesa 2266. v27

DORMIT., COMED. REGIAM. AMUEBL., único inquilino, teléf. y demás comod., se alquila a matr. solo; Jujuy 242. v27

EN CASA SERIA se alquila a caballero, una pieza amueblada, con todo confort, Talcahuano 417, 3er. piso. v27

EN FLORES ALQ. SALA RIC. AMUEB., con o sin pensión, a cab. o matr. vista jardín, familia tranquila, calle Caracas 672.

FAMILIA italiana alq. pieza amueb. con pens., pers. honorables, R. Peña 384. v26

HERMOSA salita y habitaciones amuebladas, con todo confort, alquilo, Corrientes 1254, d. E. 3o., hay ascen. y tel.v27

MATRIMONIO alquila pieza lujosamente amuebl., con balcón, a caballero dist., único inquilino, Suipacha 612, Dto. 6.

PIEZAS amuebladas para familia, se alquilan, y con pensión, Victoria 1810. v1j

PIEZA BIEN AMUEBLADA Y VENTILAda, se alquila, Talcahuano 446.

PIEZA CON MUEBLES, ALQUILO, CAsa chica; Paraná 717.

PIECITA bien amueb., alquilo, para señora o señorita, Cangallo 1423. v27

PIEZA AM., casa flia., luz, matrim. solo u homb. s., 28 $, Alberti 2086

PIEZA con muebles en casa de familia se alquila, Bmé. Mitre 1428, altos.

PIEZA AMUEBLADA, UNICO INQUILIno, alquilo, Paraguay 4692, Palermo.

PIEZA AMUEBL. c. o sin pensión, alq. caball. solo Guanacache 2611, Belgrano. v28

PIEZA AMUEBLADA en casa de matrimonio solo se alquila a caballero y [illegible] único inquilino, Paso [illegible] v27

SE ALQUILA sala amueblada 2o. p. Cangallo 1019. v25

SALA amueb. alq. a matrimonio, con o sin pensión, México 99, 2o. derecha v25

SE ALQUILA PIEZA amueblada a [illegible] española 40 $, Junín 132.

SE ALQUILA piecita amueblada, [illegible] Fe 1025 piso 1 v27

SE ALQUILA PIECITA AMUEBLADA, Viamonte 671 2o. piso. v27

SALA Y SALITA amueblada pensión en su familia, alquilo, B. Irigoyen 383

SE ALQUILA PIEZA amueb. con pensión para hombre, Chacabuco 1052 dep. 5

SE ALQUILA PIEZA amueblada para hombre solo Paseo Colón 532, 4o. A. v28

SALA AMUEBLADA alq. a pers. seria, ún. inq., Rivadavia 2188 dep. 8, bajos. v25

SE ALQUILA PIEZA AMUEBLADA A pers. [illegible] 45 $ Estados Unidos 1231, depto. 6

SE ALQUILAN SALAS AMUEBLADAS para hombres, Alsina 1112, primer piso, derecha. v27

SE ALQUILA PIEZA AMUEBLADA PAra hombre solo, en casa de familia, único inquilino, $ 35, Bustamante 1180. v27

SALA amueblada, alq. a señor con o sin pensión, baño caliente, teléfono, Paraná 268, piso 4o. izq. depto. G v25

TRES $ POR DIA ALQUILO PIEZA amueblada Cangallo 2231 v21

PROFESIONALES PEDIDOS

AUXILIAR para contabilidad, inútil presentarse sin buena letra y referencias, Lima 371.

DIBUJANTES LETRISTAS para carteles propaganda, nec., Tíber, Suipacha 18. v25

FARMACEUTICO nec. p. provincia, con residencia, N. 10 [illegible] v27

FARMACEUTICO da regencia con o sin trabajo personal. Escribir a S. J. 19, Poste Restante Correo Central. v2

PORTUGUES, busco instructor de ese idioma, Roberto Lard, 25 Mayo 215

SEÑORITA concertina se necesita para Montevideo, Cangallo 1827.

PROFESIONALES OFRECIDOS

BALANCES liquidaciones efectúa contador, [illegible] 5069 U. T. 1414, Belg. v26

CONTABILIDADES lleva, etc., contador [illegible] muy práctico, Cabildo 1421 v21

CORRESPONSAL poseyendo [illegible] francés, inglés, muy práctico [illegible] referencias desea ocuparse en comercio con venta al detalle. Dotras Loyola 112 v24

CONTADOR PUBLICO NACIONAL con [illegible] liquidaciones [illegible] balances, pericias, [illegible] Lavalle 1536 [illegible] U. T. 3921 [illegible]

CORRESPONSAL práctico poseyendo esp. franc. e inglés dispone 3 horas de noche, óptimas referencias [illegible] Loyola 142. v25

MAESTRO ELEMENTAL COMPETENTE ofrécese Alsina 1148

OFRECESE un taquígrafo competente, San Martín 1465 v25

ORQUESTA o piano y violín solo para biógrafo se ofr. Humberto I 1068 v24

PIANISTA comp. en orquesta o solo se ofrece, c. repert., Carlos Calvo 2230 v28

PIANISTA con o sin orquesta, tratar de 13 a 14, A. del Valle 1654 se ofrece v2

PIANISTA para biógrafo solo o bar se ofrece Dorrego 2688 v27

PIANISTA solo u orquesta, se ofrece para bailes y fiestas, A. Tomba, Santa Fe 1754

TENEDOR de libros por horas se ofrece A. García, Independencia 975 v28

TESTAMENTARIAS, convocatorias de acreedores, quiebras, demandas, etc., aceptamos sin exigir adelantos. Gastos por nuestra cuenta. Consultas gratis. La Oficina Judicial Talcahuano 612, esc. 18.v25

PARTERAS

A PARTERA espec. partos, pensión, U. T. 1849, Rivadavia, Piedras 647. v26

A PARTERA, Sra. Cavallo, rec. pens., pr. mód. U. T. 6469 Lib. Pozos 336. v25

A GOMEZ partera prof., r. pensionistas, cons. gratis, s. ch., Entre Ríos 324.v3jn

A F. SERRA, partera, recibe pensionistas, cons. de 13 a 17, Brasil 877 v25

A CHIVAGE, partera diplomada, rec. pens. 10 $, s/chapa, Alberti 1124 v3j

ATIENDE partera partos, caso urg. p. desde 20 $, s. ch., Catamarca 596.

A P. PARTERA, recibe pens. a precios mód., Corrientes 2006, sin chapa. v4j

A MATRIAIN, partera, prof. Madrid, Bs. As. Espec. todos casos, cons. grat. en su Mat., pens., prec. mód. Piedras 535.v14j

A PINORI, partera especialista en partos. Curaciones, éxito seg. Pens., precio módico. Río Bamba 117, sin chapa. v29

BERUTTO, partera dipl., partos, emb., recibe pensionistas. Cangallo 2644. v27

CASELLAS, partera belga, tratamientos eficaces, pensionistas, R. Peña 124. v29

CABRA KLACH, partera, partos, emb. y casos urg. pens. 30 $, Lavalle 2750

CASIO, prof. ex jefe paternidad escuela partera pensión prec. mód. consulta gratis, sin chapa, Alberti 1136 v31

IRAOLA, partera, cons. grat. pens. U. T. 6413, Juncal, Paraguay 1347. v31

IRENE D. DE BIACCHI partera, recibe pens., U. T. 2651, Pal., Charcas 3322 v3jn

MALERBA, partera prof. ex jefe Matern. Turín, Bs. As. Consultas gratis. Pensión prec. mód. Tiene médico en caso necesario. Callao 1307 sin chapa v21

PARTOS y embarazos se reciben pensionistas, $ 4 por día, Chile 2125 1jn

PARTERA recibe pensionistas, Josefa R. de Casanovas, B. Irigoyen 1105 v21

PARTERA Mesroff, embarazos, partos, rec. pens. 40 $, Corrientes 2840. v30

PARTERA Zenurnaya, recibe pensionistas, precio módico, Pueyrredón 593. v21

PARTERA francesa ex jefe mat. Pens. s. ch. Mme Legras, Uruguay 1055 v28

PARTERA recibe pensionistas del campo y ciudad, curas rápidas, facilidad de pago, Paso 315 sin chapas. v30

TUCUMAN 2926, partera esp., pens. casa seria y acr., s. chapa, M. Pezza. v25

INSTRUCCION PUBLICA

A CLASE individual, taquígr., máquina, ortografía, corresp., aritm., inglés, italiano, [illegible] prof. Sarmiento 1050. v27

ACADEMIA SUPERIOR DE COMERCIO "Heller". Corrientes 1950 — Preparación rápida de Contadores, Tenedores de Libros, Cajeros, Empleados, máquina. Cursos por correspondencia al interior. Director doctor A. Heller, autor de las obras "Método Heller". Solicite programas, Corrientes 1950.

BOLETIN TELEGRAFICO DEL EXTERIOR — SERVICIO MUNDIAL EXCLUSIVO PARA

EL CONFLICTO POLACO-ALEMAN EN SILESIA

ALEMANIA CLAUSURA LA FRONTERA Y PROHIBE EL RECLUTAMIENTO DE VOLUNTARIOS

GRAN BRETAÑA ENVIARÁ NUEVAS TROPAS A LA ZONA EN LITIGIO

EL ENVÍO DE VÍVERES A LAS CIUDADES SITIADAS POR LOS INSURRECTOS

LA SITUACION

BERLIN, mayo 24 (United) — El general Haefer, famoso durante la guerra, ha sido nombrado jefe de las organizaciones de autodefensa en Silesia.

Publicó una proclama diciendo que no deseaba crear un espíritu de fuerza y anarquía en contra de los polacos y que sólo se lucharía en justa y propia defensa.

LONDRES, mayo 24 (Havas) — La agencia Reuter anuncia que gracias a las medidas adoptadas por los aliados la pacificación de la Alta Silesia continúa.

No obstante, agrega, el peligro de un ataque eventual por parte de los alemanes impide la pacificación completa de esa región.

La misma agencia señala que se han producido nuevos ataques y declara que los alemanes concentran tropas en la frontera de la Alta Silesia.

LONDRES, mayo 24 (United) — Los detalles de la lucha en Alta Silesia son contradictorios.

El último informe dice que el ataque de los germanos cesó después de las medidas aliadas que se tomaron en Oppeln y en Berlín.

Los británicos desautorizan la información de que el mayor británico Keating mandó a los germanos en Grosstein, donde la lucha fué reñidísima el sábado.

Los germanos, en ese punto, se irritaron al encontrarse con cuerpos mutilados de sus camaradas y cargaron contra los polacos de las ametralladoras, armados sólo con cuchillos.

El corresponsal en Oppeln, del "Daily Mail", estuvo presente en un ataque con éxito llevado contra los puentes del Oder al Sur de Loslai y Kreuznort. Un tren blindado salió apresuradamente y cruzó a la carrera sobre un puente dinamitado, sin detenerse. El tren cayó sobre los polacos, de sorpresa, y éstos fueron atacados con ametralladoras.

Los polacos fueron batidos hasta que pudieron llegar a Gross-Gorschitz en la frontera checoeslovaca, donde los polacos, en huída completa fueron rodeados y obligados a regresar a sus localidades.

Las víctimas polacas fueron considerables. Se tomaron muchos prisioneros y también cajones abiertos de municiones francesas y fusiles, que se dice fueron identificados como los que los alemanes habían entregado a los franceses.

LONDRES, mayo 24 (United) — El representante de la United Press llegó a saber de fuente autorizada que en la Gran Bretaña predomina la opinión de que la marcha de los sucesos en la Alta Silesia depende principalmente de Alemania. Se dice que a los alemanes les corresponde ahora cumplir las formales promesas que hicieron y esforzarse por impedir la lucha.

INFORMES SOBRE LA LUCHA ENTRE POLACOS Y GERMANOS

LA SITUACION JUZGADA POR LA PRENSA

El gobierno británico está firmemente decidido a evitar que los alemanes traten de invadir las ciudades industriales de Beuthen, Kattowitz e Hindenburg, porque tal invasión sería muy peligrosa para la paz europea.

El secretario del Foreign Office, lord Curzon, informó esta noche al embajador alemán, doctor Sthamer, de las opiniones de este gobierno acerca del problema silesiano, ampliando las numerosas declaraciones hechas últimamente por el embajador de la Gran Bretaña en Berlín, lord D'Aberzon, sobre la necesidad de que Alemania deje de aplicar el "boycott" a la Alta Silesia y no permita que los alemanes combatan contra los polacos. El gobierno alemán aceptó estas condiciones y ya cumplió su promesa de enviar un tren con víveres a Gleiwitz. Se espera que se restablecerá el servicio ferroviario, lo que es necesario para mejorar la situación.

Mientras tanto, los insurrectos polacos cortaron las aguas corrientes de Gleiwitz, de modo que los ciento cincuenta mil habitantes de esa ciudad se encuentran seguramente en una situación muy crítica. No llegaron aún a Silesia los batallones enviados por Inglaterra, pero se cree que restablecerán la paz tan pronto como lleguen.

NUEVA YORK, mayo 24 (Havas) — Las últimas noticias recibidas en esta ciudad referente a la situación en la Alta Silesia, anuncian que además de los cuatro batallones de tropas inglesas enviadas a la Alta Silesia, se prepara el envío de nuevos refuerzos en el caso de que el primer contingente no fuera suficiente.

Según informaciones recibidas de Londres, es muy probable que la reunión del Consejo Supremo que había sido proyectada para la semana en curso, sea aplazada hasta la próxima semana.

PARIS, mayo 24 (Havas) — El señor Briand, al recibir esta mañana a una delegación de diputados del grupo de la Unión Republicana, declaró que las penalidades estaban previstas para ciertas violaciones precisas del tratado de Versalles, pero que hasta ahora las condiciones que justifiquen una intervención no se han producido. Añadió que tenía la impresión de que los acontecimientos de la Silesia Superior atestiguan una sensible mejora y de que el gobierno alemán hace serios esfuerzos para dar satisfacción a los aliados, a ese respecto.

ACTITUD BRITANICA

LONDRES, mayo 24 (United) — El ministerio de Relaciones niega los informes franceses de que la Gran Bretaña, simultáneamente con Francia, enviará un "ultimátum" a Alemania, declarando que nuevas penalidades serán impuestas a menos que la lucha en Alta Silesia terminen.

Agrégase que el señor Sthamer, embajador alemán, visitó voluntariamente al secretario de Relaciones, lord Curzon, prometiendo que la frontera sería cerrada, lo que es satisfactorio para la Gran Bretaña. Esta dice que Alemania teniendo la frontera cerrada, no puede ser responsable de la lucha en Silesia.

El ministerio de Relaciones dice que la Gran Bretaña se halla satisfecha por la actitud alemana, pero que, sin embargo, Alemania será responsable de la terminación del envío de voluntarios, por cuya razón la discusión de las penalidades sería considerada seriamente si Berlín permitiera una invasión de Silesia por parte de Alemania.

LONDRES, mayo 24 (United) — A pesar de la anunciada lucha en Alta Silesia, los funcionarios británicos se muestran optimistas. Confían en que la situación está mejorando y que se resolverá pronto.

Esto es debido en parte a la nota alemana recibida ayer, en la que se indica que a causa de las numerosas representaciones verbales que el embajador británico en Berlín, lord D'Abernon hizo, Alemania reconoce el peligro de la entrada de voluntarios alemanes y de municiones en Silesia, prometiendo hacer todo lo posible para impedirlas. En los centros oficiales se considera la actitud de Alemania como "completamente correcta".

Mientras tanto, Alemania ha convenido en reanudar los trasportes ferroviarios hasta el distrito industrial silesiano, evitando así la amenaza del hambre. Los funcionarios británicos administrarán la distribución de los alimentos y asegurarán un tratamiento imparcial a polacos y alemanes. Créese que la actitud alemana demuestra a Francia que su pedido para que los británicos se unieran a los franceses para presionar diplomáticamente, con respecto a Silesia, es innecesario.

LONDRES, mayo 24 (Havas) — En la Cámara de los Comunes, al contestar a una pregunta lord Chamberlain, declaró que se encara la posibilidad de aumentar la cifra de batallones enviados a la Alta Silesia, y agregó que los ministros de las tres potencias aliadas, de común acuerdo, hicieron representaciones urgentes ante el gobierno de Varsovia.

Después, al contestar a otra pregunta, el señor Chamberlain dijo que no existía nada que demostrara la connivencia del gobierno polaco con las recientes agresiones.

COLONIA, mayo 24 (United) — Cuatro batallones ingleses están preparándose para partir a Alta Silesia, para reemplazar a las fuerzas francesas.

ACTITUD ALEMANA

BERLIN, mayo 24 (United) — El embajador francés remitió una nota al canciller pidiéndole el cierre de la frontera silesiana contra las organizaciones voluntarias, algunas de las cuales ya habían entrado y pidió también que se prestara ayuda en la entrega de alimentos y dineros en Alta Silesia.

El gobierno contestó que prohibiría con gusto que las organizaciones voluntarias fueran a Silesia, pero manifestó que los grupos de autodefensa formados por los alemanes en Silesia obedecían a la poca confianza en que las fuerzas interaliadas pudieran mantener el orden.

El gobierno alemán contradice la argumentación del embajador, de que Polonia cerró sus fronteras y agrega que el envío de dinero no puede hacerse, seguramente, a menos que se den garantías.

BERLIN, mayo 24 (United) — El presidente Ebert publicó una proclama contra la formación de cuerpos militares voluntarios.

La proclama dice que el gobierno adoptará estrictas medidas contra tales cuerpos.

PARIS, mayo 24 (United) — La contestación de Alemania al ultimátum del primer ministro francés, M. Arístides Briand, llegó rápidamente.

La nota promete cerrar inmediatamente la frontera de Alta Silesia y desarmar y disolver a las fuerzas irregulares alemanas.

BERLIN, mayo 24 (United) — La frontera de Silesia ha sido cerrada y tropas adicionales están vigilando para impedir que las organizaciones de voluntarios pasen por punto alguno.

PARIS, mayo 24 (United) — Se informa que Francia e Inglaterra actuaron simultáneamente al advertir a Alemania respecto a Alta Silesia. Créese que la ocupación del valle del Ruhr no fué mencionada en las notas aliadas, y se agrega que el primer ministro Briand hizo notar al embajador Mayer que Inglaterra apoyaba a Francia en caso de la aplicación de penalidades necesarias para impedir la repetición de ataques alemanes en Silesia.

Espérase que el primer ministro Briand explicará su actitud en la Cámara de Diputados, en la sesión de esta tarde.

BERLIN, mayo 24 (Havas) — Durante las gestiones del embajador británico ante el gobierno de esta capital, fué resuelta la cuestión de los salarios de los obreros silesianos, como también la actitud que observarán los ferroviarios alemanes, con objeto de asegurar el abastecimiento en la Alta Silesia, pero no se habló sobre la prohibición del paso, a través de la frontera, de los cuerpos francos y material de guerra alemán, según el deseo expresado por el gobierno francés.

BERLIN, mayo 24 (Especial) — El gobierno, accediendo a la solicitud hecha por los representantes de la Gran Bretaña y de Italia, consintió en entregar a la comisión interaliada los víveres que envía a las ciudades de la Alta Silesia que se encuentran sitiadas por los insurrectos polacos. La comisión garantiza que los víveres llegarán a su destino y no serán retenidos por los insurrectos.

No es obedecida por completo la orden del gobierno que prohibe el reclutamiento de voluntarios para la Alta Silesia. Continúan los choques, en la Baja Silesia, entre grupos de voluntarios y la policía, la que trata de dispersarlos y de impedir que crucen la frontera.

EN POLONIA

ROMA, mayo 24 (United) — Un comunicado oficial indica que la renuncia del subsecretario polaco, señor Plitz, se debe a la protesta de Italia contra Plitz por haber éste asentido a las informaciones según las cuales las tropas italianas se habían mostrado parciales en los desórdenes de Silesia.

COMENTARIOS FRANCESES

PARIS, mayo 24 (United) — Los informes relativos a que los alemanes atacaron a los polacos en Alta Silesia, aumentaron las dificultades con que el primer ministro Briand habrá de tropezar cuando se halle ante la Cámara de Diputados, antes de lo cual efectuará una importante reunión de gabinete en el palacio del Elíseo.

Si, como se informa, los atacantes fueron prusianos, bávaros y wurtembergueses, bien organizados, y que operaron en connivencia con el gobierno alemán, Briand debe sostener su declaración de que tal invasión puede ser considerada como un "casus belli", y que será necesario obrar en consecuencia, ocupando probablemente el valle del Ruhr con tropas francesas o, como una alternativa, preparándose a dimitir.

El único inconveniente es el establecimiento de la identidad de los atacantes como silesianos nativos, sin tener relación alguna con Berlín, en cuyo caso "ver y esperar" deberá ser la política que se adopte, hallándose determinados los diputados, la prensa y el público a que Briand mantenga su palabra.

Los partidarios del gobierno dicen continuamente que la amenaza de Briand de que avanzaría en el Ruhr impidió la acción alemana en Silesia sugerida por Lloyd George y que si ahora se demuestra que Alemania desconsideró la amenaza de Briand, éste debe tomar una determinación inmediata.

El informe de que Alemania se embanderó actualmente en la política indicada por Lloyd George evocó nuevas recriminaciones en contra del primer ministro inglés y contra Inglaterra. Estas recriminaciones pueden resumirse así: "¿Qué tiene de bueno la Entente Cordiale si no sirve a los intereses vitales de Francia?"

La prensa se mofa de la oferta británica de enviar cuatro batallones de tropas a Alta Silesia calificándola de tardía y de absolutamente insuficiente. El diario "Bon Soir" dice que Inglaterra "sólo trata de hacer creer en una cooperación para dificultar el avance francés en el valle del Ruhr".

La prensa critica a lord D'Abernon, embajador británico en Berlín, aludiendo a sus pasados tratos con el Banco Otomano y acusándolo de haber sido durante toda su vida un deliberado partidario de Alemania.

Se dice que los debates en la Cámara francesa durarán el miércoles y jueves.

PARIS, mayo 24 (Havas) — "Le Petit Parisien" dice que la ocupación de la cuenca del Ruhr no ha sido expresamente mencionada en la nota entregada al señor Mayer.

"Le Journal", al contrario, opina que si las tropas alemanas no evacúan cuanto antes la región silesiana, o sea el territorio que fué sometido al plebiscito, las sanciones previstas por los aliados entrarán inmediatamente en juego y las tropas francesas ocuparán las regiones de Essen y del Ruhr.

INGLESES

LONDRES, mayo 24 (Havas) — "The Times", con el título "Perfidias", publica un artículo, en el que dice:

Los alemanes y polacos marchan a una guerra de desafío a los aliados y ante la comisión interaliada, cuyo esfuerzo y prestigio son impotentes mientras el gobierno de Berlín hace promesas a profusión.

Es de suma importancia — agrega el mismo diario — que la cuestión silesiana sea resuelta y que la Entente asesté un nuevo golpe a los perturbadores de la paz en Europa.

LONDRES, mayo 24 (Havas) — "The Daily Chronicle" dice en su número de la fecha:

La decisión de enviar cuatro batallones a la Alta Silesia es reconfortante y coincide con la nueva armonía franco inglesa, llamará la atención de los polacos y alemanes.

Agrega que el único control efectivo en esa región consistirá en la inspección por parte de los representantes permanentes aliados.

ACCION HISPANOAMERICANA

LA INDEPENDENCIA ARGENTINA

JUICIOS DE PERSONALIDADES POLITICAS

UNA CARTA INTERESANTE

REVISTA DE COMERCIO ARGENTINA

MADRID, mayo 24 (Especial) — La "Revista de la Cámara de Comercio Argentina" encabeza su último número con un artículo que titula: "25 de Mayo de 1810", refiriéndose a la independencia de aquella nación.

Es una bella página de historia, en la que demuestra que no fué en realidad un movimiento antiespañol, y que constituye un patriótico recuerdo para aquella fecha gloriosa.

Después publica una carta de un opulento español que se halla en Vigo, y que reside habitualmente en la Argentina, adonde regresará en breve, en cuyo documento se hacen declaraciones de interés.

"Es absurdo — dice — el sentido que algunos quieren dar a la visita del rey Alfonso. Los españoles de la Argentina no aspiramos a brindar al rey una apoteosis política. Lo que queremos es que se presente a aquellos pueblos hermanos, como el más activo de los viajantes de comercio. Creo que si el emperador Guillermo hubiera mantenido en sus excursiones ese carácter, Alemania sería hoy la nación más rica y más poderosa del planeta.

"Y así quieren los españoles de Sud América y de la Argentina que sea la visita que nos haga el rey. Deben acompañarles las grandes personalidades propulsoras de empresas agrícolas, industriales y bancarias, juntamente con dignas representaciones de las artes y las ciencias, expertísimos hombres de negocios y héroes militares, que serían un exponente digno de España.

"Esos paladines harían fructífero el viaje; y después, conociendo los anhelos recíprocos, se concertarían tratados ventajosos, llegando a constituir la confederación de todos los pueblos de la raza, que sería la mejor liga de las naciones.

"Si prefiriesen pasear los uniformes y preseas, aquellos países de espíritu verdaderamente democrático no se reirían, por cortesía y por respeto; pero se habría perdido, sin duda, la mejor ocasión para orientar definitivamente el problema de las relaciones hispanoamericanas".

JUICIOS DE MELQUIADES ALVAREZ

MADRID, mayo 24 (United) — Melquíades Alvarez, respondiendo a la interrogación de los periodistas sobre las relaciones hispanoamericanas, con motivo de la celebración de las fiestas de la independencia de algunos de aquellos países, dijo lo siguiente:

Creo que una de las cosas que más urge realizar, es la representación parlamentaria de los españoles residentes en aquellas naciones. Y no sólo en el parlamento deben estar representados, sino en todas las entidades que tengan alguna atingencia con este asunto, hoy por hoy, trascendental para nosotros.

Así, pues, deben tener sus delegados en el consejo de emigración, en las asociaciones de fomento, en la junta de aranceles, en las academias, sociedades económicas, etc. Urge que establezcamos una política relacionada directamente con los tratados comerciales, así como no debe descuidarse un intercambio continuo de personal diplomático, procurando que sea lo más selecto y capaz para el desempeño de sus importantes gestiones.

En una palabra, es hora ya de que se sienta por todos la magnitud de esta empresa, y que se irradie en América el espíritu de la nación que le dió vida, hasta lograr que todos aquellos pueblos hermanos comulguen con España en una idea común de cariño y de intereses.

DECLARACIONES DE ALBA

MADRID, mayo 24 (United) — Entrevistado el jefe liberal don Santiago Alba, declaró lo siguiente:

Después del fracaso de los grandes ideales de la humanidad, burlados nuevamente con esta pasada guerra que asoló al mundo, España debe tender su mirada hacia América, con objeto de que se estrechen firme y cordialmente los lazos que unen a la familia hispanoamericana.

No debemos confiar solamente, sin embargo, en la eficacia de los sentimentalismos, que conmueven el espíritu, pero no labran nada provechoso y fecundo en el terreno de la realidad.

Ahora que estamos, precisamente, en los días del aniversario argentino, es oportuno recordar estas cosas, y creo que la mejor manera de celebrar esa fecha hubiera sido el envío de una misión económica, para estudiar sobre el terreno estos problemas de acercamiento que se persiguen, y con encargo de allegar ideas para la constitución de un nuevo estatuto por el que se rigieran nuestras relaciones económicas financieras y arancelarias con aquella nación hermana, puntos que sería de gran provecho para ambos pueblos.

Esta comisión sería una especie de avanzada, a la que complementaría la visita del rey, pues no hay que perder de vista que en la actualidad los príncipes obtienen más provecho cuando viajan con muestrario, que sujetándose a los lirismos de protocolo. Hoy los pueblos, al consolidar sus amistades, no realizan sus pactos de conveniencia recíproca recitando estrofas o pronunciando bellos discursos sino cotejando cuidadosamente las tablas de precios de sus productos respectivos.

El señor Alba terminó diciendo que el proclamar estos principios, no significa abominar del arte ni de la vinculación sentimental y afectiva entre las naciones de afinidad étnica o de cultura, sino hacer resaltar que es necesario no prescindir de ninguno de ambos factores.

LOS ACUERDOS POSTALES

MADRID, mayo 24 (United) — El director de correos, hablando con los periodistas respecto a la fecha del aniversario argentino, dijo que los políticos españoles debieran preocuparse más todavía de la grandeza de las repúblicas hispanoamericanas.

Manifestó que, por su parte, no descuida nada que tenga relación con este importante asunto, y adelantó que dentro de poco será ratificado el acuerdo postal, teniendo para ello una legislación común.

Gestiona, además, que los libros que se impriman en castellano en las mismas repúblicas lleven para el correo un sello especial, simbolizando la unión.

Los barcos de la Trasatlántica que toquen en puertos hispanoamericanos, llevarán a su bordo estafetas especiales, para acelerar la correspondencia, estableciéndose además el servicio de paquetes postales.

DISCURSO DE M. BRIAND EN LA CAMARA FRANCESA

EXPOSICION SOBRE EL PROBLEMA DE SILESIA

POLITICA DE FRANCIA ANTES Y DESPUES DEL PLEBISCITO

EL ULTIMATUM A ALEMANIA Y SU ACEPTACION

NECESIDAD DE MANTENER LA UNION DE LOS ALIADOS

PARIS, mayo 24 (United) — El presidente del consejo, M. Briand, defendió hoy en la Cámara de Diputados con gran energía la política que tiene a mantener la Entente.

Su discurso fué muy aplaudido.

En el curso de la sesión se produjeron varios incidentes personales entre M. Briand y sus adversarios.

PARIS, mayo 24 (United) — El primer ministro Briand recibió esta mañana al embajador alemán, Mayer, al embajador británico, Hardinge, y a M. Arago, jefe del grupo de mi... de la Cámara.

El primer ministro informó a los miembros del consejo y al presidente Millerand en un sentido general sobre su respuesta a las interpelaciones en la Cámara de Diputados.

El diputado Gary anunció en la Cámara que presentaría una resolución para la ocupación inmediata del valle del Ruhr.

PARIS, mayo 24 (United) — Durante una borrascosa sesión celebrada hoy en la Cámara de Diputados, en la que el primer ministro fué interrumpido constantemente, M. Briand delineó la situación en Silesia e informó sobre la nueva nota de Alemania, prometiendo declarar el estado de sitio en caso necesario.

Agregó Briand que el canciller Wirth había demostrado su buena fe, y dijo que "Francia no daría un paso más adelante, a menos que hubiera para ello una imperiosa necesidad".

PARIS, mayo 24 (United) — El tema más saliente de la defensa de Briand en las interpelaciones que le han sido formuladas en la Cámara de Diputados, es que el acuerdo entre los aliados es mucho más importante que los asuntos de la política interna del país.

TEXTO DEL DISCURSO

PARIS, mayo 24 (Havas) — En la Cámara de Diputados al contestar a varias interpelaciones M. Briand declaró que comprendía la emoción que se apoderó del país ante los acontecimientos de la Silesia Superior.

Recordó cómo los aliados después de haber decidido incorporar la Silesia Superior a Polonia consintieron, debido a observaciones de Alemania, efectuar un plebiscito y que la votación se efectuó después que los alemanes llevaron a 180.000 originarios de la Silesia Superior.

M. Briand añadió:

Conviene afirmar en alta voz que lo que quiso y lo que quiere Francia es la ejecución leal del tratado. En ningún momento Francia tuvo la intención de dar a Polonia territorios que debían ser entregados a los alemanes. En este punto estoy completamente de acuerdo con el primer ministro inglés: el tratado debe ser aplicado lealmente.

La Alta Silesia no fué considerada siempre como una región netamente alemana, y en los libros de geografía alemanes la Silesia está comprendida en los países de lengua polaca. La Silesia Superior fué unida a Alemania hace 600 años por la fuerza.

El tratado de paz dice que la división será guiada por razones geográficas. No sería una votación de justicia hacer solamente una separación entre los territorios pobres y ricos, entre los votos de los obreros polacos y de los ricos alemanes. Si en los distritos mineros los obreros polacos tienen una mayoría de votos, esos votos ganan la votación. (Aplausos).

No digo esto en un sentido político. Entre los aliados hay que explicarse con calma, y si no existe ninguna segunda intención se llega forzosamente a entenderse.

Se pudo creer que Francia exigía que las provincias mineras fueran dadas a Polonia, y favorecía de esta manera a esta última por razones que lo confieso, tienen un cierto valor, pues después de una guerra como esta última Francia parece tener derecho a tener preocupaciones de esa naturaleza.

El deseo de los aliados de dar la existencia a Polonia los condujo a darle un acceso al mar a través de Prusia, pero eso no basta. Si el país no tiene medios de vida, o muere o cae bajo la dominación del vecino.

Por otra parte, los distritos industriales y mineros de la Silesia Superior darían a Polonia no solamente una mayoría global sino también una mayoría ... por comuna. El comisario francés estaba pues justificado al presentar sus conclusiones.

A veces es un inconveniente que debates de esta clase sean llevados a la plaza pública y que la prensa se apodere de ellos. Pero, si hay inconvenientes en ello hay también ventajas en explicarse así.

Después de tantas dificultades vencidas en común si la Entente debiera morir miserablemente por una dificultad de esta naturaleza se debería a que no se tendría bastante buena voluntad, se ... a que no habría deseos de mantenerla, y ese no es el pensamiento de Francia. (Aplausos).

Durante la reciente conferencia de Londres cuando los puntos de vista británico y francés parecían tan alejados que sería imposible acercarlos, el señor Lloyd George declaró:

"No quisiera ser el hombre de Estado que tuviera sobre la conciencia el haber preparado un acontecimiento tan grave".

Y ... tengo el sentimiento de la gravedad de un acontecimiento semejante estoy seguro que se hará todo para no provocarlo. Nosotros ... a que el tratado sea aplicado lealmente tanto en su espíritu como en sus términos.

Reconozco que los militares puede ser que no ... para apreciar los términos del tratado y trazar una frontera, pero los aliados se pronunciarán sobre esto. En este punto como en todos los otros debe triunfar la justicia y el día ... los círculos silesianos dejarán de estar amargados. (Aplausos).

Debo recordar los rumores de origen sospechoso que permitieron a los polacos creer que ellos serían ... que se compraría el acuerdo de Londres y que provocaron la insurrección.

El gobierno francés envió inmediatamente telegramas a sus representantes para que hicieran todo cuanto estuviera en su mano para asegurar el orden y proteger las vidas y los bienes.

Hay que comprender lo difícil que es la tarea de Francia en Polonia. Sin embargo ... franceses que se encontraban allí fueron empleados ... protegiendo las vidas y los bienes amenazados de los alemanes. Francia cumplió ... su deber ... el orden ha sido restablecido y todo el mundo debe estar satisfecho por ello. (Aplausos).

Las ... del Supremo Consejo no fueron ... al gobierno de Varsovia ... dispuesto a adoptar las medidas ...

Por otra parte las palabras del señor Lloyd George mal interpretadas y ... dejaron creer a la prensa alemana y a los círculos pangermanistas que había en ellas una especie de invitación a Alemania a efectuar una ... en la Silesia Superior haciendo entrar a la "Reichswehr" en ella.

Sé que ya se habían adoptado en Alemania disposiciones de esta naturaleza. Entonces en ... del parlamento hice una declaración pública, haciendo saber a Alemania que si obraba así habría acontecimientos temibles. El gobierno alemán lo comprendió y los diarios alemanes más excitados observaron cierta moderación.

Debo recordar también que cuando los alemanes atacaron Cogolin el representante francés invitó a sus colegas inglés e italiano a presentar quejas inmediatas a los representantes alemanes, los que dieron instrucciones que fueron cumplidas. Los combates fueron suspendidos y la tranquilidad renació.

Al mismo tiempo el embajador de Francia en Berlín recibía instrucciones, y yo rogaba al embajador de Alemania que viniera a verme.

Así lo hizo, y le expliqué toda la gravedad que encerraba tal situación, y que si en el más breve plazo las bandas alemanas no eran desarmadas los autores de los enrolamientos perseguidos, el código alemán aplicado y la frontera alemana cerrada, la situación podría volverse peligrosa.

Esta mañana el gobierno alemán hizo conocer que se habían ordenado todas esas medidas y que los diarios incitadores serían enjuiciados.

El ministro del Interior alemán envió instrucciones a la policía de seguridad para que cumpliera las órdenes dadas. Vosotros me diréis que eso son palabras pero hoy, con toda lealtad voy a deciros lo que pienso. Creo que Wirth, quien está al frente del gobierno actual alemán, y el cual se apoya en una mayoría del Reichstag, distinta a la de ayer, dió pruebas hasta ahora de una gran franqueza y de una gran lealtad, en una palabra: cumplió sus compromisos. En todas las circunstancias, no solamente aceptó compromisos, sino que comenzó a ejecutarlos.

Quiero decir algo para que al final de este debate podáis pronunciaros sin ningún mal entendido. Francia tiene la fuerza necesaria para permitirle tener confianza y ordenarle sangre fría. (Vivos aplausos).

Me indigna que se pueda decir que el gobierno de Francia está en una situación humillante, y me felicito del admirable comportamiento de la opinión pública francesa, que tiene conciencia de que los intereses de Francia están bien defendidos. (Vivos aplausos del centro y de la izquierda).

Debo llamar la atención de la Cámara sobre el peligro que existe de dejar creer que Francia tiene segundas intenciones.

Os he expuesto cuál es mi política: La Cámara elegirá entre ésta y la otra. Esta otra política no quiero adoptarla sin una necesidad imperiosa (aplausos del centro y la izquierda).

Francia cuenta con reservas para emplear todos sus medios de presión. Si las promesas alemanas no fueran cumplidas su seguridad estaría en peligro y Francia tendría el derecho después de haber prevenido a sus aliados, de salvaguardar su seguridad (aplausos de la izquierda y el centro).

Movilicé la clase de 1919 porque ese gesto era indispensable. El sacrificio de los jóvenes de esa clase obligó al Reichstag a reconocer la derrota de Alemania y tal vez impidió nuevos focos de guerra.

Me extraña que se me reproche debilidad en el empleo del tratado de Versalles el cual unificó ... a Alemania.

Respecto a la conferencia de Londres, debo recordar la diferencia que existía entre los puntos de vista británico y francés y los esfuerzos hechos para llegar a una conciliación. Bien era posible regresar en medio de grandes aclamaciones si hubiera hecho ocupar el Ruhr, pero esa es una clase de popularidad que no he buscado nunca. (Vivos aplausos del centro y de la izquierda).

Invito a la Cámara a escoger entre las dos políticas que os daba según y hago notar a los partidarios de una política de acción aislada por parte de Francia que si toman el poder, hallarán listos todos los materiales necesarios. 200.000 hombres están frente al Ruhr y el que pueden ocupar en 8 horas.

Conociendo las ardientes disensiones que los señores Loucheur y Doumer y yo mismo tuvimos que sostener en Londres, ¿qué habría sucedido si en lugar de traer la transacción de Londres que salvaguarda los intereses de Francia hubiera regresado diciendo: "estamos aislados"? Si hubiera vuelto habiendo hecho eso a los ocho o quince días me lo habríais reprochado. Analizad vuestras conciencias. (Vivos aplausos de la izquierda y el centro). Regreso con el ridículo de no haber llevado la mano hasta donde lo prometí, pero la he entrado bastante como para inspirar estima. Desde que los soldados franceses tomaron las armas todo ha cambiado de cara.

PARIS, mayo 24 (United) — En el discurso que pronunció hoy en la Cámara, M. Briand dijo:

Manifesté a los aliados mi promesa de ocupar el Ruhr si Alemania no cumple con sus obligaciones. Me pidieron los aliados que hiciera otra proposición, a lo cual contesté que no he subordinado nunca la política exterior de mi país a razones de política interna. En la liquidación de los intereses creados por la larga guerra es imposible que una nación quede aislada. En 1914 Inglaterra acudió a nuestra ayuda, lo que no debemos olvidar. Es imposible que una nación viva aislada. Esto es verdad para Inglaterra lo mismo que para nosotros.

Terminó diciendo que Francia no debe quedar aislada como lo estaba desde 1815 hasta 1871. La alianza es necesaria para Francia y para Inglaterra. Está decidido a persistir en su política, y si la Cámara lo desaprueba debería buscar un hombre para reemplazarlo.

COMENTARIOS

PARIS, mayo 24 (United) — Después del discurso pronunciado hoy por M. Briand se preveía en los círculos políticos que el voto de confianza de la Cámara será menos grande que los anteriores, pero suficiente para que el actual gabinete continúe por el momento en el poder. El grupo que aboga por una acción más enérgica, encabezado por el ex presidente Poincaré, acecha la ocasión y se cree que la Cámara dejará que M. Briand permanezca al frente del gobierno hasta el 31 de julio, fecha en la que Alemania debería pagar doce millones de marcos oro.

Si Alemania deja de pagar esa suma y el gobierno no procede a la ocupación del Ruhr, su caída sería inevitable.

Parecía que M. Briand se encontraba hoy entre dos peligros. No insistió suficientemente en la tradicional desconfianza de Francia hacia Inglaterra ni en el odio hacia Alemania, aumentado aún por la guerra mientras los socialistas le eran hostiles porque había movilizado la clase de 1919. El debate fué a menudo muy violento. El presidente, M. Peret, tocó continuamente la campanilla y M. Briand esperaba que se restableciera el silencio para reanudar su discurso.

El enérgico pequeño bretón replicaba con energía a la derecha y a la izquierda y se veía a veces obligado a apoyarse en la tribuna, porque estaba completamente agotado. Provocó aplausos sobre todo cuando habló de las cifras que arroja el plebiscito en Silesia.

Dirigiéndose a M. Tardieu, dijo:

Si predomina su política y la de M. Forgeot, podéis volver a descubrir ... Ruhr. Hay siempre concentrados doscientos mil hombres listos para ocupar aquella región. Me parecía imprudente recurrir a ese medio porque los belgas pidieron que se buscara una solución amistosa. ¿Podría negarme a ello y aislar así a la nación?

Refutó la declaración de M. Tardieu, de que había dado a M. Dubois, representante de Francia en la comisión de reparaciones, la orden de reducir las cifras originales. Dubois prefirió aceptar una cifra más baja a amenguar la autoridad de la comisión en el porvenir. Hasta M. Poincaré reconoció que las cifras fijadas por la comisión eran más elevadas que las de las resoluciones de París.

Predijo que el acuerdo entre los aliados resultará consolidado. Desde que los Estados Unidos vuelven a participar en las deliberaciones de los aliados, Francia aparecerá ante el mundo como una nación que sabe ser firme a la vez que moderada, lo que es la mejor política.

RUSIA

MOVIMIENTO HUELGUISTA

HELSINGFORS, mayo 24 (Havas) — Se asegura que la situación en la Rusia de los soviets se agrava constantemente, los obreros de Petrograd y Moscú han vuelto a declararse en huelga y se realizan grandes manifestaciones en contra de los soviets.

Noticia desautorizada

LONDRES, mayo 24 (Especial) — Un radiotelegrama de Moscú, recibido por el "Daily Herald", dice que el gobierno de los soviets desautoriza categóricamente la existencia de un tratado entre Rusia e Irlanda.

EL PROBLEMA IRLANDES

TERMINAN LAS ELECCIONES EN EL ULSTER

VARIOS DESORDENES — ACCION SINNFEINISTA

DUBLIN, mayo 24 (United) — Un comunicado publicado hoy por Dublin Castle informa que una patrulla de 19 agentes de policía y 30 republicanos irlandeses tuvieron una lucha durante cinco horas en las cercanías de Newport, condado de Mayo.

Llegaron refuerzos policiales que flanquearon a los sinnfeinistas obligándoles a retirarse. Quedó muerto un constable, y resultó herido un inspector de distrito y también fueron heridos varios sinnfeinistas.

BELFAST, mayo 24 (United) — Estallaron hoy algunas revueltas en el distrito de Ballymacarett.

Diez y siete votantes fueron apaleados durante un incidente en Sanders Street.

BELFAST, mayo 24 (United) — El Ulster, que ha combatido el Home Rule durante generaciones, proyectó instituir bajo esta ley lo que el Sur de Irlanda ha estado buscando durante siglos: una marina irlandesa.

Sir James Craig, hablando en la reunión inicial de la campaña en el condado Down, anunció que cuando últimamente hizo preparativos en Londres, había contado con éxito para entregar un barco de guerra británico a Belfast, donde quedaría estacionado en el río Lough, formando un núcleo de una reserva naval.

Craig hizo un llamamiento para el apoyo en las elecciones de hoy y dijo:

Nuestra causa es sagrada y vale cada sacrificio personal. Acercaos en torno mío en forma que podamos dispersar a nuestros enemigos y tengamos esperanza en la bandera irlandesa.

La Unión Jack debe imponerse en las urnas.

LONDRES, mayo 24 (United) — El "Daily News" publica un resumen del expediente preparado por el general Crozier, ex comandante de los "negripardos" y que dimitió a causa del escándalo que dió a los revoltosos en Irlanda.

El general Crozier, dice categóricamente que el asesinato, los incendios y el terrorismo fueron practicados por fuerzas de la corona durante los seis meses que estuvo en Irlanda y también que funcionarios altamente colocados en Dublin Castle son culpables de maniobras hechas para ocultar tres casos específicos de asesinatos y dos casos de fusilamiento de prisioneros que huyeron.

Luego acusa a los "negripardos" de masacres a discreción en los terrenos de "football" de Croke Park y de numerosos otros hechos.

El "Daily News" insiste en que el parlamento haga una plena investigación al respecto.

LONDRES, mayo 24 (United) — Informan de Belfast que la tropa y la policía están adoptando rigurosas medidas de precaución alrededor de las urnas electorales a fin de impedir que se intimide a los electores y que se cometan fraudes en las elecciones.

Mr. De Valera publicó un manifiesto por el que apela a los habitantes del Ulster para que voten contra la lucha contra sus connacionales y poner así fin al "boycott", a las represalias, al desmembramiento y a la ruina de Irlanda. Los orangistas y los "verdes" si se reunieran, podrían ser dueños de Irlanda, y la isla, una vez unida, sería próspera, pacífica y feliz.

LONDRES, mayo 24 (United) — Con la terminación de las elecciones en el Ulster, tanto el Norte como el Sur de Irlanda tienen sus gobiernos propios oficialmente reconocidos.

Aunque los sinnfeinistas se niegan a reunirse en el parlamento del Sur, sus miembros electos son los representantes legales del Sur de Irlanda y lo serán hasta el 12 de julio próximo, cuando, en el caso de que no prestaran juramento, el rey nombre una asamblea legislativa.

En los círculos oficiales se hace notar que las negociaciones que se realicen en adelante entre Mr. De Valera y sir James Craig, tendrán el carácter de negociaciones oficiales entre el gobierno británico y el de Irlanda. El parlamento del Sur, que preside De Valera, es así un nuevo Dail Eireann, el que representa durante el período de transición tanto al gobierno republicano irlandés como al creado por la ley de Home Rule y es reconocido tanto por el gobierno británico como por los sinnfeinistas.

LONDRES, mayo 24 (United) — Comunican de Belfast que el día de las elecciones se señaló por graves disturbios. Hubo muchos ataques con puñales, pedradas y tiros, aunque no se tiene conocimiento de que hubiera habido muertos. Los adversarios de la división de Irlanda dijeron que ... las urnas sabiendo que su ... estaba en peligro.

Permanecieron clausurados los despachos de bebidas y la ciudad estaba profusamente empavesada. En las ... se veían dibujados los colores nacionales rojo, blanco y azul. Desde la madrugada había gran afluencia a los locales donde se votaba. Agentes de policía armados con fusiles recorrían en patrullas los alrededores de esos locales, donde se veían también varios automóviles blindados. En algunas calles se veían ... sinnfeinistas.

Dos automóviles en los que iban sinnfeinistas fueron atacados, pero un automóvil blindado los salvó. Hasta ahora fueron atacados con puñales ... electores.

Los sinnfeinistas atacaron a sus adversarios en el barrio de los astilleros de Baily Macarrett, donde intimidaban y se aterrorizaban a los electores.

Hubo un tiroteo en el camino de Newton y resultaron varios heridos ... la policía restableció el orden.

Reinaba gran confusión en el Norte del Ulster. En Lisburn, gente armada atacó un tren en el que iban obreros católicos y lo hicieron descarrilar. Luego maltrataron a varios obreros. En Codown un grupo de gente armado asaltó el local en que se votaba y expulsó a los representantes sinnfeinistas. Se produjeron allí serios disturbios hasta que la policía especial restableció el orden.

GRECIA

INCIDENTE GRECO-ITALIANO

ROMA, mayo 24 (Especial) — Telegrafían de Esmirna al "Messaggero" que una patrulla griega pretendió enrolar a dos italianos, los que se refugiaron en el consulado. Los soldados de la patrulla hicieron una descarga. El cónsul Indelli se apresuró en presentar la más enérgica protesta.

Más tarde el comisario griego se dirigió al consulado italiano y al lamentar el incidente ocurrido presentó sus excusas.

El coronel griego que se hallaba al mando de la zona militar fué separado del puesto.

Bandas turcas en Tracia

ATENAS, mayo 24 (Havas) — Bandas turcas de la región del Mar Negro invadieron la Tracia, asesinando a los habitantes de varias aldeas y saqueando sus casas.

HOLANDA

LAS CONCESIONES DE PETROLEO EN DJAMBI

AMSTERDAM, mayo 24 (United) — Grande es la oposición que se nota entre los miembros de los partidos católicos y del gobierno en la primera Cámara a la ley otorgando concesiones en los yacimientos petroleros de Djambi, y esta oposición, según se cree, dará por resultado el rechazo de la referida ley.

CIUDADES. ENVIADOS ESPECIALES. DE LA UNITED PRESS Y DE LA AGENCIA HAVAS

INFORMACIONES COMERCIALES, INDUSTRIALES Y MARITIMAS

COMPAÑIA DE GAS "LA PRIMITIVA"

ASAMBLEA DE ACCIONISTAS

Proyectos de reorganización

LONDRES, mayo 24 (Especial).—Presidiendo hoy la asamblea general de accionistas de la compañía de gas La Primitiva, Sir A. Bowen declaró que el directorio sentía profundamente la mala impresión que debe haber causado el informe anual del último ejercicio entre los señores accionistas de la compañía. Dijo que este era el primer año en que estaba en vigor el nuevo contrato con la Municipalidad de Buenos Aires, y que durante todo ese tiempo la compañía no había podido conseguir ni una sola tonelada de carbón de la Gran Bretaña. El carbón norteamericano que la compañía se vió obligada a consumir, dió muy malos resultados y se tuvieron que pagar frecuentemente precios fabulosos para conseguirlo. Además, dijo que las pérdidas debidas a las frecuentes huelgas ascienden a miles de libras esterlinas, máxime porque la compra de combustible se gravó con el importe correspondiente a 35.667 toneladas de carbón, cuando en ejercicios anteriores la cantidad del combustible mineral no había excedido de 12.211 toneladas.

En cuanto al consumo de leña, alcanzó a 97.528 toneladas. El precio medio del carbón aumentó en 23 chelines y 7 peniques por tonelada. El aumento total registrado en concepto de consumo de combustibles alcanzó a 106.000 libras esterlinas. Las entradas brutas aumentaron en 261.000 libras, pero los gastos también registraron un aumento igual a 14.000 libras esterlinas. El precio de venta del gas aumentó, término medio, en un 40 por ciento.

Dijo el presidente que el porvenir de la compañía depende única y enteramente del hecho de poder conseguir carbón a precios razonables, como ser, por ejemplo alrededor de 3 libras esterlinas la tonelada puesto en la fábrica en Buenos Aires. Luego agregó:

"El directorio está considerando actualmente varios proyectos para efectuar una reorganización del capital y tiene el propósito de llamar a una asamblea de accionistas dentro de pocos meses para someterlos a su consideración. Se necesitarán unas 200.000 libras esterlinas para enderezar las finanzas de la compañía, y otra partida de 100.000 libras para la cuenta capital de explotación".

BANQUE GENERALE BELGE

Nueva organización

LONDRES, mayo 24 (Especial). — El Banco Anglo Sudamericano y la Société Anonyme Bunge de Amberes han adquirido en conjunto el cincuenta por ciento de los intereses de la sociedad anónima Banque Générale Belge, cuyo capital ha sido aumentado de 5.000.000 a 30.000.000 de francos. El Banco Anglo Sudamericano se ha hecho cargo de 25.000 acciones al precio de 500 francos cada una y la Société Anonyme Bunge de las restantes a 650 francos por acción.

Mr. Edward Bunge será nombrado presidente de la nueva institución y Mr. Robert Rose del Banco Anglo Sudamericano, y M. Fernand del Martel, de la Banque Générale Belge, serán designados vicepresidentes de la misma.

La casa matriz de la Banque Générale Belge, actualmente en Namur, será trasladada a Amberes por cuyo motivo es de esperar que contribuirá eficazmente a dar mayor impulso al comercio belga-sudamericano.

EL PRECIO DEL ALUMINIO

LONDRES, mayo 24 [illegible] el aluminio se cotizó hoy [illegible] de metales a [illegible] libras [illegible] tonelada de 2.240 libras.

EN EL STOCK EXCHANGE

LONDRES, mayo 24 (Especial). En la Bolsa de esta capital el movimiento fué hoy extremadamente reducido. Los títulos argentinos se mostraron firmes en sus cotizaciones.

EMPRESTITO NORUEGO EN GRAN BRETAÑA

LONDRES, mayo 24 (Especial) — El empréstito noruego cuya suscripción se inició hoy en esta capital, alcanzó un verdadero éxito, hasta el extremo de que la casa emisora de los bonos se vió obligada a prorratearlos a razón del 30 al 50 por ciento de cada uno de los pedidos.

NOTICIAS MARITIMAS

MOVIMIENTO DE BUQUES

VAPORES CORREOS

LONDRES, mayo 24 (Especial; del Lloyd). El trasatlántico holandés "Gelria", procedente de Buenos Aires y en viaje para Amsterdam, llegó ayer a Lisboa.

El vapor británico "Desna", procedente de los puertos del Río de la Plata, efectuó hoy escala en Lisboa, en viaje para Liverpool.

El trasatlántico holandés "Brabantia" zarpó ayer de Lisboa con destino a los puertos del Brasil y del Río de la Plata.

El vapor británico "Duquesa", procedente de La Plata y en viaje para este puerto, pasó hoy frente al semáforo de Ouessant.

El trasatlántico español "Infanta Isabel de Borbón", procedente de Buenos Aires, llegó ayer a Cádiz.

El vapor británico "Andes", procedente de Buenos Aires llegó ayer a Southampton.

El "Highland Pride", procedente de La Plata llegó hoy a Gravesend.

VIGO, mayo 24 (Especial). — Hoy efectuó escala en este puerto el vapor francés "Samara" en viaje de Buenos Aires para Burdeos.

LISBOA, mayo 24 (Especial). Hoy zarpó de este puerto con destino a Buenos Aires y escalas el trasatlántico francés "Lutetia", procedente de Burdeos.

VAPORES DE CARGA

LONDRES, mayo 24 (Especial, del Lloyd). El vapor "Keltier", procedente de Buenos Aires y en viaje para Barcelona, pasó hoy frente a Gibraltar.

El "Poeldijk" en viaje para los puertos del Río de la Plata, pasó ayer frente al semáforo de Ouessant.

El "Ozarine", procedente de Montevideo, llegó ayer a Liverpool.

SAN FRANCISCO, California, mayo 24 (United). — Procedente de Buenos Aires y escalas llegó hoy a este puerto el vapor "Pallas".

BALTIMORE, mayo 24 (United). — [illegible] Buenos Aires y Río de [illegible] este puerto el vapor Santa Clara.

NEWPORT NEWS, mayo 24 (United). Hoy llegó a este puerto procedente de [illegible] y en viaje para Nueva York el vapor "Hubert".

NORFOLK, Virginia, mayo 24 (United). Hoy zarparon de este puerto los vapores siguientes:

Para Río de Janeiro el "Penrhys" y [illegible] para Buenos Aires el "Albany".

MONTEVIDEO, mayo 24 (Especial). — Hoy fueron despachados para Buenos Aires los vapores belga "Anvers" y español "Dolores de la Torre".

Para Rosario de Santa Fe zarpó el vapor brasileño "Murtinho".

COTIZACIONES DEL DIA

TITULOS Y ACCIONES

LONDRES, mayo 24. Títulos provinciales de Buenos Aires, 42; empréstito argentino 4 o|o, 1897, 56; empréstito argentino 4 o|o, 1909, 84 1|2; empréstito de obras públicas 4 o|o, 1886, 93; consolidados británicos, 47 1|8; empréstito de [illegible] o|o, [illegible] obras de salubridad 5 o|o, 90; empréstito de conversión, 1889, 4 1|2 o|o, 80; descuento oficial, 6 1|2 o|o. Riotinto, 32 1|2; Forestal, ordinarias, 1 3|8; Forestal, preferidas, 27|32; Harrods, 1 7|16; íd Buenos Aires, 11|16; cédulas hipotecarias argentinas, 35 1|4; serie H, 35 1|8; cédulas serie K, 33 1|4; F. C. B. A. al Pacífico, 36; F. C. Sud, 52 1|2; F. C. Oeste 53 1|2; F. C. C. Argentino, 47.

PARIS, mayo 24.—Bolsa irregular. Renta francesa, 57.05 francos; renta francesa, 4 o|o, 67.60; íd 1918, 67.25; empréstito de guerra, 5 o|o, 82.70, descuento oficial, 6 o|o, cédulas hipotecarias, a 140.50 francos.

ROMA, mayo 24. Renta, 74.15, consolidados, 79.80 liras.

BERLIN, mayo 24. Descuento oficial, 5 o|o.

CAMBIOS

NUEVA YORK, mayo 24. — La libra esterlina, dólares, 3.96, por cable, 3.96 3|4; a 30 días, vista, 3.92, íd a 60 días, 3.91, íd a 90 días, 3.90. El franco sobre París, 8.56 cents, por cable, 8.57. El franco belga, 8.50 cents, por cable, 8.52. El marco alemán, 1.65 cents; por cable, 1.66. El marco finlandés, 2.10 cents. La corona austríaca, 0.25.50 cents, por cable, 0.26.50. Los 100 florines holandeses, dólares, 35.48, por cable, 35.50. La lira italiana, 5.47 cents, por cable, 5.48. Los 100 francos suizos, dólares, 17.88; por cable, 17.90. Las 100 coronas suecas, dólares, 23.30, por cable, 23.35. Las 100 coronas noruegas, dólares, 15.60, por cable, 15.66. Las 100 coronas dinamarquesas, dólares, 18, por cable, 18.06. Las 100 pesetas españolas, dólares, 13.33, por cable, 13.35. Los 100 pesos argentinos moneda nacional, 31.76 dólares. El yen, 48 cents.

ROMA, mayo 24. — Los 100 francos sobre París, liras 157.30, la libra esterlina, liras 71.90, el dólar 17.85, las 100 pesetas españolas 243, los 100 marcos alemanes [illegible], los 100 francos suizos [illegible].

PARIS, mayo 24. La libra esterlina vale francos 47.14, los 100 francos belgas 106, el dólar, 12 francos.

RIO DE JANEIRO, mayo 24. Cambio [illegible] oro 5.400.

SANTIAGO DE CHILE, mayo 24. [illegible] bancario 33.70, íd comercial [illegible] peso papel argentino vale [illegible] chilenos, premio del oro 142.

ASUNCION, mayo 24. [illegible] pesos [illegible] moneda nacional vale [illegible] pesos paraguayos.

MONTEVIDEO, mayo 24. Los 100 pesos oro uruguayos [illegible] en 221.50 pesos argentinos moneda nacional.

Títulos [illegible] 94.20, [illegible] 93 [illegible] 89.90, [illegible] Empréstito [illegible] 88.60. Deuda interna [illegible]. Deuda Consolidada para fin mes [illegible].

[illegible] Londres [illegible] vista 42 1|2; íd sobre París 8.20, íd vista 8.25, íd sobre Madrid, 5.10, íd vista [illegible] íd sobre Nueva York 141, íd vista 141.75; íd sobre Suiza, 3.73, íd vista, 3.75, íd sobre Amberes, cable 8.20, íd vista 8.25, íd sobre Río de Janeiro 21.000, íd sobre Berlín 41.50, Buenos Aires 11 1|4 en favor del girador.

MERCADOS DE ALGODON

NUEVA YORK, mayo 24. Algodón [illegible] para [illegible] 12.63, para [illegible] para agosto [illegible] cents la libra.

LIVERPOOL, mayo 24. Algodón para mayo [illegible] para julio 8.43, para agosto [illegible] peniques la libra.

Hoy se vendieron, en este mercado 5.000 pacas de algodón.

MERCADOS DE LANAS

BOSTON, mayo 24—Las últimas cotizaciones en este mercado de lanas fueron las siguientes:

Lanas de Montevideo (sucias), supermerinas, de 30 a 35 cents la libra; media sangre, de 30 a 32 cents; 3|8 de sangre, del 56, de 27 a 29 cents; 1|4 de sangre, alta calidad, del 50, de 24 a 25 cents; 1|4 de sangre, buena calidad, del 46, de 20 a 21 cents; 1|2 sangre, calidad inferior, de 17 a 18 cents la libra; Lincoln, de 13 a 14 cents la libra.

Lanas argentinas (sucias), cruza, 1|4 de sangre, alta calidad, encogidas al 34 por ciento, de 20 a 21 cents la libra; íd encogidas al 31 por ciento, de 17 a 18 cents; Lincoln, encogidas al 28 por ciento, de 14 a 15 cents la libra.

Lanas peruanas (sucias), merina, de 38 a 40 cents la libra; de primera, lavadas, de 35 a 36 cents; de segunda, lavadas, de 28 a 30 cents, grises, lavadas, de 26 a 27 cents la libra.

NUEVA YORK, mayo 24. Las últimas cotizaciones en este mercado de lanas fueron las siguientes:

Lanas argentinas (sucias), cruza, 1|4 de sangre, alta calidad, de 19 a 20 cents; 1|4 de sangre, de 16 a 17 cents, Lincoln, de 12 a 13 cents la libra.

PRODUCTOS AGROPECUARIOS

CHICAGO, mayo 24—Las cotizaciones de apertura de la Bolsa de Cereales fueron las siguientes:

Trigo, para mayo, a 1.63 3|4 dólares por bushel; para julio, a 1.26 3|4.

Maíz, para mayo, a 58 1|2, para julio, a 61 1|4; para septiembre, a 64 cents por bushel.

Avena, para mayo, s|c., para julio, a 40 3|8, para septiembre, a 42 cents por bushel.

DULUTH, mayo 24. Semilla de lino, precio de clausura para mayo 1.90 1|2; para julio, 1.90 1|2, para septiembre, 1.83 dólares por bushel.

CHICAGO, mayo 24. La carne de cerdo para mayo-julio, se cotizó ayer a [illegible] dólares las 100 libras.

MERCADO DE AZUCAR

NUEVA YORK, mayo 24. Las cotizaciones de apertura en el mercado de azúcar fueron la siguientes:

Para mayo, 3.49, para julio, 3.57, para septiembre, 3.62, para diciembre, 3.32, para enero, 1922, 3.20, para marzo 1922, 3.05 cents la libra.

METALES

LONDRES, mayo 24. Plata en barras peniques, por onza troy, 33 7|8, estaño, en lingotes, 181, a los 30 días, 181 10, cobre común en lingotes, 74.5, a los 30 días, 74.5, cobre electrolítico, en lingotes, 76, a los 30 días, 77, cinc, en lingotes, 27.15, a los 30 días, 28, plomo, en lingotes, 24, a los 30 días, 23 17|6, precios en libras esterlinas, chelines y peniques por tonelada de 2.240 libras "avoir du pois".

NUEVA YORK, mayo 24. Plata, dólares [illegible] onza troy, cobre electrolítico, mercado tranquilo, a 12 3|4 cents, a los 30 días 13 1|2, plomo 5.10, a los 30 días, s|c, cinc, a 4.70, a los 30 días, estaño de 32 1|2 a 33 1|2 cents la libra.

VARIAS

NUEVA YORK, mayo 24. Cueros bogotá a 12 cents la libra, íd centroamericanos secos a 11 1|4 cents, íd salados [illegible] la libra.

Sebo "Prime City" nominalmente, a 5 [illegible] sueldo especial a 6 cents, comestible, a 7 1|2 cents la libra.

LIVERPOOL, mayo 24.—Sebo vacuno del Río de la Plata, en viaje, de 31 1|2 a 35 1|2 chelines, íd de vacuno de Australia, de buena calidad, en viaje, de 35 a 40, íd de primera a 40 chelines, íd mezcla de 34 a 36 chelines, íd buena mezcla, de 34 a 35 chelines por "Hundredweight", precios CIF.

[illegible] una buena pista en busca de los [illegible] individuos que pertenecían a la banda terrorista descubierta en circunstancias conocidas.

PROYECTO DE CASAS BARATAS

MADRID, mayo 24 (United). El nuevo proyecto de casas baratas dispone que los [illegible] [illegible] [illegible] para lo cual se [illegible] pública todos los [illegible]. Se exige a los [illegible] Ahorro y compañías de [illegible] destinen el 10 por ciento de sus reservas a la adquisición de [illegible] la deuda para el [illegible] ley.

ECOS DE LOS TEMPORALES

MADRID, mayo 24 (United). Las lluvias han sido torrenciales en estos últimos días y han causado extensas zonas de la península.

Aun cuando en algunos puntos causaron daños de consideración, en otras partes según comunicaciones telegráficas recibidas han beneficiado mucho a las sementeras, especialmente a los trigales.

Para lo que han llegado tarde esas lluvias es para los cereales destinados a piensos, que en su mayoría están perdidos.

MADRID, mayo 24 (United). [illegible] de Murcia que [illegible] temporales que se desencadenaron violentamente sobre aquella zona causando importantes destrozos.

El ministro de Fomento, señor La Cierva, ha ofrecido auxiliar socorros a los pueblos damnificados.

MADRID, mayo 24 (United). Anuncian de Murcia que un rayo mató a dos jinetes y a los caballos en que iban montados.

Alocución del rey Alfonso a los cordobeses

CORDOBA, mayo 24 [illegible] El rey Alfonso [illegible] señor [illegible] visitar el cuartel y [illegible] que la alocución [illegible] en el [illegible].

El rey pronunció una breve alocución [illegible] los deberes constitucionales [illegible] y [illegible] que pide a todos los españoles que antepongan su patriotismo a todo y se unan en ese sagrado ideal para [illegible] a los que se oponen [illegible] plan pronto los gloriosos destinos de la patria.

El monarca fué aclamadísimo.

El infante de Orleans

MADRID, mayo [illegible] Tribunal Supremo [illegible] el asunto planteado con motivo de la actitud del infante don Alfonso de Orleans, declarándolo prófugo.

Viaje de la duquesa de Dato

MADRID, mayo 24 (United). La señora duquesa viuda de Dato y sus hijas marcharán en breve a París donde pasarán una temporada.

La misión española al Perú

MADRID, mayo 24 (United). La misión especial que España enviará al Perú con motivo de las fiestas conmemorativas de su independencia, estará compuesta por un embajador, un almirante y un general.

Los candidatos no han sido todavía nombrados. El regreso se realizará a bordo del acorazado "España".

Dimisión del ayuntamiento de Zaragoza

MADRID, mayo 24 (United). Informan de Zaragoza que el ayuntamiento de aquella ciudad ha dimitido y solicita, del gobierno que arbitre los medios conducentes a una nueva elección.

TURQUIA

EL GABINETE DE ANGORA

CONSTANTINOPLA, mayo 24 (Havas). — Las últimas informaciones de Angora anuncian que fué el general [illegible] bajá, a quien se nombró presidente del consejo de ministros.

El ministro de Guerra, Youesouf [illegible] de Relaciones Exteriores

---

y otros comisarios, excepto los de [illegible] y Justicia serán mantenidos al frente de las mismas carteras.

Nacionalistas y armenios

LONDRES, mayo 24 (Havas). De fuente [illegible] se anuncia que las patrullas de Kemal Bajá rodearon Zeitung, porque los armenios se resistieron al [illegible] de tropas y no pagaron el tributo que se exigía a la ciudad.

PORTUGAL

NILO PECANHA EN LISBOA

BANQUETE EN SU HONOR

DISCURSOS CAMBIADOS

LISBOA, mayo 24 (United). [illegible] el vapor [illegible] los delegados a la conferencia [illegible].

[illegible] del Brasil doctor Nilo Peçanha, [illegible] Xavier, Belfor [illegible] Soares y otras caracterizadas personalidades.

El gobierno le ofreció en el palacio Das Necessidades un banquete [illegible] entre otros, los señores Fontoura Xavier, el consejo [illegible] de la embajada del [illegible] Barros Queiroz, Melo Barreto [illegible] Barros [illegible] Affonso Costa [illegible] en representación [illegible] presidente señor Almeida [illegible] Enrique [illegible] [illegible] del Vizconde Mo[illegible].

[illegible] Barros Queiroz brindó [illegible] la prosperidad [illegible] declarando que te[illegible] [illegible] del doctor Pecanha agradeció [illegible] de todos [illegible] los gobiernos europeos [illegible] había [illegible] como los que había recibido Portugal, gloriosa nación que defendió al Brasil de la ambición de las naciones en épocas pasadas y le dió la unidad de su raza, su idioma y de su territorio.

[illegible] que actualmente la [illegible] los gobernantes consiste en [illegible] los pueblos [illegible] de sus relaciones [illegible] amistosos y que [illegible] se siente orgulloso de sus [illegible] de su soberanía y de la [illegible] sus leyes, conserva [illegible] con la idea de patria [illegible] complacencia a [illegible] pasado y ostenta [illegible] su origen a través [illegible] gloriosa evolución.

Después del banquete [illegible] acompañado del señor [illegible] Xavier visitó al presidente [illegible] en el palacio Belem [illegible] una cordialísima [illegible] visita.

[illegible]

LISBOA, mayo 24 (United). — El doctor Pecanha ha recibido a un representante de la United Press en el palacio Das Necessidades a quien hizo las declaraciones siguientes:

"Hace un año dejé el Brasil, y tengo vivos deseos de volver para ver a mi patria, a mi casa y a los míos.

"He visitado al viejo mundo y partí del Brasil desalentado y esperando la suspensión de las hostilidades entre las naciones. Creo, sin embargo, que antes de dos años el mundo volverá a su estado normal.

"Amo entrañablemente al Portugal y sé también que el Brasil cuenta acá con numerosos amigos.

"Cuando salí de mi patria, sabía que el presidente, doctor Epitacio Pessoa, invitaría al presidente, señor Almeida, a visitar al Brasil. Si desgraciadamente no pudiera concurrir a las fiestas del centenario aquéllas perderían su brillo que dependerá del concurso que presten las naciones amigas y especialmente Portugal".

SITUACION POLITICA

GABINETE DEFINITIVO

Declaraciones de los ministros

INSUBORDINACION SOFOCADA

LISBOA, mayo 24 (United). El gabinete constituído según telegrafié ayer ha quedado completado definitivamente en esta forma:

Trabajo, señor Abolfino [illegible]

Agricultura, señor Sousa [illegible]

Instrucción Pública, señor Leonidas Machado.

Colonias, interinamente, señor Barros Queiroz.

El jefe del gobierno señor Barros Queiroz, nos declaró que su misión por el momento es restablecer el orden y en seguida dirigir la administración de acuerdo con las circunstancias actuales del país.

Restablecida la tranquilidad dará a conocer sus propósitos relacionados con la forma de resolver los problemas nacionales.

En su carácter de ministro interino de Hacienda manifestó que la situación actual es la más grave que se haya presentado al país y que está dispuesto a conjurarla haciendo uso de todos los medios que halle a su alcance.

El ministro de Comercio declaró que en el ejercicio de sus funciones seguirá la misma política restaurada por [illegible].

Por su parte el del Interior afirmó que el orden se mantiene inalterable en todo el país.

LISBOA, mayo 24 (United). El general Correia Barreto [illegible] se ha manifestado de acuerdo con la forma en que se ha dado solución a la crisis.

LISBOA, mayo 24 (United). Algunos oficiales trataron de subordinar a la tripulación del "Adamastor", pero pronto acudieron algunos oficiales llevando fuerzas del "Vasco da Gama" y lograron poner en fuga a los revoltosos.

MADRID, mayo 24 (Havas). La legación de Portugal en esta capital declara que todos los rumores sobre la revolución en esa república carecen de fundamento y que la tranquilidad es absoluta en todo el país.

Una donación que origina un conflicto

LISBOA, mayo 24 (United). La baronesa [illegible] Maderas [illegible] [illegible] de Misericordia bajo la condición de que se ocupen [illegible] hermanas [illegible] portuguesas.

La comisión administrativa [illegible] establecimiento rehusó aceptar la donación por lo cual el pueblo ha protestado [illegible] mayor indignación.

El gobernador ha obligado [illegible] a presentar su dimisión.

Diplomático fallecido

LISBOA, mayo 24 (United). Falleció el diplomático brasileño [illegible] Torres.

El asunto de los vinos

LISBOA, mayo 24 (United). El ministro de Relaciones Exteriores del futuro gobierno señor Melo Barreto resolverá la cuestión relacionada con los vinos después que se efectúe la conferencia del comercio.

Llegada de Marconi

LISBOA, mayo 24 (United). Llegó a esta capital Guillermo Marconi en el yate "Electra".

Conferencia del comercio

LISBOA, mayo 24 (United). Mañana a las 11, el presidente señor Almeida recibirá a los delegados extranjeros a la conferencia del comercio.

La sesión inaugural se efectuará a las 14 y asistirán el presidente, los miembros del gabinete y del cuerpo diplomático, los altos funcionarios del Estado y otras muchas personas que directa o indirectamente tienen relación con los fines de la conferencia.

Accidente de volación

LISBOA, mayo 24 (United). Durante la visita que realizaba en aeroplano el volador Paiva Simoes, acompañado del mecánico Santos, el aparato sufrió un accidente y cayó entre Elvas y Lisboa, matándose el volador.

FRANCIA

LOS INGRESOS FISCALES

Datos estadísticos

PARIS, mayo 24 (Havas). "Le Journal" recuerda el esfuerzo fiscal realizado por el gobierno francés durante la última guerra teniendo en cuenta la disminución de los contribuyentes a causa de la ocupación de territorio francés por los invasores y aumento de ciudadanos movilizados por la conflagración.

Los impuestos cobrados por el Estado, fuera de las percepciones locales, ascendieron en 1913 a la suma de 4.814.000.000 de francos. En el año 1916 y a pesar de la reducción del territorio las entradas registradas por el mismo concepto llegaron a 4.201.000.000 de francos.

En 1917 ingresaron 6.078.000.000 y 9.905.000.000 de francos en 1919.

Estas cifras demuestran que durante las hostilidades Francia aumentó sus impuestos en 204 por ciento sobre las entradas fiscales de 1913.

LA AGRICULTURA EN LA ZONA DEVASTADA

PARIS, mayo 24 (Havas).—Las últimas estadísticas publicadas por el Ministerio de Agricultura sobre ocho de los departamentos del Norte que más castigados fueron por las devastaciones de la guerra, informan que, en la actualidad, existen 670.000 hectáreas de campo sembradas con trigo en esas regiones, contra 546.000 hectáreas que fueron sembradas en el año 1920.

Estas cifras dan una idea justa del esfuerzo admirable realizado por los campesinos de las regiones devastadas y permiten confiar que en un plazo muy breve Francia habrá recuperado la totalidad de superficie de sus sembrados de antes de la guerra.

EL EMBAJADOR ANTE EL VATICANO

PARIS, mayo 24 (United). Partió hoy para Roma M. Jonnart, nombrado embajador de Francia ante el Vaticano.

EN LA CAMARA DE DIPUTADOS

PARIS, mayo 24 (Havas). "Le Figaro" asegura que los debates que se realizan en la Cámara de Diputados francesa sobre asuntos exteriores no terminarán antes del próximo jueves.

En algunos círculos se asegura que el señor René Viviani intervendrá en los debates y hará declaraciones sobre los resultados de la misión que le había sido confiada en los Estados Unidos.

Partidos de lawn tennis

PARIS, mayo 24 (United). Sama Zeuith derrotó a Gobert en el campeonato francés de lawn tennis obteniendo el triunfo en cuatro juegos de seis que se efectuaron.

En la partida entre cuatro jugadores, Govert y Laurentz vencieron a Deougis y Germot, quienes ganaron la última partida del campeonato.

Propósito de M. Jouhaux

PARIS, mayo 24 (Havas). "Le Gaulois" se hace eco de ciertos rumores respecto al señor Jouhaux, secretario de la Confederación General del Trabajo, quien, cansado de los ataques de los extremistas, tendría el propósito de renunciar a su cargo, para aceptar la vicepresidencia de la Internacional Sindicalista de Amsterdam.

Grave accidente ferroviario

PARIS, mayo 14 (Havas)—En la línea de Bagnores de Bigorre a Artigues, cerca de la estación de Gripp, se produjo un descarrilamiento del que resultaron 7 muertos y 13 heridos.

ALEMANIA

EL MINISTRO DE RELACIONES EXTERIORES

Comentarios a su nombramiento

LONDRES, mayo 24 (Havas) — "The Daily Telegraph" en su número de la fecha dice:

El nombramiento del señor Rosen, como ministro de Relaciones Exteriores alemán, ha sido mal acogido en los círculos diplomáticos aliados.

PARIS, mayo 24 (Havas) — Comunican de Berlín que el nombramiento del ex embajador alemán en La Haya, señor Rosen, para ocupar la cartera de Relaciones Exteriores, provocó algunas simpatías en Alemania y sobre todo, en el partido popular.

Los comentarios de "Die Berliner Tageblatt", son particularmente agresivos.

Por su parte, el corresponsal de "Le Matin" en esa capital, dice que este nombramiento causó viva sorpresa en los círculos diplomáticos de La Haya, señalándose las relaciones estrechas que nunca cesaron de existir entre el señor Rosen y el ex kaiser.

En cuanto a la prensa francesa, en general, ha adoptado una actitud de expectativa respecto a este nombramiento.

El diario "L'Oeuvre", solamente recuerda el papel desempeñado por el señor Rosen, en el famoso asunto de Tánger, habiendo sido uno de los organizadores del viaje del ex emperador Guillermo, viaje de gran resonancia entonces.

De ahí, agrega el citado diario, que se haya producido recientemente el rechazo, por parte del gobierno español, de considerar al señor Rosen como persona grata, cuando fué nombrado embajador de Alemania en Madrid.

Delegado en las fiestas patrióticas del Perú

BERLIN, mayo 24 (United). El ministro alemán en el Perú será nombrado comisionado especial para representar a Alemania en las fiestas del centenario de ese país.

La situación financiera alemana, según se informa, no permite el envío de un delegado especial.

Huelga de mineros

BERLIN, mayo 24 (Havas). Los obreros de las minas de carbón de Waldenbourg, en la baja Silesia, se declararon en huelga.

Depósito de armas

LONDRES, mayo 24. "The Daily Mail" publica un despacho de Berlín anunciando que en el palacio del príncipe de Albrecht se descubrió una importante cantidad de armas y municiones.

YUGOESLAVIA

El viaje del regente

BELGRADO, mayo 24 (Havas).—El regente serbio en su viaje a París se detuvo en Agram, donde la población le tributó una entusiasta acogida.

ECUADOR

Visita de los submarinos norteamericanos

GUAYAQUIL, mayo 24. El comandante de la escuadrilla norteamericana de submarinos en compañía del cónsul de ese país y de la oficialidad superior de las naves, visitó hoy al gobernador y al capitán del puerto. El presidente de la República acompañado del ministro de Hacienda, y de las autoridades de la plaza pasó revista a la escuadrilla y regresó luego a la capital.

"El Telégrafo", diario de esta ciudad, imprimió hoy una edición en inglés como una deferencia especial a los marinos norteamericanos.

Llegada de submarinos norteamericanos —Regreso del presidente de la República.

QUITO, mayo 24. — Informan de Guayaquil que ha llegado hoy a ese puerto una flotilla norteamericana, compuesta por cuatro submarinos y un remolcador. Las autoridades marítimas, las naves surtas en la rada, la población y la colonia de residentes norteamericanos, tributaron a los marinos de la flota una cariñosa recepción.

—Procedente de Santa Elena llegó a esta capital el presidente de la República, doctor Tamayo.

CHILE

Homenaje del gobierno a la Republica Argentina — Conmemoración del 25 de Mayo—Fiesta en el Club de Señoras—Otras informaciones.

SANTIAGO DE CHILE, mayo 24. — El Poder Ejecutivo, como un acto de especial deferencia a la República Argentina, acordó decretar feriado en los establecimientos de educación el día 25 del corriente.

El ministro plenipotenciario argentino señor Noel, celebrando el aniversario patrio ofrecerá mañana una gran recepción al cuerpo diplomático extranjero acreditado en el país.

En el Club de Señoras fué ofrecido hoy un te en honor de la esposa del presidente de la República de Bolivia, señora Julia Rosales de Saavedra.

Las autoridades superiores de la escuela militar de volación, resolvieron imponer 30 días de arresto a los tenientes Herrera y Gartner por haber efectuado un vuelo a través de la cordillera sin el correspondiente permiso.

Origen de las dificultades surgidas entre los delegados a la Liga de las Naciones

SANTIAGO DE CHILE, mayo 24. Se afirma que las dificultades surgidas entre los delegados de Chile en la Liga de las Naciones se deben a diferencias suscitadas entre los señores Rivas y Huneeus con motivo de las condecoraciones otorgadas por el gobierno francés. Estas dificultades indujeron a Francia a explicar al ministro chileno, señor Ibáñez las razones por qué se otorgó al señor Huneeus una condecoración de mayor importancia, lo que se hizo por haberlo así solicitado el señor Gabriel Hanotaux, presidente del comité France-Amérique.

Aprobación de un proyecto de auxilio a los salitreros — Decreto del ministro de Guerra

SANTIAGO DE CHILE, mayo 24. En la sesión realizada hoy por la Cámara de Diputados se aprobó el proyecto enviado por el Poder Ejecutivo para auxiliar a los productores de salitre.

El ministro de Guerra firmó hoy una disposición por la cual se pone en estado de disponibilidad a los pilotos de la Escuela de Volación, tenientes Herrera y Gartner por su reciente y poco feliz aventura de cruzar sin permiso la cordillera de los Andes. Esta medida significa una reducción del cincuenta por ciento del sueldo y la posibilidad de que si ella se prolonga por espacio de un año, ambos militares queden de hecho fuera de servicio.

Preparativos para las fiestas mayas—Conmemoración del combate de Iquique

VALDIVIA, mayo 24. En esta ciudad se activan los preparativos para celebrar dignamente el próximo aniversario de la independencia argentina.

Anteanoche se realizó en esta ciudad un gran banquete con el que se celebraba el aniversario del combate de Iquique y en él se brindó con mucho entusiasmo por la prosperidad del pueblo argentino.

La representación diplomática en Buenos Aires

SANTIAGO DE CHILE, mayo 24. — Los diputados señores Tomás Ramírez, Galvarino Gallardo, Ramón Ernesto Videla, Pablo Ramírez y Carlos Alberto Ruiz han presentado a la Cámara de que forman parte un proyecto de ley por el cual se eleva a la categoría de embajada la representación diplomática chilena en Buenos Aires. Esta iniciativa es retribución al proyecto de la Cámara de Diputados argentina, el cual ha causado aquí una gratísima impresión.

BRASIL

Proyectos de ferrocarriles en Bolivia — Nuevo senador por Piauhy—Monumento a Cristo Redentor—La exportación de café a Alemania.

RIO DE JANEIRO, mayo 24.—El ministro de Vías y Comunicaciones recibió del representante del Brasil en La Paz un extenso informe sobre el proyecto de construcción de nuevas líneas férreas en Bolivia. Se cree que varias casas norteamericanas se interesan en las mismas porque suponen que su realización facilitarían la explotación de los yacimientos petrolíferos bolivianos.

—Ayer fué aprobado el diploma de senador por Piauhy, doctor Félix Pacheco, quien ocupará hoy su banca en el Senado.

—El cardenal Albuquerque de Arcoverde, dirigió una afectuosa carta al conde Alfonso Celso, presidente de la comisión que reune fondos para erigir un monumento de Cristo Redentor que los católicos se proponen donar al país, en ocasión del primer centenario de la independencia. El cardenal felicita al conde de Celso por la actividad que despliega y hace augurios felices por el éxito de la idea. El monumento, como se ha informado, se erigirá en uno de los montes que rodean esta capital.

—Todos los diarios atribuyen gran importancia al telegrama de la legación del Brasil en Berlín, que anuncia que el gobierno alemán suprimió las restricciones impuestas a la importación de productos brasileños en Alemania.

Aislamiento de un vapor—Prórroga del plazo para pagar almacenajes de aduana—Otras informaciones.

RIO DE JANEIRO, mayo 24. Las autoridades sanitarias del puerto aislaron al vapor "Aymirir", procedente de Calcuta, por haberse producido a su bordo varios casos de enfermedades contagiosas.

—Fué prorrogado por sesenta días más el plazo acordado a los comerciantes para el pago de los derechos de almacenajes en los depósitos de la aduana.

—La Asociación de la Prensa nombró al señor Alfredo Bastos, para que la represente en esa capital en los próximos festejos del centenario del natalicio del general Mitre.

Suspensión del festival en la legación argentina—Nombramiento—Homenaje—Aniversario de la batalla de Tuyutí.

RIO DE JANEIRO, mayo 24. Debido a que el edificio de la legación argentina se encuentra en reparaciones, no se realizará el anunciado baile con que el representante diplomático de ese país se proponía celebrar el aniversario de mañana.

El capitán de fragata Raúl Ferreyra será nombrado segundo jefe del acorazado "Minas Geraes", que actualmente se encuentra en Nueva York.

—El mariscal Hermes da Fonseca ofrecerá el próximo 28 del corriente un banquete en honor de la oficialidad del ejército.

—Con toda solemnidad se celebraron las fiestas de conmemoración de la batalla de Tuyutí.

PARAGUAY

Huelga de empleados del telégrafo nacional

ASUNCION, mayo 24. Los empleados del telégrafo nacional enviaron hoy una nota a la dirección de correos y telégrafos, expresando que como acto de solidaridad con los empleados de la compañía de tranvías, se declaran en huelga desde hoy a mediodía hasta mañana a la misma hora. Los términos en que dicha comunicación está concebida hacen notar que esa determinación obedece exclusivamente al propósito de expresar su protesta por la intransigencia de las autoridades de la compañía de tranvías para aceptar las condiciones que resolverían satisfactoriamente el conflicto que mantiene con sus obreros.

Proyecto de ley de residencia—Estado del conflicto obrero

ASUNCION, mayo 24. Hoy realizó el presidente de la república una larga conferencia con un grupo de legisladores con el objeto de uniformar ideas acerca del proyecto de ley de residencia que el Poder Ejecutivo se propone enviar dentro de breve plazo al Congreso como único medio de resolver el actual movimiento social, cuyas complicaciones se agravan diariamente.

—El estado del conflicto obrero continúa sin variantes de importancia, y en cuanto a las autoridades locales de la compañía de tranvías, manifiestan que están a la espera de la resolución del directorio residente en Buenos Aires para adoptar una medida de carácter definitivo.

PERU

Disposición de la junta de vigilancia — solución de la presente crisis económica—Designación del nuevo rector de la Universidad—Otras informaciones.

LIMA, mayo 24. La junta nacional de vigilancia de emisión de cheques circulares, a solicitud del Poder Ejecutivo, acordó convertir en libras esterlinas los depósitos de garantía.

En los círculos políticos y financieros del país se estima que la presente crisis económica experimentará una sensible mejora dentro de breve plazo.

—Los miembros del comité de reforma universitaria han presentado al Poder Ejecutivo una lista de catedráticos para que dentro de ella sea elegido el nuevo rector de la Universidad.

—Se ha recibido con entusiasmo la noticia de que el Gobierno Argentino ha designado a monseñor Duprat, embajador en las fiestas de la Independencia del Perú.

El piloto volador italiano Rolandi efectuó con muy buen éxito un raid Lima-Cuzco en cuatro horas.

BOLIVIA

Conmemoración del 25 de Mayo

LA PAZ, mayo 24. En ocasión del aniversario patrio de la República Argentina, el encargado de negocios de ese país señor Carlos Galarce, ofrecerá en los salones de la legación una fiesta a las autoridades nacionales y miembros del cuerpo diplomático extranjero acreditado en el país.

REPUBLICA ORIENTAL

CONSEJO NACIONAL DE ADMINISTRACION

Instituciones de beneficencia

EXPORTACION DE ORO

MONTEVIDEO, mayo 24. En la sesión de hoy el Consejo Nacional de Administración acordó enviar un mensaje al parlamento, solicitando la sanción de la ley que refuerza los rubros del patronato de delincuentes y menores. Existe verdadera necesidad en que así se resuelva, pues se aproximan los fríos y los asilados en las cárceles y demás establecimientos de corrección carecerán de ropa para abrigarse, y además algunos de ellos tendrán que dormir sin colchones. Ante la urgencia del caso, el doctor Arena pidió que el ministro fuera a la Cámara a solicitar la sanción del proyecto. El señor Batlle y Ordóñez opina que si la Cámara no procedía con la debida premura sería preciso poner en libertad a todos los delincuentes.

Habló luego el ministro señor Mezzera y expresó que a las religiosas que administran la institución del Buen Pastor, se les adeuda cuarenta mil pesos por concepto de víveres para las asiladas con el agravante de que está a punto de agotarse el crédito que aquéllas han obtenido de los comerciantes. Alarmado el Consejo por esta situación encargó al ministro que personalmente apremiara al parlamento a fin de que despache los refuerzos de rubros que correspondan. A esta altura de la sesión, se resolvió considerar el proyecto del señor Cosio relativo al problema de los cambios. El señor Cosio explicó el alcance de un artículo por el cual se autoriza la exportación de oro para pagar los giros comerciales estipulados antes del 1º de marzo último, fecha en que los cambios subieron de un modo alarmante. Con tal disposición expresó que se contemplaría la situación de los comerciantes que no pudieron prever el alza del dólar, pues los giros podrán hacerse por cualesquiera de los Bancos de la plaza.

El doctor Viera dijó constancia de que era partidario de la libre exportación del oro que a su juicio es una mercadería como otra cualquiera, pero con la salvedad de respetar el encaje metálico del Banco de la República.

El proyecto aprobado por el Consejo establece lo siguiente:

Todo comerciante que compruebe con la presentación de documentos fehacientes que adeuda desde fecha anterior al 1º de marzo último una suma determinada en el exterior siempre que el cambio con el país de que se trate represente una prima superior de 20 o|o, será autorizado a exportar oro de su propiedad.

La solicitud respectiva deberá ser presentada al ministerio de Hacienda acompañada de los documentos de prueba y previo informe de la comisión respectiva del Consejo Nacional de Administración, será resuelta por éste.

Los permisos de exportar oro que se expidan a los comerciantes, podrán ser trasferidos por éstos al Banco de la República a cambio de cheques o letras. Esta operación será fiscalizada por la inspección de Bancos.

—Fué nombrado delegado del Uruguay ante la convención internacional de comercio de París, al ministro en Inglaterra, señor Federico Vidiella.

MONTEVIDEO, mayo 23. — En la reunión de hoy, el Consejo Nacional de Administración aplazó la discusión de un proyecto por el cual se autoriza la mezcla de vinos de diferentes graduaciones. También fué aplazado otro proyecto relacionado con modificaciones que se piensa introducir en la ley de herencia. Luego, el ministro señor Vecino informó que el receptor de aduanas de Salto remitió un certificado médico en el cual consta que se hallaba enfermo cuando el presidente de la República visitó aquella ciudad. El referido funcionario, que ocupa también el cargo de capitán del puerto de Salto, no se presentó a recibir órdenes del doctor Brum en la mencionada oportunidad y por esa causa fué suspendido por un mes.

El ministro de Hacienda informó, además, de una resolución dictada por el presidente de la República, prohibiendo a los capitanes de puerto ausentarse de sus puestos sin expresa autorización superior.

Ambos asuntos pasaron a estudio del ministro de Instrucción Pública.

—Los propietarios de la fábrica de energía eléctrica de San José comunican al Consejo que no pueden seguir con el servicio público de alumbrado porque éste no les rinde los gastos que realizan. La administración de las fábricas eléctricas del Estado ha hecho una tasación de los materiales de aquélla, a pedido del Concejo de San José, con el fin de su adquisición, y estima su valor en 30.000 pesos; pero declara que no tiene ningún interés en comprar las máquinas ni los demás aparatos, por ser ellos anticuados.

El Consejo acordó que la comisión de hacienda produjera nuevo informe al respecto.

Se consideró después el proyecto del consejero señor Cosio sobre el problema de los cambios. El autor del mismo expresó que ha tomado en cuenta las observaciones que la prensa ha formulado contra su proyecto y que estaba dispuesto a modificarlo. Dijo que del debate han surgido dos tendencias, una prohibiendo la exportación de oro a los Bancos y otra, a todo el mundo. A su juicio, agregó, es necesario dejar que el comercio se defienda, y cree conveniente que se permita salir el oro para el pago de operaciones concertadas antes del alza desmesurada de los cambios, la que puede fijarse en el mes de febrero. Esas operaciones, dijo, alcanzan a diez millones de pesos, de modo que dado el valor del dólar tendrían que pagarse cinco millones más. Si se autorizara la exportación de oro con ese único fin, la diferencia en su concepto se reduciría sensiblemente.

Poco después el Consejo terminó la sesión.

CAMARA DE DIPUTADOS

Adhesión a la Liga de las Naciones

CONTRIBUCION DEL URUGUAY

MONTEVIDEO, mayo 24. — En la sesión que realizó esta tarde la Cámara de Diputados, el doctor Buero pidió que fuese considerado en primer término el asunto referente a la contribución del gobierno del Uruguay al sostenimiento de la Liga de las Naciones.

El Uruguay, en ese sentido, dijo está comprometido por un tratado internacional, tiene una deuda y debe pagarla.

El señor Rodríguez Gorlero se opuso a lo propuesto por el doctor Buero, y agregó que, a su juicio, sería necesario para tratar ese asunto la presencia del ministro de Relaciones Exteriores. También se opuso el señor Mibelli, aduciendo que desea hablar sobre esa cuestión.

Finalmente, el doctor Buero dijo, que para que la Cámara no creyera que pretendía sorprenderla, modificaría su moción en el sentido de que el asunto en vía preferencia se discute, sea considerado en primer término en la sesión del viernes próximo, y así se acordó.

Luego continuó la discusión particular sobre el proyecto del doctor Rodríguez Larreta, acerca de la construcción de 2.000 casas para obreros.

Conferencia de la universidad — Servicio nocturno de tranvías—Convenciones de los partidos políticos.

MONTEVIDEO, mayo 24. En la universidad dió hoy una nueva conferencia el profesor francés Rouze, quien disertó ante numeroso público sobre organización de la enseñanza en Francia.

La asamblea representativa de Montevideo aprobó el proyecto del diputado comunal Mario Balparda Blanco, por el que se establece el servicio de tranvías después de las 2 de la mañana.

Se efectuó esta tarde una reunión de legisladores nacionalistas, en la que se consideran importantes asuntos relacionados con la gestión política del partido.

—Mañana inaugurará sus sesiones la convención del partido Nacional, y en ella se tratarán algunas cuestiones que darán motivo a interesantes debates.

El comité radical nacionalista que preside el doctor Lorenzo Carnelli se presentó a la junta electoral solicitando que a los efectos dispuestos por la ley que rige los comicios, se tenga en cuenta como grupo del partido.

Se reunieron los legisladores de filiación colorada batllista, a fin de resolver acerca de la actitud que asumirán en diversas cuestiones de carácter económico que se hallan a estudio de la Cámara.

El comité organizado en favor de la jubilación de empleados y obreros, acordó solicitar de la Cámara el pronto despacho del proyecto que establece los beneficios de la jubilación para todos los trabajadores cualesquiera sean las industrias a que pertenezcan.

Fallecimiento de un periodista

MONTEVIDEO, mayo 24. — Falleció ayer en esta capital, el periodista Gastón R. Plaucia redactor de "El País" y miembro de la comisión directiva del Círculo de la Prensa. El señor Plaucia prestaba servicios en la prensa montevideana desde hacía 20 años, habiéndose destacado siempre por sus condiciones intelectuales y su espíritu caballeresco. Actuó en política en las filas del partido Nacional y durante las revoluciones de 1897 y 1904 tuvo participación principal en diversos episodios de esas luchas.

Se realizó esta tarde el sepelio de los restos del extinto al que asistieron numerosas personas.

En el cementerio pronunciaron oraciones fúnebres por el directorio del partido Nacional el doctor Arturo Puig, por el Círculo de la Prensa, Gerardo Sienra y por "El País", el doctor Eduardo Rodríguez Larreta.

Informaciones del boletín del ministerio de Hacienda

MONTEVIDEO, mayo 24 — El boletín del ministerio de Hacienda correspondiente al mes de abril último, contiene los siguientes datos:

Durante el mes de marzo de 1921, las importaciones alcanzaron a 3.713.723 pesos y las exportaciones a 893.667 pesos.

De julio de 1920 a marzo de 1921 las rentas públicas recaudadas ascendieron a [illegible] pesos.

Al finalizar marzo de 1921 la situación monetaria era la siguiente: billetes en circulación 56.002.867 pesos. Total de compromisos 95.607.015 pesos, encaje en oro 55.041.642 pesos. Relación, 57.5 por ciento.

ACTUALIDAD

El comienzo de la labor parlamentaria

No es posible decir que la labor parlamentaria haya comenzado bajo buenos auspicios pues la sesión celebrada anteayer por la Cámara de Diputados fué levantada por falta de "quorum" sin que se sancionase el duodécimo para el corriente mes además de haberse dispuesto no volver a reunirse hasta el próximo 1º de junio.

Con el antecedente de la fecha en que se ha inaugurado el período parlamentario y la circunstancia de encontrarse el país sin presupuesto aquella actitud no sólo no se justifica sino que demuestra que la Cámara no advierte las graves responsabilidades que pesan sobre ella en la hora actual.

La agitación que se produjo entre los diputados de diversos sectores para que el Congreso cumpliese con el deber de reunirse espontáneamente abandonando la práctica contraria a la Constitución y perjudicial a los intereses públicos de esperar la convocatoria del Poder Ejecutivo, hacía presumir que los representantes estaban convencidos de la necesidad de evitar que las Cámaras apareciesen en una posición de dependencia respecto de aquel poder y de la urgencia de resolver varios problemas de gobierno.

En situaciones como la de ahora, caracterizadas por una de las subversiones más profundas que pueden haberse conocido en épocas de tranquilidad, la obligación primordial del Congreso estaba claramente indicada.

EL 111° ANIVERSARIO DE LA REVOLUCIÓN DE MAYO

HOY SERÁ CELEBRADO EN TODA LA REPÚBLICA

EL TEDEUM Y LA FORMACION MILITAR – LA PROCESION CIVICA DE ESTA TARDE

OTROS ACTOS CONMEMORATIVOS

El alma nacional está de fiesta. Un nuevo aniversario de la efeméride patria encarna la tradición que se recuerda con orgullo, por lo que significa como movimiento inicial de la emancipación de todo un continente, y porque en el lapso trascurrido, la pequeñuela de nuestros antepasados surge revestida como a un conjuro de la grandiosidad de la ciudad actual, albergue desinteresado que cobija bajo los pliegues de la enseña a los hombres de todas las naciones.

La augusta fecha que hoy se conmemora, y mientras entre los hombres libres la justicia sea una virtud, será siempre la herencia inmortal de los antepasados, con un sólo anhelo, de igualdad y fraternidad.

Los argentinos se aprestan por ello a celebrarla, y la Nación entera rendirá hoy su homenaje y renovará sus votos ante el altar de la Patria.

LA ANIMACIÓN EN LAS CALLES

La temperatura agradable de la tarde y la noche de ayer contribuyó a la intensa animación callejera, originada por el atractivo de la iluminación de las calles y de los edificios, del arreglo extraordinario de muchos escaparates y de las ejecuciones efectuadas por la banda municipal en ocasión de la festividad de hoy.

Desde temprano, muchas oficinas públicas y particulares, como así también gran número de casas de comercio, despidieron a su personal, y éste, reunido con el público habitual de las calles de la metrópoli, formó un verdadero enjambre que recorrió las arterias principales hasta cerca de media noche.

Como en las oportunidades anteriores, las plazas de Mayo y Congreso, la avenida de Mayo y la calle Florida fueron los sitios de mayor movimiento y constituyeron el marco obligado de la simpática nota que presenta siempre nuestra ciudad en los días de la patria. Por la noche, la concurrencia fué extraordinaria, causa que determinó la suspensión del tráfico en toda la extensión de la avenida de Mayo y plaza del mismo nombre.

LA ILUMINACIÓN

Uno de los aspectos decorativos que mayor lucimiento dieron anoche a las fiestas patrias, fué la profusa iluminación de la ciudad.

Ya la víspera pudo el público apreciar el hermoso espectáculo que ofrecía la avenida de Mayo, con los veinte arcos de lámparas eléctricas iluminados, instalados simétricamente en toda su extensión. La amplia avenida, iluminada "a giorno", fué incesantemente recorrida por un numeroso público.

Las plazas de Mayo y Congreso fueron también iluminadas de acuerdo con una hermosa combinación de colores que, al reflejarse en la superficie del agua y en los chorros de las fuentes, ofrecía a la visión un efecto agradable.

Asimismo, los jardines del paseo Colón, en los alrededores del monumento al descubridor de América, presentaron al espectador la caprichosa combinación de luces.

Las fachadas iluminadas de muchos edificios nacionales, municipales y particulares, contribuyeron a completar ese extraordinario aspecto que las calles de la ciudad ofrecieron anoche.

—

LA PRENSA, como en todas las conmemoraciones patrias, iluminó y embanderó el frente de su palacio. La iluminación de este año representaba una bandera argentina formada en todo el edificio por franjas de luces blancas y celestes, lo que ofrecía un hermoso conjunto.

EMBANDERAMIENTO DE LA CIUDAD

Un hermoso aspecto ofrecía la ciudad en estos últimos días con motivo de las festividades patrióticas. Pocos edificios dejaron de ostentar la enseña nacional y particularmente en los establecimientos públicos, en los locales de las muchas instituciones que actúan en la capital y casas de comercio fueron colocadas muchas banderas en celebración del aniversario patrio.

CONCIERTOS SINFONICOS

Un número de atracción interesante fué sin duda el ofrecido anoche por las bandas de música municipal y del 2 de infantería, situadas en la avenida de Mayo frente a la Municipalidad y en la plaza de Mayo junto a la calle Bolívar, respectivamente. Ambos cuerpos de música, bajo la dirección de sus respectivos maestros, ejecutaron un interesante y magnífico repertorio de trozos escogidos, que la numerosa concurrencia escuchó con sumo agrado y atención digna de elogio.

A las 24, la Banda Municipal inició la ejecución del Himno Nacional Argentino. Al terminar la ejecución la concurrencia aplaudió entusiastamente.

ASOCIACION NACIONAL DE NORMALISTAS

Esta asociación realizó ayer en el local del Museo Mitre su anunciado acto patriótico, conmemorativo del aniversario patrio.

Ante numerosa y selecta concurrencia, formada por delegados y alumnos de las escuelas normales de la capital, abrió el acto el señor Hernán A. Pallardó, quien se refirió a la rememoración patriótica y a la acción que debe desarrollar el magisterio argentino.

Ocupó después la tribuna el doctor Agustín de Vedia, quien pronunció una interesante disertación nacionalista, siendo al terminar muy aplaudido.

Después de hacer uso de la palabra las señoritas Araceli Fonseca, Angela Reduano y María Elena Marín, la concurrencia visitó las dependencias del Museo Mitre.

PARTICIPACION DEL EJERCITO

Durante el día de ayer, de todos los regimientos de la guarnición de la capital concurrieron compañías a las plazas de Mayo y San Martín, donde los oficiales y suboficiales dieron conferencias a los conscriptos, sobre temas patrióticos.

En la manifestación cívica de hoy, tomarán parte, en formación sin armas, la Escuela Naval, el Colegio Militar y los conscriptos de todos los regimientos de la guarnición de la capital y Liniers.

EN EL COLEGIO MARCOS PAZ

Brillantes proporciones alcanzó la fiesta de carácter patriótico realizada ayer en el colegio Marcos Paz, que sostiene la Asociación protectora de hijos de agentes de policía y bomberos, calle Argerich 1575, a cuyo mejor éxito contribuyó la banda de policía.

El interesante programa preparado a cargo de los alumnos del colegio se cumplió en todas sus partes, siendo muy aplaudidos casi todos los números. Al finalizar la fiesta, a la que asistieron numerosas familias, se procedió a repartir entre los pobres del barrio, ropas y objetos diversos.

FIESTA LITERARIA

Con todo lucimiento se realizó ayer la fiesta patriótica organizada por la comisión directiva de la Asociación [illegible] de la Escuela Profesional [illegible] de sus alumnas, en la escuela de la calle Rivadavia 4950, que dirige la señorita Aloset y Rocamora.

Poco después de las 14, se cantó el Himno Nacional, desarrollándose luego un interesante programa literario y musical.

El señor Francisco Lawson fué muy aplaudido en sus números de canto.

Llamó justamente la atención el baile gitano preparado por la señora Araceli de Díaz, y en el que tomaron parte las señoritas:

Elena Colorado, Carolina Bruzzi, María Palacios Molina, Amalia Musmano, Matilde Puncel, Rosa Leiter, Amalia Balza, Josefa Pujol, Yolanda Coppola, Antonia Legaldo, Sara Porta, María E. Palacios Molina y Celia Luisi.

También resultó de éxito "Patio Andaluz", que estuvo a cargo de las señoritas:

Emilia de Dann, Angela Nessi, Matilde Isern, Sara Batista, Rosario Aldrey, María Rosa García Molina, María Isabel y María Elena Palacios Molina, Clotilde Marotta, Rosa Marotta, Celia Ponce de León, Citter Yolanda, Raquel Jiménez de Paz, Tadei Emilia, Laura Guabello, Delia Berdier, Zulema Perazzo, Bordeau Lila, Angélica Bernardelli, Alcira Maumus, Esther Polar, Juana Roberta Franno Vella.

El público que presenció el acto se retiró francamente satisfecho.

EN EL HOSPITAL DE NIÑOS

De acuerdo con lo anunciado, se realizó ayer en el hospital de Niños, bajo los auspicios de la comisión de Homenaje a la Patria, una sencilla e interesante ceremonia organizada y dirigida por la profesora señorita Aurora Luisa Rossi, directora y fundadora del Instituto Argentino Modelo.

El programa fué desarrollado por un grupo de alumnos del mencionado instituto, los que fueron entusiastamente aplaudidos por el numeroso público que llenaba el local.

Asistieron al acto, el presidente del Consejo Nacional de Educación, doctor Angel Gallardo, y su esposa, el secretario de la comisión de Homenaje a la Patria, señor Raúl Alvarez, y los delegados de numerosos establecimientos educadores.

Más tarde se efectuó un reparto de revistas entre los niños del hospital.

DELEGACION DEL CLUB ARGENTINO DE MONTEVIDEO

El Presidente de la República recibió ayer por la tarde la delegación enviada por el Club Argentino de Montevideo, con motivo de las fiestas patrias. El primer magistrado fué informado sobre la marcha de dicha institución y los delegados le ofrecieron la presidencia honoraria, de acuerdo con una resolución del club.

La delegación que nos ocupa, ha solicitado además la adhesión de diversas personas de figuración en nuestros círculos sociales y políticos.

ESCUELA GRADUADA ALEMANA

Con buen éxito se realizó ayer en el salón de actos públicos de la escuela graduada Alemana la fiesta con que ese establecimiento se adhirió a las fiestas patrias.

El programa se inició con la ejecución del Himno Nacional, que fué coreado por la numerosa concurrencia que llenaba el salón. A continuación el doctor Cadelago, profesor del establecimiento, pronunció un discurso patriótico que fué entusiastamente aplaudido. Acto seguido se desarrollaron los otros números del programa, a saber: variedades, recitaciones, comedias y cantos patrióticos por los coros de alumnos y alumnas de la escuela.

Todos los números merecieron la aprobación de la concurrencia que alentó con sus aplausos a los pequeños actores que se desempeñaron con marcada corrección.

EN EL CLUB SOCIAL DE CABALLITO

Crecida y selecta concurrencia ocupó anoche el local del Club Social de Caballito, con motivo del baile de gala organizado en conmemoración del aniversario patrio.

La reunión trascurrió en medio de la mayor animación, bailándose con entusiasmo hasta la madrugada de hoy.

LOS ACTOS DE HOY

FORMACION MILITAR

De acuerdo con lo resuelto por el Ministerio de Guerra, hoy a las 12.45 deberán encontrarse formadas al mando del coronel Agustín P. Justo, las fuerzas del ejército y la armada que deben rendir honores durante el tedéum que se oficiará en la Catedral, en conmemoración del aniversario patrio.

Ayer se ordenó por el ministerio una pequeña modificación en la orden dada anteriormente, estableciéndose que dichas tropas, terminado el tedéum, se retiren a sus respectivos alojamientos, sin desfilar ante la Casa de Gobierno, como se había establecido. Por lo demás, las tropas seguirán el itinerario más corto para sus cuarteles, para no entorpecer la marcha de la manifestación cívica. Como el Presidente se unirá a ésta inmediatamente que termine el tedéum, se ha suspendido el desfile de las tropas.

Las dos brigadas de la armada y el ejército que formarán, serán las siguientes:

Brigada de institutos de la armada al mando del capitán de fragata Joaquín Arnaut, compuesta por la Escuela Naval y la de Mecánica de la armada.

Brigada de institutos del ejército, al mando del teniente coronel Luis M. Vázquez, compuesta por la infantería del Colegio Militar y la Escuela de Mecánicos. A estas escuelas se agregarán dos escuadrones del regimiento de granaderos a caballo General San Martín.

La Escuela Naval y la infantería del Colegio Militar formarán frente a la catedral para rendir los honores al Presidente de la República durante el tedéum, terminado el cual se unirán a las demás tropas y seguirán a sus cuarteles.

Las tropas iniciarán la marcha por la diagonal Norte y calle Florida hasta la plaza San Martín, donde después de desfilar en columna de honor ante el monumento del prócer se dirigirán a sus respectivos alojamientos.

LA MANIFESTACION CIVICA

De acuerdo con el plan formulado por el comisario general de la Comisión de Homenaje a la Patria, se realizará hoy la concentración de las columnas cívicas que desfilarán a las 15 saliendo de la plaza del Congreso, por la avenida de Mayo, Bolívar, Balcarce, diagonal Norte, Florida y desde esta arteria hasta la plaza San Martín.

Antes de la hora indicada, los colegios e instituciones adheridos se concentrarán en los distintos puntos designados previamente a fin de partir en corporación a ocupar el sitio correspondiente en la respectiva columna. Para la colocación de los colegios e instituciones se respetará únicamente la ubicación de la primera institución o colegio que figure a la cabeza en el plan de organización; las demás instituciones o colegios se irán colocando a medida de su llegada, sin reservar sitio. Las hileras deberán componerse de 12 personas y mantener la distancia de un metro de hilera a hilera. Una banda de regimiento encabezará cada columna, y a la cabeza de la manifestación, la charanga del escuadrón de seguridad. He aquí el plan de organización de la columna cívica, que reproducimos nuevamente, con el propósito de facilitar la concentración, que se iniciará a las 14 en punto:

Cabecera de la manifestación, avenida de Mayo y plaza Congreso, frente a "El Pensador": Poder Ejecutivo Nacional, altos funcionarios públicos y comisión organizadora.

Columna principal: Subcomisario general, J. Benjamín Alvarez. Rivadavia esquina plaza Congreso, entrada por avenida de Mayo.

Rivadavia esquina plaza del Congreso, al entrar a avenida de Mayo hasta Montevideo: Centro Guerreros del Paraguay y Centro Expedicionarios al Desierto, Asociación Nacional de Damas Patricias, Centro Naval, Jockey Club, Aero Club Argentino y Colegio de Abogados.

Primera columna: Subcomisario general, Antonio Novas. Rivadavia de Montevideo hasta Callao.

Rivadavia y Montevideo: Vocational Education y Cruz Roja de Damas.

Rivadavia entre Montevideo y Rodríguez Peña a mitad de cuadra: Asociación Pro Patria de Señoritas y Consejo Nacional de Mujeres.

Rivadavia y Rodríguez Peña, hasta Callao. Escuela Normal de Mujeres, números 6 y 9, Instituto Argentino Modelo, Escuela Profesional de Mujeres número 1 y Escuela Popular.

Segunda columna: Subcomisario general, Jaime Arrambide: Entre Ríos, de Victoria al Sur.

Entre Ríos, de Victoria hasta Alsina: Colegio Nacional Pueyrredón y Bachillerato Nocturno del Colegio Pueyrredón, Colegio Nacional Bernardino Rivadavia, Escuela Superior de Comercio Sur, Escuela industrial de la Nación, Magisterio Nacional, Academia Naval y Militar, Asociación Patriótica Española.

Entre Ríos de Alsina hasta Moreno: Asociación Española de Socorros Mutuos, Casa de Galicia, Centro Asturiano de Buenos Aires, Centro Región Leonesa, Argentina Enz Ko Burú Batzar.

Entre Ríos, de Moreno hasta Belgrano: El Hogar Gallego, Colegio Británico, Asociación Mutual de Empleados Públicos, Colegio Don Bosco, Centro Empleados de Comercio, Centro Retirados del personal M. de la Armada y Club Atlético Zabala.

Tercera columna: Subcomisario general, Ricardo Barrera. Ubicación, Callao, de Rivadavia al Norte.

Callao, de Rivadavia hasta Bartolomé Mitre: Colegio Nacional Central, Colegio Nacional Sarmiento, Escuela Superior de Comercio Carlos Pellegrini, Colegio Nacional Manuel Belgrano, Colegio del Salvador, Colegio La Salle, Colegio San José y Academia Mercantil Pagano.

Callao, de Bartolomé Mitre hasta Cangallo: Círculo Irlandés, Comité Argentino Pro Libertad de Irlanda, Círculo Social de Palermo, Círculo Obrero de Palermo, Centro Holandés, Comité Universitario Radical y Club Radical Sarmiento.

Callao, de Cangallo al Norte: Federación de Sociedades Italianas.

Cuarta columna: subcomisario general, Julio C. Rivero. Rivadavia, de Callao al Oeste.

Rivadavia, de Callao hasta Río Bamba: Colegio Nacional Bartolomé Mitre, Colegio Nacional Nicolás Avellaneda, Colegio Nacional M. Moreno, Escuela Normal de Profesores.

Rivadavia, de Río Bamba hasta Ayacucho, Ejército de Salvación.

Rivadavia, de Ayacucho hacia el Oeste: Centro Estudiantes de Derecho, Centro Suboficiales Retirados, Centro Correntino General San Martín, Centro Paraguayo, Asociación Mutual del Ministerio de Marina, comisión nacional de homenaje al general Balcarce, comisión de homenaje a los héroes de la Reconquista, Liga Patriótica Argentina, Escuelas Educacionales Alemanas, Asilo Huérfanos de Militares, Asociación Nacional "Boy Scouts" Argentinos.

Las autoridades de columna emplearán los siguientes distintivos: comisario general, brazal bandera argentina, subcomisarios generales, brazal celeste, comisarios de colegios e instituciones adheridas, brazal ancho, blanco, subcomisarios de colegios e instituciones adheridas, brazal angosto, blanco.

Como informamos oportunamente, secundarán al comisario general, señor Navarro Loveira, los siguientes subcomisarios generales:

J. Benjamín Alvarez, Francisco A. Turano, Julio C. Rivero, Jaime Arrambide, Antonio Novas y Ricardo Barrera.

—

A las 18, se realizó ayer en el Centro Naval la última asamblea de delegados de instituciones adheridas, en número de 200, a la Comisión de Homenaje a la Patria, organizadora del gran acto cívico que se realizará hoy a las 15.

El secretario general informó de las últimas adhesiones recibidas, y más tarde, después de una exposición del señor Raymundo A. Arana, se resolvió formar una comisión integrada por los señores coronel Boquet, Raúl Alvarez, Domingo Colareo, Mario Valdez, J. Benjamín Alvarez y Julio C. Rivero, para que se entrevistara con el embajador de Chile doctor Matte Gormaz, y llevarle el saludo de la Comisión de Homenaje.

El señor Matte Gormaz visitado más tarde por esta comisión prometió asistir a la manifestación, diciendo que lo haría en calidad de ciudadano y, confundiéndose en las filas populares, como exteriorización del sentimiento fraternal que anima a los chilenos hacia la tierra argentina.

VUELOS SOBRE LA CIUDAD

Por invitación hecha por el Aero Club Argentino a todos los aeródromos vecinos a esta capital, hoy por la tarde varios pilotos realizarán vuelos por sobre la ciudad en las horas de la tarde, mientras se realice la procesión cívica.

EN LA PLAZA DE CABALLITO

Conforme lo anunciamos anteriormente, se realizará hoy a las [illegible] el acto organizado por el consejo escolar 11 en la plaza Primera Junta de Caballito, el que se desarrollará en el siguiente orden:

Concentración de los niños de todas las escuelas del distrito 11, compañía de "boy-scouts" Capitán General Justo José de Urquiza, Colegio Huérfanos de Militares, Colegio Americano, Instituto Ward, colegio de las Hermanas de Lourdes.

Himno Nacional, cantado por los niños y acompañado por la banda de policía de la capital.

Alocución patriótica, por el presidente del consejo escolar 11 doctor Félix J. Licea ga.

Desfile de las escuelas frente al monumento del brigadier Miguel de Azcuénaga.

Concurrirán a presenciar los actos el Intendente Municipal, el Ministro de Instrucción Pública, el presidente del Consejo Nacional de Educación, los miembros del consejo escolar y un gran número de familias invitadas.

La plaza Primera Junta ha sido adornada por la Municipalidad para ese acto y por la noche estará totalmente iluminada con guirnaldas de lámparas de colores combinadas, lo mismo que la estatua de Azcuénaga.

ASOCIACION PATRIOTICA ESPAÑOLA

La Asociación Patriótica Española, aceptando la invitación que le formulara la comisión de Homenaje a la Patria, ha resuelto adherirse a los actos que se realicen, a cuyo efecto invitó a sus asociados a concurrir a la manifestación cívica de esta tarde y unirse a la columna del Sur, que se extenderá por la calle Entre Ríos, de Alsina a Victoria, a las 13.30, e intervenir en el desfile formando a continuación de la Academia Naval y Militar Campos.

Iluminará también su local social de la calle Bernardo de Irigoyen 668.

EJERCITO DE SALVACION

Durante el día de hoy se realizarán en los centros del Ejército de Salvación distintos actos conmemorativos del aniversario patrio, de acuerdo con la resolución adoptada por las autoridades directivas.

EN LA PLAZA DE FLORES

Las alumnas de la escuela número 14 del consejo escolar 12, que dirige la señorita Olivia D. Balaroll, realizará hoy a las 9 un acto patriótico en homenaje a la memoria del general Juan Martín de Pueyrredón. El acto consistirá en la colocación de una artística corona en el monumento del prócer, la que será conducida en una cureña por un grupo de niños uniformados de marineros. Una niña representará a la República.

Ejecutado el Himno Nacional Argentino usará de la palabra el señor F. Julio Picarel, y las niñas María Esther López, Nelí Ferrer y Nélida Pollini recitarán poesías alusivas.

Terminará el acto con el canto "A mi bandera", y con la distribución de golosinas a los niños.

ADHESION DE LA IGLESIA

En la basílica de San Francisco, hoy a las 10 se oficiará una misa solemne, pronunciando una alocución patriótica fray Gabriel Emilio Cuello; a la misma hora, en el colegio San Francisco, se celebrará un acto patriótico religioso. A continuación se realizará la ceremonia del voto profesional para los profesores del establecimiento, los alumnos tendrán a su cargo varios números de carácter patriótico.

—En la basílica de la Merced se efectuará a las 10 una misa con cánticos patrióticos en acción de gracias, conmemorando el aniversario de la independencia argentina.

—En San José de Flores, en la basílica del mismo nombre, se cantará hoy a las 10 un solemne tedéum. La bandera argentina donada a la escuela-taller parroquial, establecida en esa basílica, por el señor Juan S. Plana y señora, será bendecida antes de principiar la ceremonia del tedéum.

EN VILLA PUEYRREDON

Bajo los auspicios de la comisión de vecinos, la Confederación Social Femenina de Villa Pueyrredón, conmemorará hoy la fecha patria con el siguiente programa, que se desarrollará en la plaza de la localidad:

A las 10.30, Himno Nacional e himno a la Bandera, cantado por escolares; discurso alusivo por el presidente de la comisión de vecinos, señor Francisco F. Aguilar; en nombre de la Confederación Social, hablará la señorita María Teresa Ainaldi, recitación patriótica por la señorita María Teresa Aguilar.

A las 12, reparto de bombones y caramelos a los niños. Serán también distribuídas láminas de próceres de la independencia. Desfile popular.

A las 13.30, partido amistoso de football entre el Club Centenario Argentino de la localidad, en su cancha, y el Club Sportivo V. Ballester, habiéndose establecido como premio una copa de plata donada por la comisión de vecinos, y de medallas de plata a cada [illegible].

A las 15, carrera pedestre de velocidad (100 metros), carrera de resistencia una milla (1.600 metros), y carrera de ciclistas, de lentitud (100 metros).

A las 16, teatro infantil municipal.

A las 22, gran baile familiar.

FUNCION TEATRAL EN EL HOSPITAL TORNU

Como lo ha hecho en otras conmemoraciones patrióticas, la dirección del hospital Tornú ha organizado una fiesta, en homenaje al aniversario de Mayo, que se realizará hoy, de 8.30 a 11.30, en la sala de recreo de ese establecimiento.

Dicha fiesta que, aparte de su significado conmemorativo, servirá para la reconfortación y confortación moral de los enfermos tuberculosos que se asisten en ese hospital, consistirá en una función con representación de pequeñas comedias teatrales, cuadros vivos y números corales y musicales, en las que, además de cierto número de hospitalizados, tomarán parte algunos artistas y aficionados que han ofrecido su concurso por ser amigos o parientes de los enfermos.

Después de la fiesta que será presenciada por el director del establecimiento doctor Raimundo, y demás autoridades del hospital, y por las familias de los enfermos, la concurrencia será obsequiada con un almuerzo especial, del que también participarán los hospitalizados.

EXPLORADORES DEL PLATA

La compañía Fray [illegible] de los Exploradores del Plata, a [illegible] realizará los actos siguientes:

A la salida del sol diana por la banda de la compañía que recorrerá diversas calles de la localidad de Nuevos Mataderos. Al regreso al cuartel, uno de los jefes del batallón pronunciará un discurso sobre la importancia de la fecha que se conmemora, a las 9.30 se dirigirá a la plaza de Nuevos Mataderos con objeto de desfilar junto con las escuelas de la localidad.

EN LA PENITENCIARIA NACIONAL

Se realizará hoy en el local de la Penitenciaría Nacional, una interesante fiesta patriótica, organizada por su director comandante Menéndez de acuerdo con el siguiente programa:

A las 6.30 dianas saludando la salida del sol, a las 8, misa de campaña en el patio de recreo del establecimiento; a las 9, paseo de la bandera por frente a los recluídos a las 10 palabras del director, alusivas a la conmemoración patria, a las 14.30 audición musical por el Orfeó Catalá de Buenos Aires, a las 19 cinematógrafo y a las 20, conferencia por el profesor Cubas.

EXPLORADORES SIRO ARGENTINOS

La comisión directiva de los Exploradores Siro-argentinos, resolvió celebrar el aniversario patrio con los siguientes actos:

A la salida del sol diana por la banda lisa, a las 8, formación en el colegio y conferencia patriótica a cargo del director de la compañía señor Antonio Simón Roldán, a las 9 misa rezada en homenaje de los muertos por la patria, a las 10, ejercicios de salvamento e incendio, a las 11, visita a los monumentos históricos, a las 15 números deportivos a cargo de los "scouts".

Finalizada la fiesta la compañía saldrá en corporación con su banda para recorrer las calles de la sección.

EN EL CLUB SOCIAL DE MEDICOS

Con motivo del aniversario patrio, la comisión directiva del Club Social de Médicos ha resuelto dar esta tarde un te y danza en honor de las familias de sus asociados. Con esta fiesta se inaugurará el nuevo local de la institución situado en la calle Florida 258.

EN LA PARROQUIA DE FLORES

El número más interesante del programa oficial de fiestas organizado por el consejo escolar de Flores lo constituirá aparte del acto de que informamos en otro lugar una exhibición cinematográfica en el local de la calle Fray Cayetano 95. Se ha resuelto colocar la pantalla para la proyección en el frente del edificio de modo que puedan verse las películas desde la plaza y calles adyacentes.

A las 21, se desarrollará el siguiente programa nacionalista, que será amenizado por la banda de policía, que ejecutará números de concierto:

El jardín de la República: Tucumán; sus bellezas naturales, riquezas e industrias. Fabricación del azúcar. Vista general de los ingenios; fabricación de las cubas, con dibujos animados. Mendoza; la vida en los valles andinos, la vitivinicultura. Panoramas de Mendoza. Regiones de turismo en la Argentina: las cataratas del Iguazú. Excursiones por la cordillera de los Andes. Panoramas de los canales fueguinos; la navegación en el sur. El desarrollo de la volación nacional: raids aéreos y construcción de aeroplanos. Fabricación del vino champaña en la Argentina. Un estudio sobre [illegible] en una estancia argentina. La vida en las estancias argentinas. Doma de potros. Boleada de avestruces. Trabajos en el rodeo, baños de hacienda, marca, contramarca y esquila. Bailes nacionales.

Además se exhibirán algunas otras películas cinematográficas.

EN LINIERS

La Asociación de Mayo, subcomité de Liniers, celebrará también con actos populares el aniversario de la Revolución de Mayo.

Ayer, a las 20.30, se realizó una manifestación con antorchas, la que partió desde las calles Rivadavia y Donizetti hasta Rivadavia y Cuzco, donde se disgregó, después de pronunciar una alocución patriótica uno de los miembros de la asociación. Este acto resultó muy lucido.

Hoy proseguirá la realización de los festejos proyectados, que comprenden los siguientes actos:

A la salida del sol, disparo de bombas; desde las 7, distribución de víveres en Rivadavia 11019; a las 9, "tedeum" en la iglesia de San Cayetano; a las 9.30, desfile de las escuelas del distrito y del pueblo, partiendo la columna de Rivadavia y Cuzco hasta la plaza Martín D. Irigoyen; encabezará la manifestación la banda de música del asilo de Huérfanos de la Sociedad de Beneficencia de la Capital. En la plaza, luego de cantado el Himno Nacional por los escolares, hará uso de la palabra, en nombre de la Asociación de Mayo, el doctor Florencio J. Cabral. La oración patriótica estará a cargo del doctor Mariano de Vedia y Mitre. A continuación se obsequiará a los niños con golosinas en el local de la escuela número 8; a las 13, juegos populares diversos, frente a la plaza, con premios para los ganadores de las distintas pruebas, corrida de sortijas en la calle Larrazábal de Caaguazú a Cossio; dos bandas de música amenizarán la fiesta, a las 19.30, en la plaza se quemarán fuegos de artificio y a las 21, cinematógrafo en Rivadavia y Murguiondo.

INDULTOS Y REDUCCIONES DE PENAS

Por decreto del Ministerio de Justicia, fueron hechos ayer los siguientes indultos y reducciones de penas:

Se indulta del tiempo que aún resta cumplir de su condena a los siguientes penados:

Eusebio Naranjo, Jesús Pérez, Arturo González, Ernesto Castro Estefanell, Serafín Guerrero, Antonio [illegible], Pedro Solano, Lucas Alberto [illegible], Pedro Camerano, Pedro Repetto, Juan García González, Elías Futrapo, Carmelo Bruno Zuccala, Eulogio [illegible] Games, Carmelo Cosoleto, Manuel Rodríguez Aparicio, José Mauriño, Angelo Carreño, Ceferino Manzioni, Francisco Lozano Bastilleiro, Antonio [illegible] Fernández, Víctor Pallone, Severo Villanueva, José Rodríguez Tedesco, Pedro [illegible], Francisco Vidal Lagos, Isidoro Corral, Roberto González, Ramón Fernández, Marcelo A. de Mattels, Justo Alvarez, Pedro Llano, Felipe Ismael Vila, Antonio Molina, [illegible] Marcelino Almanzor [illegible], Damacio Barraza, Aquilino Pereyra, Anselmo Monserrat, Arturo Elizondo, José Arturo Souto, Modesto del Carmen Pereyra, Enrique González, Juan [illegible], Santiago [illegible], Manuel Mayo [illegible], Victoria [illegible] de Donati, José Cermeño y Andrés Mosquera.

Se reduce en 4 años la condena impuesta a los siguientes penados:

Sixto Barreto, Perfecto Alonso, Carlos W. Bettinotti, Héctor José Olivera, Pedro Palloni, María Cavette de Beretti y Silvano Martínez.

Se reduce en tres años la condena impuesta a los siguientes penados:

Vicente Brasil, Nicolás Morano, Eugenio [illegible], Manuel Sambalo, Nicéforo Defranceschi, José Rosario Arévalo, José Agustín Medina, Antonio Abraham, José D. López, Cayetano Yónolo, Gaspar Ambrano y Alfredo Casasa Viera.

Se reduce en dos años la condena impuesta a los penados:

Ramón Méndez, Domingo Proncati, Joaquín Jardín, Bruno Santiaguida, Dionisio Linares, José Gregorio Portillo, Marcelo Martínez, José Derrigol, Vicente [illegible] A. Sarno, Carlos Cavicotti, José Rodríguez da Silva, Eduardo J. Bruses, Juan Baglietto, Ignacio Lobal, Baldino Soto, Eugenio Aguirre, [illegible] Pascual Bellusclo, [illegible] Domingo Enrique [illegible] Simón Sanguineti y Juan Randoni.

Se reduce en un año la condena impuesta a los penados siguientes:

[illegible] Alfonso Pepe, Sebastián Castro, Domingo Gangaio, Alberto [illegible], Salvador Pa[illegible], Donato Detrani, Emilio [illegible], Miguel Bertorello, [illegible] Calixto Quiroga, [illegible] Segundo [illegible], Antonio López Soler, José [illegible], Andrés Co[illegible], Emilio Fonton y Carmelo [illegible].

[illegible] conmutar la condena [illegible] Antonio Russo [illegible] de presidio, y la [illegible] Bienvenido Estanislao [illegible] por la de quince años de pe[illegible].

[illegible] por destierro la [illegible] al penado Ernesto Sil[illegible].

[illegible] DE VIVERES Y ROPAS

[illegible] en verdad, un franco estímulo [illegible] de algunos comisarios [illegible] que, en ocasión de [illegible] nacional han organizado [illegible] respectivos radios de acción [illegible] de víveres y ropas para [illegible] a las familias [illegible] de la parroquia. Según [illegible] comprobar ayer en la [illegible] 11ª, la iniciativa obtuvo [illegible] resultados, y en la [illegible] de esta obra benéfica cooperó el vecindario en forma satisfactoria. Así el alto comercio [illegible] con importantes donaciones y [illegible] particulares contribuyeron con una participación pecuniaria.

En la mencionada sección policial [illegible] de la misma, comisario Pedro [illegible] del comercio un número considerable de donaciones en comestibles y dinero, invirtiendo este [illegible] en la adquisición de diversas [illegible] de ropa. Y en la tarde de ayer [illegible] personal de la comisaría 14 [illegible] las familias todos los víveres y ropas recolectados.

[illegible] especial de vecinos [illegible] acción del señor Aull y [illegible] policiales, y el total de personas beneficiadas alcanzó a [illegible] cifra que da una idea de la importancia del reparto precitado.

[illegible] de señoras de la Liga Patriótica Argentina distribuirá [illegible] los pobres de la sección 200 frazadas.

[illegible] se efectuará el 28 del corriente a las 15.

[illegible] en el local de la comisaría [illegible] 3840, a la salida de los [illegible] de cada tercio, es decir, a las [illegible] y 22 la asociación Unión [illegible] bienestar agentes de policía [illegible] esa sección les entregará prendas de abrigo.

En el local de la comisaría de la sección primera se hará hoy por la mañana una distribución de víveres y ropa a los menesterosos de la parroquia.

—La comisión Patria, Hogar y Escuela [illegible] 105 en la escuela 9 del consejo escolar 19 el reparto de guardapolvos, delantales y azúcar a todos los alumnos que concurren al mencionado establecimiento, con motivo de la efemérides que se celebra. Asistió al acto el Intendente Municipal, señor José Luis Cantilo.

ACTOS ESCOLARES

En la escuela normal de maestras número 7 y en conmemoración de la efemérides de Mayo, se celebraron en los días 23 y 24 dos actos patrióticos, uno en el departamento de aplicación y otro en el curso normal, desarrollándose en ambos interesantes programas compuestos de números literarios y musicales.

—En el teatro General Mitre, de la calle Triunvirato 736, se efectuó anoche una interesante velada organizada por el comité de la Confederación de Maestros del distrito escolar 18 en conmemoración de la fecha histórica que se celebra.

—Con motivo del aniversario patrio se realizará en el local de la Escuela Popular de la Capital, Sarmiento 1412, una fiesta patriótica, en la que se desarrollará el siguiente programa:

Himno Nacional, cantado por los alumnos de la escuela; discurso alusivo, por el director de la escuela, señor Isidro David, y varios números por los alumnos de la escuela.

—En el teatro Urquiza, de la calle Caseros 2832, se efectuará hoy un interesante acto escolar organizado por el consejo escolar 19, en conmemoración del 111 aniversario de la Revolución de Mayo, de acuerdo con el siguiente programa:

Himno Nacional, cantado por alumnos de las escuelas e invitados. Palabras alusivas al acto por el doctor Diego F. Lima, miembro del consejo escolar 19.o. La tarde era triste, cantada por los alumnos de las escuelas números 1, 3 y 16. Canto a la Argentina, de Rubén Darío, fragmento, declamación por un alumno de la escuela número 16. Aire santiagueño, cantado por los alumnos de las escuelas números 1, 3 y 16. Composición patriótica, leída por un alumno de la escuela número 16. Un viaje a Buenos Aires, por alumnas de la escuela número 1. No te olvido, zortzico, cantado por los alumnos de las escuelas números 1, 3 y 16. Dios te salve, de Almafuerte, declamación por un alumno de la escuela número 16: Vidalitas Riojanas, cantadas por los alumnos de las escuelas números 1, 3 y 16. Desfile de los alumnos entonando marchas patrióticas.

—En el local de la Academia Mercantil Pagano se efectuó ayer a las 10 el acto patriótico que la dirección había organizado en conmemoración del aniversario patrio.

CIRCULACION DE TRANVIAS

Las diversas empresas de tranvías de esta capital aumentarán en el día de hoy el servicio de las distintas líneas a medida que las exigencias públicas así lo requieran.

Además, con objeto de que el público no tenga que sufrir largas demoras, hoy quedará suprimido el "completo".

Los horarios de salida de los puntos extremos de las líneas serán los que rigen para los días festivos.

NOTICIAS VARIAS

Adhiriéndose a los festejos del 111 aniversario patrio, la asociación Juventud Católica realizará mañana a las 17 una reunión extraordinaria en su local de la calle Matheu 128, en la que se pronunciarán discursos patrióticos por los señores Emilio Scampini y M. Mordeglia.

Terminado el acto, se servirá a la concurrencia una merienda.

—En el local de la calle Sarmiento 1230, el domingo próximo a las 15 la Academia Mozart efectuará un concierto patriótico, cuyo programa, extenso e interesante, estará a cargo de las alumnas del establecimiento.

La segunda parte del programa se iniciará con Minuet Federal conjunto de violines, arpas y piano a cargo de las señoritas Nélida y María Delia Rodríguez Freire, Amelia Gabelich, Zulema Ligatti, Julia Ferrari, Sarita E. Parmentier, América Fernández, Elena Pagliettino, Isabel Garibaldi, Elena García, Violeta, Laura y Finita Miele.

Se abrirá el acto con el Himno Nacional Argentino.

—Los alumnos del colegio nacional Bartolomé Mitre, deberán presentarse hoy a las 13.30 al local del mismo para partir en corporación a ocupar su sitio en la columna cívica.

EN LOS CENTROS Y SOCIEDADES

Las fiestas efectuadas anoche en diversos centros y sociedades en conmemoración de la gloriosa efeméride nacional, alcanzaron muy lucidas proporciones.

En el salón La Argentina, el Club Social Esnava realizó un sarao extraordinario que reunió a un conjunto de familias muy numeroso. También en los demás círculos una concurrencia considerable participó de las fiestas, terminando éstas en las primeras horas de hoy.

Esta tarde proseguirán los actos organizados con el mismo fin patriótico. He aquí el resumen de los mismos:

Young Men Dancing en la Argentina, Rodríguez Peña 361; Centro Esnava en la Sociedad Lago di Como, Cangallo 1756; Boston Club, en el salón Augusteo, Sarmiento 1374; Sociedad Coral [illegible] Amilcare Ponchielli, en su local de la calle Herrera 1736; Tais Dancing Club y Círculo La Armonía, en el salón Giuseppe Garibaldi, Sarmiento 2419; Círculo Ibero Americano, en el Orfeón Español, Piedras 534; Libertad, en la Asociación Mariano Moreno, Santiago del Estero 1243; Club Social C. Z., en el salón de la calle Sáenz Peña 242; Biarritz Club en el Centro Zamorano, Belgrano 1145; A. B. C. Club, en la Giovine Italia, Boulogne-sur-Mer 730; Club Hispano Argentino, en el Círculo de Aragón, Tacuarí 245; Los Rebeldes Primitivos en la Nueva XX de Septiembre, Bustamante 663; Jóvenes Amantes del Triunfo, en la Nazionale Italiana, Alsina 1465; Los Andes en la Asociación Española de Belgrano, General Paz 1760; Juventud Ideal de Balvanera, en la Colonia Italiana, Paraná 555.

Hoy por la noche habrá las siguientes fiestas:

Círculo Buenos Aires, baile de gala en sus salones de la calle Cangallo 1756; Centre Catalá, sarao extraordinario en su local social, calle Chacabuco 863; Círculo Social La Dalia, velada teatral seguida de baile en la Unione e Benevolenza, Cangallo 1362; Paz y Alegría, baile en el salón Augusteo, Sarmiento 1374; Socorro Mutuo Argentino, recepción, en su local Canning 1925; Marinos del Sud, función teatral y baile en la Asociación Mariano Moreno, Santiago del Estero 1243; Club Social C. Z., baile en el salón de la calle Sáenz Peña 242; Círculo Dancing Americano, baile en el Orfeón Español, Piedras 534; Los Andes, en la Asociación Española de Belgrano, General Paz 1760; Juventud Ideal de Balvanera, en la Colonia Italiana, Paraná 555.

EN LAS PROVINCIAS Y TERRITORIOS

BUENOS AIRES

(De nuestra sucursal)

La Plata — Muy animadas prometen estar las fiestas patrióticas organizadas para hoy por comisiones populares con el concurso de las autoridades provinciales.

Desde ayer, muchas casas de familia y de comercio están embanderadas, y por la noche iluminaron sus frentes la Legislatura, Banco de la Provincia, Banco de la Nación, Banco Español, Club La Plata, Jockey Club de la Provincia y otras instituciones.

Los actos de hoy se iniciarán con la conferencia y procesión cívica que anunció ayer LA PRENSA.

A las 14, se oficiará en la iglesia San Ponciano un solemne tedéum al que asistirán el gobernador, sus ministros, legisladores, funcionarios y altos empleados de la administración. Estos últimos han sido también invitados a concurrir a la casa de gobierno a las 13.30 para acompañar al P. E. Rendirán los honores del caso, las tropas provinciales, guardianas de cárceles, guardia especial de bomberos y escuadrón de seguridad.

Terminado el tedéum, el gobernador presenciará el desfile de esas fuerzas desde los balcones de la casa de gobierno.

La municipalidad de La Plata ha dispuesto, por su parte, los siguientes actos: embanderamiento de las plazas San Martín, Moreno y Belgrano (esta última en Ensenada), lanzamiento de globos artísticos durante la celebración del tedéum, y por la noche, a las 21, fuegos de artificio en la plaza Moreno.

Las bandas oficiales amenizarán los actos, que se efectúen en las plazas San Martín y Moreno, ejecutando un interesante programa dispuesto para esos actos.

Por la noche habrá funciones extraordinarias en los teatros.

—En el corralón municipal se distribuirán víveres a los pobres desde las 7 a cuyo efecto la inspección general ha repartido las correspondientes tarjetas.

(De nuestra sucursal)

Avellaneda — Muy lucida resultó la fiesta realizada ayer por la tarde en la escuela número 35, que dirige la señorita Agustina D. de Reboredo.

En la número 44, que dirige la señorita Emma Pallos, se efectuó también ayer una interesante fiesta.

(De nuestros corresponsales, por telégrafo)

Azul, mayo 24 — Se iniciaron las fiestas patrióticas con distribución de víveres a los pobres. Himno Nacional, cantado por los escolares, distribución de premios [illegible] biblioteca popular a los mejores alumnos de la escuela normal y colegio nacional. En este acto el presidente de la biblioteca, profesor Mildono Sánchez, pronunció un conceptuoso discurso.

Terminó el programa del día con una gran velada literaria y musical, organizada por los alumnos de la escuela normal y la entrega de diplomas a los nuevos profesores normales. Asistió a esta fiesta, que se efectuó en el teatro Español, crecida concurrencia.

Ramos Mejía (Matanza), mayo 24—La comisión de vecinos encargada de las fiestas mayas ha preparado para mañana un variado programa, en el cual figuran un tedéum en la iglesia parroquial, concentración de escuelas en la plaza Ramos Mejía para cantar el Himno Nacional; juegos populares; iluminación de la plaza, biógrafo y música.

Chascomús, mayo 24 — El intendente municipal ha preparado el siguiente programa para mañana: distribución de víveres a los pobres; tedéum; recepción en la municipalidad; baile en el mismo palacio, y por la noche fuegos de artificio.

Mercedes, mayo 24—Hoy se realizó una procesión cívica organizada por el Centro de Estudiantes de la escuela normal nacional, a la que concurrió el regimiento 6.o de infantería y las escuelas de Nuestra Señora de la Misericordia, San Antonio, San Patricio y parte de la normal. La procesión recorrió la avenida Mitre y luego se dirigió a la plaza San Martín, donde hicieron uso de la palabra el estudiante Roberto C. Morales, los señores Dardo Calvi Ovejero y Alvaro Porley, delegados de la Asociación Nacional de Normalistas de esa capital, y el teniente Luis Divetto, quienes fueron muy aplaudidos. Terminados los discursos la manifestación se dispersó.

Tres Arroyos, mayo 24—En todas las escuelas se efectuaron hoy actos patrióticos. Esta noche se realizó con mucho brillo en el teatro Español una función de gala organizada por la sociedad Damas de Beneficencia en beneficio del asilo de ancianos.

Mañana a las 16 el conjunto típico nacional Los Rezagos de la Pampa dará en el teatro Español una función dedicada a los niños de las escuelas locales, con entrada gratuita para los mismos.

En el Centro Español se efectuó esta noche una lucida reunión social en homenaje al aniversario patrio.

Bahía Blanca, mayo 24—Con mucho entusiasmo se iniciaron las fiestas mayas. A las 18 hubo un desfile de alumnos del colegio de Don Bosco. Todos los edificios públicos y muchos particulares se hallan embanderados.

Si sigue el buen tiempo, se prevé que los actos de mañana estarán extraordinariamente lucidos.

French (9 de Julio), mayo 24—La comisión de vecinos constituída con el fin de conmemorar el aniversario de nuestra emancipación política, ha preparado un extenso y variado programa de fiestas. Figuran entre sus números una doma de burros, reparto de ropas y víveres a los pobres de la localidad, diversos juegos populares y un baile de gala en los salones del Club Social, cedidos a ese efecto por su comisión directiva.

En la población reina gran expectativa, pues hasta ahora la efemérides del 25 ha pasado poco menos que inadvertida.

Jeppener (Coronel Brandsen), mayo 24—Mañana se conmemorará en la escuela local número 5, el 111.o aniversario de la revolución de mayo.

La directora y personal docente del establecimiento han invitado al vecindario en general a concurrir al acto.

Uribelarrea (Cañuelas), mayo 24 — Con motivo de las fiestas que se realizarán aquí por iniciativa del presbítero Baglietto, conmemorando el aniversario patrio, vendrán a este pueblo los alumnos del colegio Pío IX de esa capital, los que tomarán parte en los actos patrióticos, juntamente con la banda de música de dicho colegio.

Habrá misa de campaña a las 9.30 se oficiará un solemne tedéum y la banda del colegio Pío IX tocará el Himno Nacional que será entonado por un coro [illegible] discursos y arengas patrióticas y se servirá un almuerzo al cual han sido invitados los visitantes y las autoridades comunales del partido.

Por la tarde se realizarán las tradicionales corridas de sortijas, y por la noche habrá un gran baile en el Club Social Recreativo.

San Pedro, mayo 24. Anoche se realizó en el cinematógrafo América de ésta un festival organizado por el centro Juventud Argentina en conmemoración del aniversario patrio, acto que alcanzó lucidas proporciones. Hicieron uso de la palabra la señorita Leonor Granate y los señores Ramos [illegible] y Sentino los que recordaron a nuestros antepasados que nos dieron una patria noble y grande. Nutrida y selecta concurrencia llenaba la amplia sala.

SANTA FE

Rufino, mayo 24—Con gran entusiasmo se celebrará en ésta, el aniversario patrio.

Se ha formado una comisión de señoritas y caballeros, la que organiza una fiesta a beneficio de la Sociedad Protectora de los Pobres.

Las escuelas llevarán sus alumnos a la plaza Sarmiento, donde se cantará el Himno Nacional y se pronunciarán discursos. Luego se formará una manifestación.

Santa Fe, mayo 24. Se presentan poco animadas las fiestas conmemorativas del 25 de Mayo.

En la escuela normal se realizó un [illegible] y se sirvió un "lunch" en obsequio de los alumnos y maestros. [illegible] distribuyeron ropas y dinero [illegible] niños pobres.

En la iglesia catedral se oficiará mañana un tedéum con asistencia de las autoridades y formación de tropas.

El regimiento 12 de infantería asistirá a la salida del sol en la plaza San Martín para cantar el Himno Nacional. A la noche habrá función de gala en el teatro municipal y baile en el Club del Orden.

La ciudad está embanderada e iluminada en forma extraordinaria.

Con motivo del aniversario patrio se conmutaron las penas impuestas a los siguientes penados: Fabio González, Ernesto Gross, Lorenzo López, Tomás Rosado Vázquez, José Ambrosi, Jesús Alcorta, Rodolfo Acosta, Juan Piñeras, Julián E. Gómez, Abel Barzola, Ismael Bustamante, Falconeri Ayala, Lázaro Esquivel, Juan J. Torres, Julio Videla, Ramón F. Bulletini, Domingo Traverso, Juan de Dios Medina, Narciso Herrera, Abel Segovia, Sotero Avila, Felipe Silva, Vicente Antón, Ramos Eusatrabis, Ramón Montenegro, Francisco Lucas Valentino, José Servelli, Juan Aranda, Marino R. [illegible], Ireneo Ovando, José López, [illegible] Farías, Adolfo Peters, Paulino [illegible], Lorenzo Pace, Pablo Baldovino, Marcelo Soggiario, Gregorio Sánchez, [illegible] Silva y Ezequiel Herrera.

Rosario, mayo 24. Se han iniciado las fiestas patrias con bastante animación y entusiasmo. Esta tarde se realizó la manifestación estudiantil. La columna salió del bulevar Oroño y siguió por Córdoba hasta la plaza de Mayo, donde hablaron el doctor Calixto Lassaga y el estudiante Manuel Rodríguez Araya.

Se efectuaron también funciones cinematográficas gratuitas en distintos barrios de la ciudad.

Por la noche hubo una manifestación popular con antorchas, la que estuvo muy concurrida como así también la función de gala en el teatro Colón.

En el Club Social se efectuó un "dîner dansant", el que obtuvo grandes proporciones y fué una fiesta social de contornos atrayentes.

Mañana se realizarán un tedéum, olimpiadas en el Club de Gimnasia y Esgrima, carreras extraordinarias en el hipódromo Independencia, función de gala en el teatro de la Opera, fuegos de artificio en diversos barrios de la ciudad, funciones populares de teatro y cinematógrafo, bailes populares, etc.

El Club Italiano realizará un baile social y el Círculo Italiano un te y danza.

Centros y sociedades realizarán tertulias y "matinées".

Rosario, mayo 24—Mañana se realizará en el teatro Olimpo la segunda función popular gratuita ofrecida por la compañía Vargas Fernández, de acuerdo con el compromiso contraído con la municipalidad. Las entradas fueron distribuídas hoy por la comisión de fiestas patrias.

Rosario, mayo 24. Mañana se realizará en el bar Cifré el banquete organizado por la Asociación Patriótica, al cual se han adherido muchas personas.

Casilda, mayo 24. Como acto de adhesión a la fecha histórica que se conmemora se realizó hoy en el teatro de esta localidad una interesante fiesta. A ella asistieron numerosas personas, entre las que se contaba gran número de maestros y alumnos de las escuelas.

TUCUMAN

Tucumán, mayo 24—Por iniciativa del interventor municipal, señor Lezama, se obtuvo de comerciantes, proveedores de carne, dueños de panaderías e ingenios, donaciones de comestibles, las que en homenaje a la fecha patria serán repartidas mañana en los barrios pobres de la ciudad. Con la harina donada se fabricará pan en la cárcel penitenciaría, en La Suiza Argentina e Hispano Americana, el que también será repartido.

Para rendir honores en el tedéum de mañana, el jefe de policía, coronel Córdoba, ha dispuesto que concurran el 19 de infantería, el 5o. batallón de zapadores, el cuerpo de bomberos y el escuadrón de seguridad. Las fuerzas estarán al man[illegible]

...—Primer premio especial, Alfa Laval, de Goldkuhl y Brostrom Ltd; primer premio, Baltic, de la Compañía Baltic; segundo, India, de La Proveedora del Tambo.

Desnatadoras a fuerza motriz de más de mil litros—Primer premio especial, Alfa Laval, de Goldkuhl y Brostrom Ltd.; primer premio, Baltic de la Compañía Baltic.

Desnatadoras a turbina hasta mil litros — Primer premio, Alfa Laval, de Goldkuhl y Brostrom, y Baltic, de la Compañía Baltic.

Desnatadoras a turbina de más de mil litros — Primer premio especial, Alfa Laval, de Goldkuhl y Brostrom; primer premio, Baltic, de la Compañía Baltic.

Enfriadores de crema—Primer premio, E. Weyggand y Compañía, y Compañía Baltic; segundo Barbier y Foulon.

Mantequeras a mano—Primer premio, Compañía Baltic.

Mantequeras a fuerza motriz — Primer premio, Goldkuhl y Brostrom Ltd.; segunda, Compañía Baltic.

Amasadoras — Primer premio, Goldkuhl y Brostrom Ltd.; segundo, Compañía Baltic.

Mantequeras y amasadoras combinadas — Primer premio especial, Percy Grand y Cía.; primer premio, Goldkuhl y Brostrom Ltd.; segundo, Compañía Baltic y La Proveedora del Tambo.

Aparatos para análisis de crema y manteca—Primer premio, P. Hausamann, segundo, Goldkuhl y Brostrom; tercero, Barbier y Foulon.

Máquinas para hacer paquetes de manteca—Primer premio especial, Goldkuhl y Brostrom.

Papel impermeable para manteca—Primer premio, Mongolfier y Compañía.

Tinas a vapor directo para queso—Primer premio, Compañía Baltic, Goldkuhl Ltd.; E. Weyggand y Cía., y Barbier y Foulon.

Tinas a fuego directo para queso — Primer premio, E. Weyggand y Compañía; segundo, Barbier y Foulon.

Utiles para la fabricación de queso — Primer premio especial, Mongenthaler y Fils; primer premio, Barbier y Foulon, y Goldkuhl y Brostrom Ltd.; segundo, E. Weyggand y Compañía.

Prensas para queso de varios sistemas —Primer premio, Barbier y Foulon y Goldkuhl y Brostrom Ltd.; segundo, La Proveedora del Tambo.

Cuajos y colorantes — Primer premio, Cristhesen y Thosen, segundo, Barbier y Foulon.

Máquinas para la fabricación de caseína—Primer premio especial, Medana y Feliel.

Instalaciones económicas completas para desnatar hasta mil litros de leche por hora, medalla de oro, Compañía Baltic.

Instalaciones económicas completas para desnatar más de mil litros de leche por hora, medalla de oro, Goldkuhl y Brostrom, y Compañía Baltic.

Instalaciones para la fabricación de manteca. Medalla de oro Goldkuhl y Brostrom.

Instalaciones para la fabricación de quesos—Medalla de oro, Barbier y Foulón.

Cámaras e instalaciones para la conservación de productos de lechería.—Medalla de oro, The Union Trading Co.

Instalaciones para pasteurización de leche—Medalla de oro, Goldkuhl y Brostrom Ltd.

Calderas acquatubulares—Primer premio, Goldkuhl Ltd. y Compañía Baltic.

VEREDICTOS EN PRODUCTOS DE LECHERIA

LECHES EN DISTINTOS ESTADOS

Leche pasteurizada — Primer premio, Productos Fynn, segundo premio, La Vascongada S. A.

Leche esterilizada — Primer premio, Productos Fynn, segundos, La Vascongada, Kasdorf y La Martona.

Leche condensada — Primer premio, Compañía Nestlé, segundo, Granja Blanca.

Leche en polvo. Primer premio, Compañía Lactona, segundo Granja Blanca.

Leche maternizada — Primer premio, Kasdorf.

Leche fermentada — Primer premio, Productos Fynn Kasdorf y Cía. y La Martona.

Leche homogeneizada — Primer premio, Productos Fynn.

Leche malteada seca — Primer premio, Nestlé y Cía., segundo, Sindicato Lactona.

Harinas lacteadas — Primer premio, Compañía Nestlé y La Vascongada, segundo, Sindicato Lactona.

DULCES Y CHOCOLATES DE LECHE

Dulce de leche — Primer premio, La Martona, segundo, Granja Blanca.

Chocolate de leche — Primer premio, Compañía Nestlé, Granja Blanca y Saint Hnos.

Crema esterilizada — Primer premio, Nestlé y Cía., y Productos Fynn.

MANTECAS

Manteca dulce para consumo interno—Primer premio, La Euskara, La Cooperación de Cremerías, La Victoria y La Vascongada.

Mantecas sin sal para la exportación—Primer premio cremerías del Sud, The River Plate Dairy Co, Molinos del Oeste, La Euskara, La Cooperación de Cremerías, La Unión Argentina, Granja Blanca, La Martona, La Vascongada y Amiana y Cía.

Manteca salada para exportación. Primer premio, The River Plate Dairy Co., Granja Blanca, Molino del Oeste, Cremerías del Sud, La Euskara, La Cooperación de Cremerías La Unión Argentina, La Vascongada y Amiana y Cía.

QUESOS

Queso fresco de tambo de más de un kilo—Primer premio Compañía Nacional de Productos de Lechería y Marré y Cía.

Queso doble gordura hasta de un kilo. Segundo premio, Marré y Cía., La Balcareña, Luis Magnasco y Cía., Antonio Alvarez, Cía. Nacional de Productos de Lechería y Sucesión de R. Salazar.

Queso doble gordura de más de un kilo — Primer premio, La Balcareña, Marré y Cía., A. Alvarez, L. Magnasco y Cía., y C. Pastorello.

Queso Suisses — Primer premio, La Martona.

Queso Demi Sel — Primer premio, La Martona.

Queso Romano — Primer premio, Emilio Delpech y Compañía Nacional de Productos de Lechería, segundo, tercero, Marré y Cía., y Fabricio Campagnoli y Cía.

Queso Reggiano — Primer premio, L. Magnasco y Cía., E. Delpech y y E. Delorenzi y Cía., Fabricio Campagnoli y Cía., Pedro y Angel Redolatti, Marré y Cía., Compañía Nacional de Productos de Lechería y Sucesión de R. Salazar.

Queso Reggianito — Primer premio, Compañía Nacional de Productos de Lechería, P. y A. Redolatti, La Balcareña, Marré y Cía. y E. Delpech.

Queso Chester — Primer premio, Compañía Nacional de Productos de Lechería y Luis Bertsch.

Queso Gruyère — Primer premio, Augusto Gahwiler.

Queso Sbrinz — Primer premio, L. Magnasco y Cía., P. y A. Redolatti, Marré y Cía., Compañía Nacional de Productos de Lechería, P. B. Alcuaz y Hnos.; segundo premio, Sucesión de R. Salazar y F. Campagnoli y Cía.

Queso Edam — Primer premio, Marré y Cía.

Queso Gouda — Primer premio, Compañía Nacional de Productos de Lechería; segundo premio, C. Pastorello.

Queso Emmenthal — Primer premio, C. Pastorello y Compañía Nacional de Productos de Lechería.

Quesos en conserva — Primer premio, Gerber y Cía. (S. A.)

UTILIZACION DE LECHES DESNATADAS

Leche desnatada esterilizada — Primer premio, productos Fynn y Kasdorf y Cía.

Leche desnatada fermentada — Primer premio, Productos Fynn y Kasdorf y Cía.

Caseínas alimenticias — Primer premio, International Casein y Cremerías del Sur; segundo premio, La Vascongada.

Caseínas industriales — Primer premio, Compañía Nacional de Caseína e International Casein; segundo premio, Granja Blanca, La Normanda, La Vascongada, Molino del Oeste, La Victoria, Cremerías del Sur, La Cooperación de Cremerías, La Unión Argentina y Elowsor y Wester Ltda.

Aplicaciones de la caseína a la industria nacional — Primer premio, International Casein; segundo premio, Granja Blanca.

Babeurre y sus aplicaciones — Primer premio, Productos Fynn y Kasdorf y Cía.

Jabones de crema de leche — Primer premio, Granja Blanca; segundo premio, La Martona.

VENTAS EN REPRODUCTORES LECHEROS

Precios máximo y mínimo: $ 7.600 y $ [illegible], respectivamente. El precio más alto se señaló al toro de raza Holando-Frisio, del box 51, un overo negro importado por [illegible] Bureau, siguiendo a éste el [illegible] 134, de la misma raza y mismo [illegible]; fué adquirido en $ 5.300.

PALOMAS, CONEJOS Y AVES

[illegible] a las 9 se iniciarán las ventas de palomas y conejos, siguiendo en [illegible] de la tarde y días subsiguientes [illegible] las diferentes razas de aves [illegible]

VENTAS DE PORCINOS

Terminaron ayer los remates de reproductores porcinos, realizándose operaciones por 69 ejemplares, y por un valor total de pesos 11.705, lo que arroja un término medio de pesos 195.

El precio mayor lo obtuvo la cerda del box 97, con tres lechones al pie, animales que fueron adquiridos en pesos 820, por el doctor Pablo Subirá.

Aquella cerda, primer premio de la categoría Especial A, de la raza Berkshire, fué criada por el establecimiento de los señores C. C. Olivera e hijos, y presentada al certamen por los señores Julio Maquieira e hijo.

Al precio de pesos 820 siguieron los siguientes:

Cerdo 26, macho Berkshire, en 580, al doctor Subirá; cerda del box 100, Berkshire, en 500, al mismo; cerda Duroc Jersey, del box 167, en 450, a Héctor Guerrero; cerda Berkshire 97, en 450, a Carlos Guerrero e hijo; cerda Berkshire 116, en 410, al doctor Subirá, y cerda 154, Berkshire, box 154, en 300, al señor Benito Villanueva.

PARO DE AUTOMOVILES

ASAMBLEA DE "CHAUFFEURS"

RESOLUCIONES ADOPTADAS

La Unión "Chauffeurs" ha resuelto que en el día de hoy no circulen los automóviles, por lo cual la población se verá privada de este servicio. El paro comenzará a las 5 de esta madrugada y durará 24 horas.

Como consecuencia de esa resolución, la Liga de Propietarios de Automóviles particulares se reunió ayer en asamblea extraordinaria en la Asociación del Trabajo, para considerar las medidas que conviene adoptar en presencia de la actitud asumida por la Unión "Chauffeurs".

La asamblea fué muy numerosa y sin discrepancia de pareceres, se estimó que el proceder de aquel gremio al aconsejar en un manifiesto violento y antipatriótico el paro de automóviles como acto de protesta por la festividad patria, "constituye una actitud que ningún argentino puede tolerar en silencio, puesto que afecta los más caros sentimientos de la nacionalidad".

En virtud de esto, la asamblea resolvió por unanimidad invitar a los presentes a la misma, a los propietarios de automóviles en general y a todos aquellos que simpaticen con la idea, a circular con sus coches y "chauffeurs" de costumbre y a concurrir a la reunión que se celebrará hoy a las 11 en el local de la Asociación del Trabajo, Florida 524.

La comisión directiva ha resuelto que los asistentes concurran con sus propios coches manejados por sus "chauffeurs".

También resolvió designar a los señores Alberto del Solar Dorrego, Horacio Rodríguez Egaña, Mariano de Ezcurra, Alejo López Lecube, Angel Sánchez Elía, José Gálvez, Sebastián Casares y Carlos Rodríguez Egaña, para que se entrevistaran con el jefe de policía, a efectos de denunciarle que el manifiesto en cuestión contraviene disposiciones de la ley social.

La comisión que fué designada para entrevistarse con el jefe de policía, fué recibida por el comisario de órdenes, señor Denovi, quien al tener conocimiento del manifiesto violento, publicado bajo el nombre de Unión "Chauffeurs", expresó a los miembros de la misma que hoy a primera hora llamaría a los dirigentes de la agrupación gremial, a fin de solicitarles una ratificación de los términos antipatrióticos y subversivos en que está redactado el documento, para en caso de que esa ratificación sea formulada, tomar las medidas oportunas y legales.

Asimismo, el funcionario nombrado prometió proteger con la fuerza pública a los coches de alquiler y particulares que transiten durante el día de hoy por las calles de la metrópoli.

MOVIMIENTO POLITICO

Partido Conservador

CIRCULAR DE LA JUNTA DE GOBIERNO

El presidente del partido Conservador, doctor Moreno, envió una circular a los presidentes de los comités de distrito de la provincia de Buenos Aires, en la cual los incita a trabajar activamente para la inscripción de nuevos afiliados. Esa nota termina con estas consideraciones, relacionadas con la situación de la provincia:

"En todas partes se presentan conflictos políticos que anulan el movimiento administrativo, trasformando los gobiernos que han sido siempre de impulso y de fomento en escenarios de combate entre tendencias subalternas que luchan con apetitos insaciables.

"El enardecimiento de las pasiones provoca el crimen de sangre, y la convicción de la irregularidad en el manejo de la renta los delitos comunes contra la propiedad. Los fenómenos que hoy se notan relacionados con el aumento de la delincuencia y la inseguridad personal, aun en los centros y lugares más concurridos, son el resultado inmediato de la acción gobernante, empeñada en contrariar y torcer el desarrollo general.

"En el orden financiero, no se observa más que la preocupación personal de hacer dinero a toda costa, y en el aspecto social y económico, la huelga marítima y la paralización del puerto son los hechos más elocuentes que todas las disertaciones.

"Y como si se hubiera querido presentar a los más persistentes la documentación de la última vergüenza, para convencerlos, los propios actores publican las constancias de lo ocurrido entre el presidente Irigoyen y el gobernador Crotto en el proceso provisionalmente concluído por la renuncia del último.

"La indiferencia ciudadana acrecienta los males, y así como en los casos de guerra es preciso enrolarse en el ejército para prestar un servicio eficaz, cuando el desastre del gobierno no se discute es indispensable formar en los partidos políticos, para oponerse con acción y propaganda al mantenimiento del sistema inconveniente.

"La junta de gobierno solicita, en nombre de los más altos y legítimos intereses de la provincia, difunda esta invitación y exija a toda persona inscripta en el padrón una definición frente al funesto y disolvente personalismo."

AJEDREZ

GRAN TORNEO ARGENTINO

El Club Argentino de Ajedrez ha resuelto llevar a la práctica el proyecto tendiente a realizar un gran torneo argentino, en el que podrán tomar parte los aficionados de todo el país.

Para este torneo se ha resuelto otorgar premios por valor de 200 argentinos oro y objetos de arte, entre ellos una gran placa donada por la H. Cámara de Diputados de la Nación.

La reglamentación previa aprobada es la siguiente:

El torneo se hará bajo el patrocinio del Club Argentino de Ajedrez, quien correrá con todas las tramitaciones del caso y tendrá derecho a estar representado por tres jugadores oficiales.

Se considerará club adherido el que está conforme con la idea y contribuya a la formación de la cantidad fijada para premios y gastos y tendrá derecho a estar representado por tres jugadores oficiales.

Los jugadores oficiales estarán eximidos de la cuota de ingreso.

El Club Argentino y los adheridos adjudicarán al triunfador el título de campeón argentino de ajedrez, título que podrá ser disputado en torneo individual, de acuerdo con otra reglamentación que está en estudio.

Al torneo podrá concurrir, además de los delegados de cada club, cualquiera jugador argentino, sea o no socio, mediante el pago de una pequeña cuota que se fijará.

El torneo se jugará en el local del Club Argentino de Ajedrez, calle Cangallo 831, y será regido por el reglamento oficial del mismo.

La comisión encargada de los preliminares de este gran torneo está formada por los señores: doctor L. Molina Carranza, doctor Antonio Montenegro, doctor R. López Martínez, [illegible]

LOS CONFLICTOS OBREROS DEL PUERTO

TIROTEO FRENTE A LOS ELEVADORES DE GRANOS

DOS MUERTOS Y VARIOS HERIDOS

COMO OCURRIERON LOS HECHOS

INFORMACION DE LA POLICIA Y DE LA ASOCIACION DEL TRABAJO

El comercio en general resolvió reanudar ayer las operaciones portuarias en la forma que lo había expuesto oportunamente, teniendo en cuenta las formales promesas que en nombre del Poder Ejecutivo hizo el Ministro de Hacienda, al declarar que con la resolución que ordenaba abrir el puerto a las actividades, quedaba de hecho consagrado el precepto constitucional que ordena garantir la libertad de trabajo y el cual estaba dispuesto a hacerlo cumplir, adoptando las medidas necesarias.

Sin embargo, nada de esto ocurrió, pues ha debido lamentarse que se produjeran dos hechos sangrientos, por demás lamentables, a causa de que faltó la vigilancia necesaria en el lugar del suceso.

Por el resto de la información referente al conflicto, podrá observarse que el gobierno se ha ratificado en sus propósitos, expresando por el órgano de sus representantes que no agotará esfuerzos para consagrar la libertad de trabajo.

Aceptada una vez más la palabra oficial, los elementos de las actividades económicas volvieron a ratificarse en sus decisiones anteriores, dando a conocer una importante resolución la que va incluída en la siguiente crónica del día.

COMO OCURRIERON LOS HECHOS

Según las informaciones proporcionadas por la policía, el primer hecho sangriento ocurrió ayer, a las 9.30, entre los obreros federados y los no federados del puerto de la capital, del que resultó víctima el sargento jubilado de la sección 26a. de policía Carlos Oro, argentino, casado, de 54 años de edad, y que actualmente ocupaba un puesto como encargado de la Asociación del Trabajo.

A la hora mencionada llegaron a los elevadores de granos situados en el Este del dique 1, a la altura de la prolongación de la calle Estados Unidos, dos chatas cargadas con cereales, que los obreros se negaron a descargar, porque sus conductores no eran federados. Como los obreros abandonaran el trabajo en señal de protesta, el contratista encargado de las operaciones de descarga solicitó de la Asociación del Trabajo el envío de personal. Momentos después llegaron en el automóvil de alquiler número 5497, dirigido por el "chauffeur" José Iglesias, el capataz Oro, con los peones Benjamín Pérez, Celestino Peláez, Francisco Pallanes, Lablero Greco y Lorenzo Spiess, los que descendieron del automóvil frente al elevador, con intención de penetrar al mismo.

En esas circunstancias los trabajadores fueron agredidos a balazos, que partían de diversas direcciones, uno de los cuales hirió a Oro en el vientre.

El oficial León de la comisaría 2.ª, que concurrió momentos después, hizo conducir al herido al consultorio central de la Asistencia Pública, donde informan que su estado es delicado.

En averiguación de este hecho, la policía detuvo a Juan Lacroze, quien al notar la presencia de los agentes huyó de los elevadores, refugiándose en un buque surto en el dique 1, y a Benjamín Pérez, trabajador de la Asociación, a quien los federados acusan de haber hecho varios disparos, acusación que parece infundada por cuanto a Pérez, en el momento de la detención, le fué secuestrado un revólver Eibar calibre 9, con mango de nácar, cuya carga de balas se halló completa.

Varias horas después, y cuando la policía no había logrado siquiera establecer el nombre de los autores del hecho del que resultó víctima el ex sargento Carlos Oro, otro incidente se produjo en el mismo sitio.

Como en el caso anterior, a las 13.30, la Asociación del Trabajo envió a los elevadores Buenos Aires al encargado José Doula con los peones Alejandro Wuas, Segundo Monasterio, Ramón Rolón, Juan Piluso y José Elías, y al encargado Antonio Vaquero con los peones Vicente Alvarez, Antonio D'Abraccio, Antonio Sánchez, Medreacides Atienza y José Calabrese.

Manifiestan éstos, que temerosos de ser atacados por los obreros federados, como lo habían sido por la mañana, sus compañeros, descendieron de los automóviles que los conducían, en la esquina de las calles Estados Unidos y Paseo Colón, dirigiéndose desde allí hasta los elevadores en grupos de dos y tres, reuniéndose momentos después los doce hombres en una casilla de madera frente al establecimiento mencionado.

Cuando los empleados de los elevadores tuvieron conocimiento de que los obreros de la Asociación se hallaban reunidos, fueron a su encuentro hasta la casilla, donde les hicieron indicaciones acerca del trabajo que debían efectuar. En esas circunstancias, los obreros federados, los mismos que por la mañana habían resuelto no trabajar, y que en número de 200 se hallaban estacionados por los alrededores, aprovechando la salida de una locomotora con dos vagones que los ocultaba de los asociados, se aproximaron en número de 60 más o menos, rodearon la casilla en que aquéllos se hallaban y los agredieron a balazos.

Según los testigos presenciales del hecho, es imposible precisar el tiempo que duró el tiroteo, como asimismo describir la confusión que se produjo entre los obreros de uno y otro bando, muchos de los cuales no se conocían. Sólo después de algunos minutos, cuando concurrió la policía de la sección 22.ª, los agresores se dieron a la fuga, siendo detenido uno de ellos por el sargento Francisco Casanova, número 4370, en momento en que armado de una pistola de dos caños hacía un disparo contra el empleado de los elevadores J. Barllari, quien en ese instante penetraba a la casa.

Momentos después, cuando la calma pudo ser restablecida, se comprobó que del tiroteo habían resultado víctimas los obreros José Elías, turco, de 25 años de edad, afiliado a la Asociación del Trabajo con el número 12.966, y Marcos Tello, argentino, de 40 años de edad, soltero, estibador, federado.

Según dice la policía y se deduce de las declaraciones de algunos testigos, Elías, apenas herido, penetró corriendo a la galería de los elevadores y cayó muerto.

Tello fué hallado sin vida frente a la casilla y esgrimiendo en la mano derecha una daga como de sesenta centímetros con mango de metal.

Ambos cadáveres fueron enviados a la Morgue, donde los examinó el médico de policía doctor Riaso Dominguez.

Según este facultativo, la muerte de Elías se produjo como consecuencia de una herida de bala con orificio de entrada a cuatro centímetros debajo del homóplato izquierdo y con una trayectoria directa al corazón.

La muerte de Tello fué causada por una herida de bala al nivel de la parte superior derecha de la horquilla del esternón, con rotura de la aorta y grandes vasos.

El detenido por el agente Casanova, en momentos en que agredía [illegible] de edad, con 10 de residencia en el país, domiciliado en Paseo Colón 1329, estibador y federado.

En el primer momento hubo alguna confusión respecto al segundo cadáver de los mencionados, pero el gabinete dactiloscópico de la división de investigaciones que dirige el comisario Etcheverri consiguió identificarlo en seguida.

Todos los obreros coinciden en que durante este último incidente no había en el sitio mencionado ningún agente y que el primero que concurrió fué el sargento que hemos mencionado.

DECLARACION DE LA ASOCIACION DEL TRABAJO

Por su parte, la Asociación del Trabajo refiere que los hechos se han producido en la siguiente forma:

A las 9 de la mañana, cuando en la secretaría de la Asociación del Trabajo se tuvieron noticias, traídas personalmente por un socio de una firma afiliada a la institución, de que el personal federado del puerto se negaba a descargar los carros conducidos por los carreros autónomos o libres y se dispuso la concurrencia al lugar de las operaciones de obreros dispuestos a trabajar, la comisión de embarques, representada por los señores Scott, Mongay y Rondán, asistida por el subsecretario de la Asociación, doctor Amaya, se trasladó inmediatamente al costado del vapor inglés "Chilier", surto en el dique 1, frente a la calle Brasil.

En este sitio, la comisión de embarques pudo constatar que el elemento federado había decidido no descargar ningún carro que no estuviera en relaciones con su sindicato. La Asociación del Trabajo dispuso el envío de trabajadores al costado del vapor "Chilier", para realizar la descarga de cierta partida de cereales.

Se comprobó entonces que en toda la zona portuaria habían sido retiradas las fuerzas que guardaban la entrada al puerto desde el día 9 del corriente.

En esos momentos, cerca de las 10 llegó el rumor de que a dos cuadras, en los elevadores de la casa Sanday había se producido un serio disturbio. Rápidamente acudió la comisión al lugar del hecho, concurriendo dos de sus miembros a prevenir a las autoridades policiales de la comisaría 22.ª

Las fuerzas llegaron al sitio del tiroteo cuando la calma se había restablecido, aunque el trabajo se suspendió por orden de la casa.

Las averiguaciones practicadas coinciden en el sentido de que la agresión a tiros partió de la gente federada que estaba en el puerto contra los trabajadores que llegaban en automóvil al lugar indicado. La policía concurrió tarde al sitio del tiroteo y no consiguió detener a los autores de la agresión, ni prevenir los hechos que se repitieron horas después, por cuanto al retirarse por la mañana, dejó nuevamente la zona portuaria a merced de los sindicatos de resistencia.

Quedó resuelto reiniciar la tentativa de descarga de los carros conducidos por personal libre. A ese efecto, se dispuso la concurrencia de gente apta al mismo lugar, dando cuenta inmediata a la policía de éste propósito.

La comisión de embarques, con presencia de los señores Scott, Mengay, Saint y el doctor Amaya, volvió a las 13 al costado del vapor "Chiller". Allí supo que la gente federada opondría resistencia armada y pararía al primer intento de tomar trabajo de los peones libres.

Como medida de previsión con el propósito de evitar algún hecho desgraciado, acudió la comisión a la comisaría 22.ª en demanda de vigilancia para esa zona contigua al vapor "Chiller", a efecto de que se hiciera despejar a los obreros allí reunidos en actitud hostil, y que no querían trabajar e impedían el trabajo de los otros.

LAS DECLARACIONES MINISTERIALES

Damos a conocer a continuación las informaciones suministradas por la Asociación del Trabajo, con respecto a las declaraciones ministeriales obtenidas por sus delegados:

A las 14 la comisión llegó al despacho del Ministro de Hacienda, en cuya ausencia resolvió entrevistar al Ministro de Obras Públicas, que fué notificado de esa visita en su casa particular.

Desde las 14 hasta las 17 estuvo la comisión en el despacho del Ministro de Obras Públicas, en presencia del titular de la cartera, en donde expuso diversas veces, a medida que fueran llegando el Ministro de Hacienda, el administrador y el secretario de la aduana y el jefe de policía, el motivo de la entrevista, después de la realizada con el comisario inspector Vieyra Latorre en la comisaría 22a.

En momentos en que se aguardaba la llegada del jefe de policía, telefónicamente la Asociación del Trabajo hizo conocer a la comisión de embarques del desgraciado suceso de que momentos antes fuera teatro el mismo lugar en que se produjo el tiroteo de la mañana.

Requirió entonces la comisión en la manera más formal y decidida, de las autoridades que la atendían, una respuesta clara y definitiva para llevarla al seno de una asamblea, que a las 17 esperaba en la Asociación del Trabajo.

El Ministro de Hacienda tomó la palabra y dijo que, en nombre del Poder Ejecutivo de la Nación, podía asegurar que el gobierno no omitiría ningún esfuerzo humano para asegurar el cumplimiento de la disposición que establece la libertad de trabajo, a cuyo efecto pedía que al reanudarse las operaciones el viernes se tuviera cuidado de llevar cualquier hecho a conocimiento de la aduana, la cual estaba en estrecha y directa comunicación con la policía de la capital para tomar las medidas de seguridad que las circunstancias exigían.

Tal ha sido la expresión categórica del Ministro de Hacienda, contexte en un todo con las aseveraciones formales que durante el curso de la entrevista de tres horas tuvo ocasión de hacer el Ministro de Obras Públicas.

Ante la afirmación hecha al jefe de policía, de que en el puerto no había ninguna vigilancia, expresó que creía que hubiera sido un error grave de su parte haber enviado al puerto fuerzas uniformadas, porque tal actitud habría significado algo así como una bandera de peleas para los obreros. Agregó que había dispuesto que concurrieran al puerto alrededor de 100 hombres, en traje de particular, distribuídos en la zona de los diques.

RESOLUCIONES DE LA ASAMBLEA

Después de conocidos los hechos sangrientos que ocurrieron en el puerto y las manifestaciones que hizo el Ministro de Hacienda, la asamblea de los miembros del consejo directivo de la Asociación del Trabajo adoptó las siguientes resoluciones:

En conocimiento de los hechos ocurridos e informada la asamblea de las declaraciones ministeriales, se resolvió por unanimidad concurrir el próximo viernes 27 del corriente al puerto de la capital para continuar con su personal de costumbre las operaciones ya iniciadas, ratificándose una vez más en su firme decisión de ampararse en la más amplia libertad de trabajo y de asociación.

El comercio conserva su voluntad inquebrantable de no producir desórdenes y violencias en el puerto, porque entiende que la libertad de trabajo debe ser salvaguardada por los mismos poderes públicos, y en este sentido estima que debe cumplirse por la policía de la capital el edicto vigente sobre portación indebida de armas, por cuyo motivo se dirigirá al Poder Ejecutivo solicitando que por intermedio del ministerio del Interior se ordene a la jefatura de policía su estricta aplicación, impidiendo la entrada al puerto de toda persona armada, obrero o empleado de cualquier procedencia.

Los desórdenes y vandálicos atentados como los cometidos en el día de ayer, pueden evitarse. Sería indigno de nuestro país el que volvieran a caer asesinados humildes trabajadores por el delito de buscarse el pan con su trabajo honrado. Si ellos volvieran a repetirse, es decisión ya tomada de convocar nuevamente a una gran asamblea del comercio y de la industria y los miles de adherentes con que cuenta la Asociación del [illegible] ros valientes la haya también de patronos conscientes.

El comercio, termina diciendo la resolución, tiene ya la palabra autorizada y ratificada del Poder Ejecutivo y cumple con el deber de dar la suya. No ahorrará esfuerzo ni sacrificio para consagrar en los hechos y por los medios pacíficos la más completa libertad de trabajo y asociación para todos los obreros sin distinción.

EN FAVOR DE LAS FAMILIAS DE LAS VICTIMAS

Después de aprobar la precedente resolución, se propuso levantar una suscripción en favor de las víctimas caídas en defensa de la libertad de trabajo en el puerto de Buenos Aires. Aprobada en seguida la iniciativa se inició la suscripción con el concurso de los representantes allí presentes, arrojando este primer resultado:

Pedro Christophersen, pesos 500; Joaquín S. de Anchorena, 200; Mariano de Escurra, 100; Liga de propietarios de automóviles particulares, 200; Pedro y Antonio Lanusse, 500; Centro importadores de tejidos, 500; Junta de fabricantes de hielo, 200; Cámara Gremial de Molineros, 500; Centro de barraqueros de frutos del país, 500; López Díez y Cía., 500; Unión fabricantes de bolsas, 200; Compañía nacional de productos de lechería, 200; Centro de lavaderos, 200; De Ridder y Cord, 500; Sanday y Cía., 500; The River Plate Dairy Co., 200; Rucinman y Cía., 200; Centro de propietarios de carros de la capital, 200; Bernardo Espil, 200; Montemayor y Cía., 200; M. Bagley y Cía., 200; Saint Hermanos, 200; Pinard, Coster y Cía., 200; Asociación mutua de propietarios de hoteles, restaurant, etc., 200. Total: pesos 7.200.

Dicha suscripción quedó después abierta en la gerencia de la Asociación del Trabajo, donde se recibirán las nuevas donaciones.

Para mañana a las 10 han quedado citados los miembros que componen la comisión de embarques y pasado mañana a las 11 celebrarán asamblea los miembros que forman el consejo directivo de la Asociación del Trabajo.

MANIFESTACIONES OBRERAS

Algunos dirigentes obreros con quienes nos entrevistamos ayer por la tarde y por la noche, interrogados sobre el sangriento suceso, no obstante hallarse muy excitados, no comprometieron mayormente opinión alguna sobre la forma en que sucedieron los hechos.

Sin embargo, no dejan de manifestar una ligera satisfacción, ya que se están cumpliendo los hechos de desalojar de la zona portuaria a todo personal adventicio, según ellos lo prometieron.

Por la tarde, después de las tareas diarias, la comisión del sindicato de diques y dársenas, efectuó una reunión secreta en su local de la calle Defensa, esquina Luján y sin dar mayor información sobre lo tratado, aisladamente, algunos asistentes a la reunión nos adelantaron la noticia de que en el puerto se continuará trabajando, excepto hoy y mañana por ser días feriados. Y si alguna resolución adoptara el personal federado, en el sentido de abandonar los trabajos, ello será resuelto sólo hoy o mañana, para lo cual será necesario convocar a las distintas comisiones administrativas de los gremios portuarios.

EN LA ASOCIACION DEL TRABAJO

Fué el de ayer un día de intensa actividad en las oficinas de la Asociación del Trabajo, con motivo de reanudar el comercio su concurrencia al puerto a fin de iniciar tras una paralización de quince días, las operaciones de carga y descarga.

Desde las primeras horas, en el local de esa entidad atendían los pedidos de personal los doctores Joaquín S. de Anchorena y Atilio Dell' Oro Maini, quienes continuarán esa tarea hasta la terminación del conflicto.

Por otra parte, la comisión de embarques de la misma asociación, que componen los señores Carlos Scott, Dionisio Mongay, Luis De Ridder, Emilio Saint, E. Roldán y el doctor Lorenzo Amaya, durante todo el día, en continuas recorridas, siguió la marcha de las operaciones en la zona del puerto.

En la misma forma de ayer, esa última comisión también seguirá, desde pasado mañana, atendiendo los pedidos y órdenes que le sean formulados, así como también el proceso de las operaciones.

EL MOVIMIENTO DEL PUERTO

Después de quince días de paralización ayer fué bastante activo el movimiento del puerto, pues entraron once buques de ultramar, casi todos con carga para esta plaza. Algunos de estos barcos se encontraban en la rada exterior desde hace varios días y esperaban la solución del conflicto para entrar y efectuar sus operaciones.

En cuanto al trabajo a bordo podemos decir que casi todas las embarcaciones surtas en los diques y Riachuelo practicaron sus operaciones de carga y descarga, sin inconvenientes. El personal ocupado fué casi todo federado, pues solamente en algunas pequeñas embarcaciones trabajaron unos 130 hombres no pertenecientes a la Federación.

INFORMACIONES OFICIALES

Se informó ayer oficialmente, que en el puerto habían operado durante el día 92 barcos, y que la recaudación aduanera fué de pesos 1.104.000.

Con respecto al suceso sangriento ocurrido entre los obreros de los dos bandos se anunció en la casa de gobierno que serán extremadas las medidas de vigilancia en la zona portuaria para que no se repitan esos hechos.

NOTA AL MINISTRO DE HACIENDA

Hoy será enviada al Ministro de Hacienda por la Asociación del Trabajo una nota que contiene las resoluciones que tomó ayer el consejo directivo de esa entidad, conforme con las promesas que dicho representante del Poder Ejecutivo hizo ayer a los delegados de los centros comerciales.

Esa nota lleva, además, el propósito de recordar al ministro las instrucciones que deben impartirse para la reanudación de las operaciones portuarias, a realizarse pasado mañana.

LA POLICIA PORTUARIA

Circuló anoche la versión de que al comisario inspector Vieyra Latorre se encomendará el mando de las fuerzas del puerto, inclusive las marítimas.

EL DIA SOCIAL

EN EL "HOGAR DORREGO"—En el "Hogar Dorrego" se realizó ayer por la mañana una interesante fiesta, con motivo de la inauguración y bendición del nuevo pabellón para hogar de las personas necesitadas de una eficaz ayuda. Este pabellón, costeado por la señora Felisa Ortiz Basualdo de Alvear, llevará el nombre del doctor Luis Ortiz Basualdo.

Dió comienzo la ceremonia con una misa en memoria de la señorita Mercedes Ortiz Basualdo y del doctor Luis Ortiz Basualdo, y en seguida la concurrencia pasó al salón de actos, donde la señora presidenta de la sociedad San José, que tiene a su cargo la dirección de esta benemérita obra, señora Elisa Alvear de Bosch, leyó un hermoso discurso en el que puso de manifiesto la eficacia de la obra. Al mismo tiempo agradeció esta donación, conjuntamente con las hechas por las señoras Catalina Piaggio de Boerr y Ernestina Llavallol de Acosta.

[illegible]

Al terminar la señora de Bosch y el presbítero Ayala fueron entusiastamente aplaudidos y felicitados.

La señora Ana Elía de Ortiz Basualdo leyó el acta de inauguración, la que fué firmada por la mayor parte de las señoras y caballeros presentes.

Fueron padrinos de la ceremonia la señora Felisa Ortiz Basualdo de Alvear y el Intendente Municipal, señor José Luis Cantilo.

Entre las personas que asistieron, recordamos, entre otras muchas, a las señoras:

Ernestina Ortiz Basualdo de Llavallol, Inés Dorrego de Unzué, Josefina Achával de Cantilo, Julieta Meyans de Pueyrredón, Magdalena Cantilo de Bullrich, Elena Murga de Acebal, Delia Correa Morales de Cobo, Josefina Nougués de Nougués, Ernestina Llavallol de Acosta, Juana Rita Villatte de Oromí, Micaela Costa Paz de Sánchez Sorondo, María Elena Llavallol de Rodríguez Larreta, Etelvina González Chaves de Torello, María Luisa Padilla de Helguera, Catalina Piaggio de Boerr, Sara Gayán de Hueyo, Victoria Lagos de Lanusse, Susana Casares de Llobet, Adela Atucha de Gramajo, María Güiraldes de Guerrico, Magdalena Bosch de Harilaos, Elena Frías de White, Alicia Zorraquín de Dorado, Rosa Woodgate de Mayol.

Señoritas: Teodelina Bosch Alvear, Elisa Harilaos, Clara Bullrich, Mercedes Guerrico, Margarita y Rosa Crisol, Mercedes Boerr, Mercedes Parravicini, Albertina Mayol.

Estuvieron representadas numerosas sociedades de caridad.

RECIBO — El señor Luis Gowland, su señora Sara Moreno y su hijo Luis, que parten para Europa, recibieron ayer el saludo de sus amigos. Recordamos entre otras muchas, a las señoras:

Julieta Meyans de Pueyrredón, Ana Elena Chaves de Grondona, María Julia Brinkmann de Bary, Fanny Gowland de López, Sara Sahores de Frederking, Carmen Dormal de Olazábal, Guillermina Bunge de Moreno, Isolina Landivar de Zorraquín, Magdalena Gowland de Chenaut, Julia Dormal de Martínez, Elena Du Sartel de Velarde, Lucía de Bruyn de Palacios Costa, Micaela Costa de Paz de Sánchez Sorondo, Mercedes Bullrich de Casares, Margarita Abella de Caprile, Mercedes Mantels de Bruyn, Enriqueta Lastra de del Carril, Graciela Seeber de Berro de Madero, Delfina Caprile de Klappenbach, Emilia Fuschini de Agote, Adela Casá de Pearson, Máxima Calvo de Troncoso Vela, Estela Grondona de Acosta, Elena Grondona de Quirno, Ester Esnaty de Pearson, Rosario Grondona de Peralta Ramos, María Adela Caprile de Drago, Netta G. de Moreno, Manuela Lezica de Lassen, Florentina Molina de Madero, Virginia Alzaga de Blaquier, Ernestina Tornquist de Bary, Angélica Grondona de Gowland, Julia Pagés de Bosch, Juana María Solé de Alzaga, Lola Pérez del Cerro de la Cárcova, Carmen Romero Cañás de Ocampo, María Matilde Madero de Seeber, Felisa Moreno Carabassa de Lezica, Jovita Llobet de Echagüe, Susana del Campillo de Mitre, Otilia Alcorta de Rodríguez, Elvira Bonorino Udaondo de Sojo.

Señoritas: Lucrecia Gowland, Marta Molina Gowland, Graciela Berro Madero, Celia, Susana y Adela Chaves Gowland, Esther Isabel Pearson, Sara y Alicia Paz, María Florentina Madero Molina, Nora de Bary, Sara y Josefina Moreno Bunge, Mercedes Tornquist, María Antonia y Margarita del Mármol, Elena y Angélica Berreta Moreno, María Emma López, Elena Quirno, Raquel y Elena Grondona Dominguez, Ernestina y Rosa de Bary Tornquist, Margarita Abella Caprile, Delfina Klappenbach, Elena Seeber.

DIPLOMATICAS—Procedente de Río de Janeiro se encuentra en ésta, el ministro de Chile en el Brasil, doctor Miguel Cruchaga Tocornal, acompañado de su señora esposa, Elvira Matte.

Los distinguidos diplomáticos permanecerán en esta capital quince días y durante su breve estada serán agasajados por sus numerosas relaciones.

COMIDA — Una suntuosa y original fiesta, por su estilo, fué la ofrecida anoche por los señores Arturo Cook y Alberto Dodero, en el Plaza Hotel.

La comida con la cual se inició la reunión, fué servida en el jardín de invierno, en pequeñas mesas, las que lucían como adorno unos hermosos jarrones de porcelana japonesa con grandes ramos de flores. Terminada la comida se exhibió una cinta cinematográfica, referente al paseo recientemente hecho a las cataratas del Iguazú por un núcleo de familias de nuestra sociedad, y la mayor parte de las cuales se encontraba presente en dicha fiesta.

Luego se pasó al gran salón del hotel, donde se inició el baile que duró hasta las primeras horas de la madrugada.

Asistió a esta fiesta un núcleo de señoras y señoritas que fueron gentilmente atendidas por la esposa del señor Dodero, señora Carmen Christophersen.

DESDE PARIS — Mayo 24. (por telégrafo)—Ayer se efectuó en esta capital el matrimonio civil de la señorita Victoria Cañás con el señor Adams Benítez Alvear, actuando como testigos el ministro argentino, doctor Marcelo T. de Alvear y el señor Diego de Alvear, por parte del novio, y los señores Luis Cañás y Carlos Unzué, por parte de la novia.

La ceremonia religiosa se realizará hoy en la iglesia de Eylau, y a ella asistirán numerosos compatriotas amigos de los desposados.

DEMOSTRACIONES — La comisión directiva de la Asociación Ferroviaria Nacional ofreció anoche un banquete, en uno de los salones del Hotel España, al señor A. Henegas, presidente de la Asociación Ferroviaria de Chile.

Especialmente invitados, también asistieron a dicha demostración el secretario privado del canciller y otros caballeros que acompañan al embajador chileno, señor Matte Gormaz.

ENLACES — El 30 del corriente será bendecido en la iglesia de Nuestra Señora de las Victorias el enlace de la señorita Elvira Cruz con el doctor Juan Manuel Riera.

Los recién casados se ausentarán para Río de Janeiro.

CAMBIOS DE RESIDENCIA — Salidas. Para Mar del Plata el señor Arturo V. Puente.

—Se ausentaron para Catamarca el ingeniero Carlos Agote y la señora María Agote de Posadas.

—Para Córdoba, el señor J. Martínez Ferrer.

—Partió para Sauce Viejo el doctor Manuel Gálvez.

—Para Santa Fe el diputado nacional doctor Herminio J. Quirós y el doctor J. Calvento.

Llegadas: De Concepción del Uruguay el ingeniero Alfredo Galmarini.

VIAJEROS — Salidas: En compañía de la señora Adelia Harilaos de Olmos, partirá para Europa, pasado mañana, en el vapor "Arlanza", la señorita María Lemos.

—En el vapor "Limburgia", que partirá mañana para Europa, se ausentarán, entre otras, las siguientes personas:

Juan Grunbaum, su señora Elisa Francke y sus hijos; Pablo Grunbaum, su señora Otilia Francke y sus hijos; el señor José Simón Padrós, Carlos Flodin y su señora, Emilio de Alvear, su señora Helena Santamarina y su hijo; Raúl Zavalía, su señora Florencia Lagos y sus hijos; doctor José Luis Murature y familia, doctor Raúl Bergara, canciller del consulado general argentino en Londres; doctor Aloysio de Castro, ingeniero Arturo Coll y Serna, su señora Sofía Benegas y sus hijos; Atilio Palma y su señora Adela Jiménez; Pedro Etcheverría y familia, Raúl Carlos Migoné y familia, Alfredo M. Tello, José Pérez Mendoza (hijo), Alfredo Pérez Mendoza, Angel Ricardo Echegaray y familia, Adrián Calvo y su señora Elvira Landivar, Alberto de Ibarra, Manuel Dantas Oliveira, Julia Pizarro de Alvarez y sus hijos, doctor Mario Cárdenas, Martín Posadas.

ENFERMOS — Se halla enferma la señorita María Victoria Castro.

—Mejorado el ingeniero Ernesto Robinson.

—Continúa [illegible] ce varios días sufre el doctor Pascual Olivero.

—Es muy grave el estado de salud de la señora Carmen Blanco de Donckier.

—Se encuentra enfermo de algún cuidado el señor Alberto del Solar.

—Es muy grave el estado del señor Bernabé Zaldarriaga.

NECROLOGIA — Ha sido muy sentido entre sus numerosas relaciones el fallecimiento de la señorita María Brígida Caviglia, ocurrido el 18 del presente mes en Oliva, provincia de Córdoba.

—Por el alma de la señora Inés Salas de Cobo se dirán misas pasado mañana en la basílica de la Merced, de 7 a 10.

—Hoy a las 11, previa misa de cuerpo presente, en la iglesia del Pilar, serán sepultados en el cementerio del Norte los restos del señor Rafael Peró, cuyo fallecimiento ha causado en nuestra sociedad una dolorosa impresión.

VOLACION

ECOS DE LA TRAVESIA DE LOS ANDES

Nuevo piloto civil

VUELO DE LA SEÑORITA BOLLAND

El presidente del Aero Club Argentino, señor Florencio Martínez de Hoz, envió ayer al ministro de Guerra de Chile, señor Enrique Balmaceda, el siguiente telegrama, por el cual se interesa por los tenientes chilenos Herrera y Guetner, que como se sabe realizaron la travesía aérea de los Andes sin permiso de las autoridades de su país.

El telegrama dice así:

"Como presidente del Aero Club Argentino y en su representación, e invocando el día de nuestro aniversario patrio y la presencia de la brillante embajada chilena que comparte con nosotros la gloriosa fecha, me tomo la libertad de rogar a V. E. se digne ser benévolo con los dos bizarros oficiales del ejército de Chile, tenientes Herrera y Guetner, pilotos que quisieron traernos su saludo por vía aérea en el día de nuestra patria."

A la vez, el señor Martínez de Hoz envió telegramas de felicitación a los pilotos tenientes Herrera y Guetner, y les expresa su pesar por no haber podido dichos oficiales llegar en vuelo a Buenos Aires.

—El señor Marcos Riglos, alumno del piloto norteamericano Lawrence Leon, rindió ayer examen de volador en el aeródromo civil de San Fernando.

En su examen el señor Riglos utilizó un biplano tipo Curtiss con motor de 90 HP., y efectuó todas las maniobras de práctica que establecen los reglamentos del Aero Club Argentino.

La prueba de examen fué fiscalizada por el piloto doctor Vicente Quesada Pacheco, en representación del Aero Club.

El nuevo piloto civil, señor Marcos Riglos, es argentino, nacido en la capital el día 4 de junio del año 1895. Su patente de volador llevará el número 174 de los recibidos en nuestro país.

Damos a continuación el telegrama que nos envía nuestro corresponsal en Montevideo, en el cual nos informa de la llegada de la señorita Bolland a dicha ciudad, en aeroplano, en compañía de su mecánico.

Montevideo, mayo 24 — En la mañana de hoy, y ante la sorpresa general de los que se encontraban en la escuela militar de volación, llegó procedente de San Isidro la voladora señorita Bolland, acompañada de su mecánico Duperrier.

Empleó para efectuar la travesía 2 horas y 25 minutos, realizando el viaje sin ningún inconveniente. El aparato usado por la voladora es el "Caudrón", de 80 H. P., en el cual cruzó los Andes.

La señorita Bolland permanecerá en Montevideo 4 ó 5 días, y se propone efectuar en esta ciudad algunos vuelos con pasajeros.

En momentos en que descendía de su aparato, los alumnos de la escuela militar de volación corrieron a darle la bienvenida.

Después de las presentaciones del caso, y de una rápida recorrida por las instalaciones de la escuela, la señorita Bolland, acompañada del capitán Larre Borges, y del señor Duperrier, se trasladó al Parque Hotel, donde se hospeda.

La señorita Bolland tiene el propósito de regresar a Francia a bordo del vapor "Lutetia".

ARTE Y TEATRO

Colón — Esta noche, como hemos anunciado, se representará en la función de gala "El barbero de Sevilla", por María Barrientos, que reaparecerá ante nuestro público, lo mismo que Carlos Galeffi, y el bajo Melnik, quien se presenta por primera vez. Completan el reparto el tenor Borgioli, Azzolini y C. Cattaneo.

Para mañana se anuncia "El crepúsculo de los dioses", con Nadina Borina, Canalda, Melnik, Adda Paggi, Luisa Pertana y otros artistas.

En esta semana se reunirán en Buenos Aires Claudia Muzzio, Crimi, Martinelli, Didur y el maestro Polacco, quienes vienen por vías diversas como se sabe. Los dos primeros artistas nombrados se presentarán con "La forza del destino", y Martinelli con "Los hugonotes".

Conciertos. Vecsey — Ayer, en la Opera, se realizó el segundo concierto de Fereno de Vecsey, quien en unión del pianista Franco ejecutó un programa interesante, cuyo mayor atractivo era una sonata de Debussy, a la cual dieron sus intérpretes muy acertada expresión.

En todo el concierto, que terminaba con los efectistas "virtuosismos" de Paganini, donde luce altamente la brillante ejecución de Vecsey, el eminente violinista recibió muy vivos aplausos.

Concierto Backhaus — Para hoy a las 17.30, en el Coliseo, el pianista Backhaus anuncia el único concierto en día festivo con un programa que incluye la sonata op. 31 núm. 3, de Beethoven; el "Carnaval", de Schumann, y variadas obras de Chopin.

BIBLIOGRAFIA

LA CUESTA DE LA VIDA—Por Luis Mallol—Versos sencillos y llenos de sentimientos, son los de este libro; pero no es un defecto, es una pena más, que sus páginas estén impregnadas de tanta tristeza; más que eso, de tanta desilusión y escepticismo. No quisiéramos leer en libros de juventud cosas así.

Luis Mallol maneja muy bien el verso y tiene otros sentimientos que esos de muerte, que tanto campean por las páginas de su libro. En uno de sus versos dice lo que ya no hay necesidad de decirle: "Hermano que me escuchas: Yo quisiera que arrojases de ti todo ese plomo... Quisiera que buscases la esperanza para librar la carga de tus hombros".

HIMNO A MITRE—El maestro Andrés Gaos ha compuesto un himno a Mitre, adoptado por la comisión ejecutiva que organiza los actos para la celebración del primer centenario del nacimiento del general Mitre.

El maestro Gaos, quien como compositor y violinista es bien conocido de nuestro público, ha compuesto una página de inspiración solemne y de carácter muy adecuado a su objeto.

NUESTRO TEATRO — Acaba de aparecer, con este nombre, una nueva revista teatral. Su primer número contiene el drama en tres actos, de León Yarará, titulado "El cínico". Completan dicho número algunas fotografías de artistas y empresarios conocidos, y una caricatura del autor de la obra, por el dibujante Valdivia.

LIBROS Y FOLLETOS—Hemos recibido los siguientes: "El candor del P. Brown", G. K. Chesterton, edición Calleja; "La bolsa y la vida", por F. Iscat Peyra, de la misma casa editora; "Miosotis", poesías, por José Falino; "L'Equilibrio económico del Veneto alla vigilia della guerra", por Vicenzo Porri, publicación del ministerio de la tierra [illegible]

de Derecho y Ciencias Sociales, con objeto de elegir los 32 electores representantes de los alumnos, ha sido aplazada hasta el 31 del corriente, por haberlo así solicitado los estudiantes.

Facultad de Ciencias Médicas

CATEDRA DE OFTALMOLOGIA

El consejo superior universitario resolvió en su última reunión confirmar el nombramiento del doctor Publio B. Ferro, designado últimamente por el consejo directivo de la Facultad de Medicina profesor suplente de la cátedra de oftalmología.

El doctor Ferro es uno de los facultativos de nuestra escuela de medicina que más se han dedicado a esa especialidad, habiendo publicado buen número de trabajos sobre enfermedades del órgano de la vista. Fué uno de los colaboradores del malogrado profesor Lagleyze, a quien tuvo como jefe durante varios años en el hospital Nacional de Clínicas, y además perteneció al servicio del doctor Sicardi en el hospital Ramos Mejía.

Centro Estudiantes de Ciencias Económicas

El viernes 27 del corriente, a las 18, se realizará la asamblea del Centro Estudiantes de Ciencias Económicas, con objeto de poner en posesión de sus cargos a la nueva comisión directiva.

DEPORTES

CARRERAS DE CABALLOS

HIPODROMO ARGENTINO

LA REUNION DE MAÑANA

Premios "25 de Mayo" y "Güemes"

Como LA PRENSA no aparecerá mañana, adelantamos a nuestros lectores el programa de la reunión que se realizará ese día por la tarde en el Hipódromo Argentino, a la que sirven de base los premios clásicos "25 de Mayo" y "Güemes". Tres potrancas se presentarán a disputar el primero de los premios citados y otros tantos potrillos se presentarán en el segundo, contando con grandes probabilidades de adjudicarse el triunfo Soberana y Grak, respectivamente.

La primera carrera se largará a las 12.45.

COMPETIDORES Y MONTAS

Probables competidores y montas para la reunión que se realizará mañana en el Hipódromo Argentino:

1.a carrera, 2.000 metros—Ambassador 56 kilos, O. Piva (aprendiz); Palaciano 56, G. Greme (aprendiz); Carabinier 56, J. J. Dollan (aprendiz); Puno 56, J. Bastias; Ligador 56, P. J. Ramírez, Rodillo 56, E. Canessa, Orange Boy 56, A. Grassi; Rauten 56, M. Altamiranda; Salerno 56, E. Mutio, Decurión 56, X. X.; Payaso 56, T. N. Fernández; Desalojo 56, R. Pelletier; Silbador 56, R. A. Carabajal, Mon Droit 56, O. Ojeda (aprendiz); Gótico 56, R. Rivero; Fibra 54, E. Ruiz (aprendiz), Fedora 54, J. Verduri; Traube 54, X. X.

2.a carrera, 1.000 metros—Begonia 56 kilos, X. X., Madriguera 56, P. J. Ramírez, Esparta 56 M. Altamiranda, Sister Nancy 56, D. Torterolo; Fulquérrima 56, X. X., Trompette 56, R. V. Lanatti, Mi Novia 56, G. Greme (aprendiz); Devoción 56, X. X., Cábula 56, M. Acosta; F. Del Plata 56, A. Grassi, My Fly 56, R. Rodríguez; Spécula 56, P. Alvarez; Lady Valle 56, M. Lema.

3.a carrera, 1.000 metros—Cantador 56 kilos, D. Torterolo; Gleam 56, G. Greme (aprendiz); Gato XII 56, C. Capra; Musulmán 56, M. Lema, Gaditano 56, R. Rivero, Agüeros 56, X. X.; Matach 56, J. P. Ramírez; Onlymine 56, S. Ruiz; Morajú 56, T. Torrilla (aprendiz); Inocente 56, X. X.; Tefe 56, M. Altamiranda; Durbar 56, A. G. Borean; Souville 56, R. V. Lanatti, Tala 56, E. Canessa, Frascuelo 56, F. M. Casino; Almone 56, R. Pelletier.

4.a carrera, 2.000 metros—Testaferro 58, X. X.; Fidalgo 49, L. Lema; Riga 54, M. di Biasse (aprendiz); Leoufuco 52, X. X., Norton 47, J. Fernández; Babá 45, M. Acosta, Port Flip 45, E. Ruiz (aprendiz), Cordiale 40, T. Torrilla (aprendiz).

5.a carrera, 1.500 metros—Soberana 56 kilos, D. Torterolo, Matchlight 54, M. Lema; Cyrane 54, M. Casino.

6.a carrera, 1.500 metros—Grak 58 kilos, S. Ruiz; Tartarín 54, R. Pelletier; Jacobín 54, D. Torterolo.

7.a carrera, 1.600 metros—Testaferro 57 kilos, X. X.; Fidalgo 48, M. Lema, Botija 51, A. V. Borean; Leoufucó 51, X. X.; Moselle 50, M. di Biasse (aprendiz); Chacotón 50, X. X., Galán 50, R. Rivero; Biotzena 46, M. Acosta; Malambo III 44, T. Torrilla (aprendiz); Rama Caída 41, E. Ruiz (aprendiz); Irredenta 41, X. X.

8.a carrera, 2.800 metros—General Capdevila 60 kilos, J. di Tomassi; Laón 58, R. V. Lanatti; Elástico 55, X. X.; Guilbert 54, R. Pelletier; Tours 53, M. Lema, Pope 53, P. Ferrari (aprendiz), Some Day 51, M. de Biasse (aprendiz), Machucho 50, J. Fernández.

REUNION DEL DOMINGO PROXIMO

Publicamos a continuación, depurado de "forfaits", el programa completo para la reunión que se realizará el domingo próximo en Palermo

1a. carrera, 1.600 metros—Muley 57 kilos, Roldán 57, Fidalgo 57, Floreo 57, Bacanal 55, Apollyón 54, Woodman 54, Matto Grosso 54, Visto 54, Tifón 54, Festivo 54, Kim 54.

2a. carrera, 1.100 metros—Madriguera 56 kilos, Begonia 56, Doreen 56, La Salada 56, Lobera 56, Sécula 56, Piña Brava 56, Chingola 56, Esparta 56, Cábula 56, My Fly 56, Flor del Plata 56, Trompette 56, Rapsodia 56, Duvre 56, Fragancia 56.

3a. carrera, 1.100 metros—Matach 56 kilos, Gleam 56, Cantador 56, Souville 56, Morfeo 56, Alpes 56, Onlymine 56, Frascuelo 56.

4a. carrera, 1.100 metros—Yesquero 58 kilos, Escorpión 56, Jedo 56, Diamond Red 42, Fiume 51, Desterro 48, Querendona 48, Oriflamme 43, La Payanca 42.

5a. carrera, 2.500 metros—Aldeano 55 kilos, Moloch 60, Calderón 55, Surf 60.

6a. carrera, 1.500 metros—Retahila 56 kilos, Punta Chica 56, Fresa 56, Quinette 56, Cara Morena 56, La Ligia 56, Cordiale 56, Silena 56, Luffa 56, Fresca 56, Mazorca 56.

7a. carrera, 1.600 metros—General Haig 53 kilos, Riga 53, Moselle 50, Debenture 47, Richmond 46, Vuhugit 46.

8a. carrera, 2.200 metros—Royal Admiral 59 kilos, Leteo 55, Sorgo 54, Gallipoli 53, Cíclope 47, Luminar 46, Desenvuelto 45, Norton 48, El Conde 42, Roldán 41, Sangre Real 40.

VARIAS NOTICIAS

Zig Zag, Effendi y My Dear, del stud Ayacucho, se hallan al cuidado de Naciano Moreno.

—J. Bentancour ha dejado de cuidar a Port Flip, del stud Zubiaurre J. B.

—Filisteo, del stud El Filete, que se hallaba al cuidado de Manuel Acosta, ha sido puesto bajo la dirección de Domingo A. Serra.

—Irredenta ha sido llevada a correr a La Plata

—Salvador Rizo dejó de cuidar a Cabool y Alferio que han sido llevados al Azul.

HIPODROMO DE LA PLATA

Esta tarde se realizará una interesante reunión de carreras en este hipódromo. En las diversas pruebas del programa figuran anotados animales que cuentan con una discreta actuación en las pistas, por lo cual puede augurarse que la reunión resultará muy lucida.

La primera carrera se largará a las 13.

HIPODROMO DE SAN MARTIN

En el Hipódromo de San Martín se realizará hoy la reunión habitual de carreras, a la que sirve de base un interesante programa.

La reunión dará comienzo a las 9.15.

HIPODROMO DE TEMPERLEY

En este hipódromo se realizará hoy una reunión matinal de carreras. La primera prueba será largada a las 9

FOOTBALL

ASOCIACION AMATEURS DE FOOTBALL

Partidos para mañana

PRIMERA DIVISION

Sportivo de Almagro contra Barracas Central. Se jugará en la cancha del Club Estudiantil Porteño, situada en Campichuelo y Gaona, a las 14.30.

Equipo de Sportivo de Almagro: C. A. Regoli; J. Ronzari y E. Vieiro, N. N., E. Goicochea y A. Cappelletti; A. Collazo, A. Rojas, H. Recanattini, C. Adet y J. Adet.

Barracas Central: E. López, B. Amedeiras y P. Mantegazza; A. Alroldi, J. Sormani y B. Molle, L. García, J. Carrón, A. Passi, G. Cattáneo y R. Passi

—Bánfield contra Lanús. En Bánfield, a las 14.30.

Lanús: J. Bagnera, H. Salustio y A. Forrester; V. Bonadeo, A. Sacarello y R. Nouche; F. Bienati, C. Sacarello, F. Pisa, P. Raggi y L. Danielli

—San Isidro contra Estudiantil Porteño. En San Isidro, a las 14.30

San Isidro: C. T. Wilson, G. Pérez y A. Reparaz; J. G. Cilley, F. Capalvo y F. Caramés; J. Obarrio, J. Strachan, E. Gutiérrez Plumer, J. Annunziata y F. García.

Estudiantil Porteño: C. Cancia, J. Locatti y L. Colombo; R. Matozzi, M. A. Giacchino y P. Martínez; N. N., A. Martín, M. Hiller, A. Dellasala y L. Gianella.

—Sportivo Buenos Aires contra Atlanta. En la isla Maciel a las 14.30.

Sportivo Buenos Aires: A. Zacevich; D. y G. Gaete; C. Gatti, P. Bartolucci y J. Cañavate; R. Raddavero, J. Evaristo, G. Somón, G. Calvo y S. S. Alvarez.

PARTIDO DE BENEFICENCIA

En el campo de deportes del Club Racing en Avellaneda, se jugará mañana por la tarde un partido amistoso entre los primeros equipos de los clubs Racing e Independencia, en beneficio de la comisión pro volación militar civil y de las sociedades Popular de Educación y Bomberos Voluntarios de la Boca.

Al equipo vencedor se le hará entrega de una copa donada por la junta nacional pro volación militar y civil y una medalla de oro a cada uno de los componentes del mismo.

Antes del partido realizarán vuelos de acrobacia sobre el campo de deportes, el piloto suboficial Barrufaldi y el sargento Bó.

Los equipos de football estarán representados por los siguientes jugadores:

Racing: M. Croce; A. Reyes y R. Castagnola; J. Barreto, F. Olazar y J. Recitelli, N. Perinetti, P. Ochoa, A. Zavaleta, J. Hospital y A. Marcovecchio.

Independiente: P. Isusi; A. Ferro y R. Boyer, R. Fernández, P. Peruilh y R. Scoffano; Z. Canaveri, E. Serramía, G. Ronzoni, M. Seoane y R. Orsi.

CLUB ATLETICO SAN LORENZO DE ALMAGRO

El primer equipo del Club San Lorenzo de Almagro se trasladará a Junín, en donde jugará esta tarde un partido amistoso con otro equipo del Club Sarmiento.

Los delegados del Club San Lorenzo son los siguientes: Eduardo Larrandart, Luis A. Gravate y Eduardo Arandia.

El equipo formará así: C. Blanco; P. Omar y L. Gaddi, A. Coll, L. Vaccaro y J. Urso, A. Carricaberry, A. Sintas, R. Calvo, A. P. Larmeu y N. de los Santos.

ASOCIACION ARGENTINA DE FOOTBALL

PARTIDO AMISTOSO PARA MAÑANA

En el estadio del club Sportivo Barracas se jugará mañana a las 15.30, un partido amistoso entre los primeros cuadros de los clubs Sportivo del Norte y Huracán. Al equipo vencedor se le hará entrega de un copa de plata donada por el Intendente Municipal, señor José L. Cantilo.

PELOTA

CLUB ARGENTINO

El campeonato a paleta

Gran cantidad de aficionados concurrirá seguramente esta tarde a la cancha del Club Argentino de Pelota, en la cual serán disputados dos interesantes partidos.

Del campeonato a paleta sólo se jugará un partido de la 2a. categoría, en el que tomarán parte los doctores Publio B. Ferro y Juan M. Astigueta contra los doctores Gilberto Elizalde y Alfredo Ham.

También se disputará un partido amistoso entre jugadores de 1a. categoría.

Tomarán parte los señores Roberto Ezcurra y Guillermo Madero contra los señores Santiago Rocca y Emilio Sastre.

Estos partidos empezarán a las 18.

Para mañana se anuncian dos partidos de 3a. categoría.

El primero, entre los señores Ricardo del Cerro y Martín Miguens contra el doctor Enrique Castaño y señor Jorge Castro Madero.

En el segundo jugarán los señores capitán de fragata Jorge Campos Urquiza y doctor César A. Campos contra los señores Francisco Villafañe y Hernán Elizalde.

YACHTING

YACHT CLUB ARGENTINO

Para hoy y mañana la comisión del Yacht Club Argentino organizó una regata de yates en un recorrido total de 26 millas, desde el local social del club en la dársena Norte hasta el faro de la Colonia y regreso al punto de partida.

El programa preparado es el siguiente: Primera serie. Premio "Ibis". Salida mañana a las 8.15. Handicap para todo yate recargado con más de 35 minutos en 12 millas.

Inscriptos: "Alachle", timoneado por Antonio L. Lanusse; "Recluta", por Juan R. Lanusse; "Chajá", por Enrique V. Godoy; "Endrick", por Luis Sauze.

Segunda serie, copa "Ariel". Salida a las 9. Handicap para todo yate recargado hasta 35 minutos, en 12 millas.

"Hortensio", timoneado por Julio van Sante; "Racha", por Carlos M. Palacio; "Over There", por Julio Peña; "Gaviota", por Guillermo Newbould; "Grumete", por Carlos A. Scotto.

Las instrucciones para estas regatas se entregarán a los timoneles antes de la partida.

COLOMBOFILA

SOCIEDAD UNION BOQUENSE

Publicamos a continuación el resultado del concurso colombófilo, realizado el domingo último, por la Sociedad Unión Boquense, desde la estación Castilla a esta capital, en un recorrido de 135 kilómetros.

1.o, 2.o y 3.o, palomar La Vanguardia, de Ostilio A. Ferro, 4.o y 5.o, palomar Gran Bonete, 6.o, 7.o y 8.o, palomar El Relámpago.

La paloma vencedora de la prueba efectuó el recorrido a razón de 1.363 metros 73 centímetros por minuto.

ATLETISMO

TORNEO ATLETICO MUNICIPAL

La comisión organizadora del Gran Torneo Atlético Municipal redactó el siguiente programa para desarrollarlo hoy y mañana:

Hoy. A las 8, categoría "Cadete", carrera llana de 100 metros (series) y final de la carrera de una milla; lanzamiento del disco y martillo.

Categoría segunda: carrera llana de 200 metros y de la milla.

Categoría primera: carrera llana de 200 metros.

Categorías de honor y primera: lanzamientos de la bala, martillo, disco y jabalina.

Mañana. A las 8: Categoría "Cadete": carrera llana de 400 metros.

Categoría segunda: carrera llana de 100 y de 400 metros.

A las 13. Categoría "Cadete": carrera llana de 800 metros.

Categoría segunda: carrera llana de 800 metros.

Todas las categorías: saltos en largo y en alto con y sin impulso.

Por un error de la información proporcionada por el jurado en las pruebas realizadas el domingo último, se dió como ganador del lanzamiento de la bala en la segunda categoría, al aficionado Ricardo M. Nazareno, cuando en realidad el vencedor fué el doctor Miguel Lagleyze, quien se adjudicó la prueba con una "performance" de 11 metros 91 centímetros.

MOTOCICLISMO

CLUB MOTOCICLISTA NACIONAL

Bajo los auspicios de la comisión de Fomento de Morón y patrocinadas por el Club Motociclista Nacional, se realizarán hoy en la manzana de la plaza local una serie de carreras de sortija, en las que intervendrán solamente los socios de la institución.

Los ocupantes de los "sidecars" deberán ser señoritas, habiendo, a tal efecto, la comisión de fomento invitado a las familias de Morón a participar y presenciar las pruebas.

Se otorgarán premios consistentes en medallas de oro para los conductores y acompañantes.

CICLISMO

CLUB CICLISTA BUENOS AIRES

Se disputó ayer por la mañana el campeonato social de resistencia organizado por el club Buenos Aires, en el recorrido Gerli-La Plata. Intervinieron once corredores.

El resultado fué el siguiente: Primero, Enrique Mayer; segundo, A. Morganti; tercero, R. Barquín; cuarto, M. Comesaña; quinto, E. Zweiger; sexto, F. Borno.

TIRO AL BLANCO

SOCIEDAD ITALIANA DE TIRO A SEGNO

La junta directiva de la Sociedad Italiana de Tiro a Segno ha resuelto clausurar hoy su "stand" en Villa Devoto, en homenaje al aniversario argentino, debiendo los miembros de la institución concurrir a la manifestación popular que se realizará con ese motivo.

—Como resultado de las pruebas de selección de tiradores efectuadas últimamente en el "stand" de la sociedad, para la formación del equipo que la representará en el campeonato de la Copa Nacional, el 27 del corriente, en Rosario, se ha designado a los señores Federico A. Ponti, Pedro Fava, Benjamín Tealdi, Martín P. Favetto, Alfredo Pugnali, Andrés Cummins y mayor Antonio Sirito.

NUEVA COMISION

CLUB ATLETICO BUENOS AIRES

La nueva comisión directiva de este club quedó formada así: presidente, Gregorio Jáuregui, vicepresidente, Horacio Ricard, secretario, Alvaro Menéndez; prosecretario, Miguel Sevilla, tesorero, Emilio Menéndez; protesorero, Valentín Pereira Giráldez; vocales, Julio F. Moreyra, Ramón Juncal, Ramón Garus y Gregorio Turón; intendente, Antonio Galeano; revisores de cuentas, Américo Collazo y Celso González.

PROVINCIA DE BUENOS AIRES

EL NUEVO GOBIERNO BONAERENSE

Diversas resoluciones

El gobernador señor Monteverde ha resuelto reunirse todas las mañanas en acuerdo con sus ministros a fin de estudiar los diversos asuntos de la administración.

CONCURRENCIA DEL MINISTERIO A LA CAMARA

Para la sesión que el miércoles próximo debe realizar la Cámara de Diputados, se ha resuelto que el ministerio concurra en pleno, a dar cuenta del estado de la administración y poner de manifiesto el pensamiento del Poder Ejecutivo, respecto a la manera de encauzar la difícil situación financiera por que atraviesa la provincia.

No será difícil que el gobierno solicite la sanción de dos duodécimos para poder atender las erogaciones de urgencia y tener plazo para proponer diversas reformas a la ley de presupuesto que tiene en estudio la legislatura.

NOMBRAMIENTOS

Por el ministerio de Obras Públicas se hicieron ayer los siguientes nombramientos:

Gerente del ferrocarril de La Plata a Meridiano V, al señor Juan Bajac; subdirector del hospital y hospicio de Melchor Romero, al doctor Eusebio Albina; médicos internos en el mismo hospital, a los doctores Antonio González, Juan M. Brunet y Ricardo Monteverde; secretario habilitado del mismo establecimiento, al señor Gabino Migliaro; ecónomo primero, a Ruperto Gaján, y ecónomo segundo, a Pablo Scodari.

Por el ministerio de Gobierno se hicieron ayer los siguientes nombramientos:

Director de la penitenciaría de La Plata, a Ernesto Flores; comisarios inspectores de policía a Antonio Herrero y Tomás C. Black, comisarios de primera a Miguel Jiménez; Félix C. Rojas, Raúl Uzal, Carlos A. Soler; comisario de 2.a a José Olmos; oficial inspector, a Aníbal Barreda; primer oficial de guardianes de cárceles, a José N. Carranza, Florentino Girardengo; 2.o jefe de guardianes de cárceles, a Adolfo Flores, 2.o oficial del cuerpo de guardianes de cárceles, a Casimiro Alberdi, Rodolfo Escalada, José Maiz, y Tomás Palma; oficiales del cuerpo de guardianes de cárceles, a Juan del Carmen y Urbano Morales, primer oficial del cuerpo de bomberos, a Julio Rodríguez y Raúl Gacho, 2.o oficial, a Gabriel Molina.

VARIAS DISPOSICIONES

El jefe de policía, señor Argañaraz, y el comisario de órdenes, señor Flores, tuvieron ayer una conferencia con el ministro de Gobierno, doctor Siri, sobre la reorganización del personal de la repartición.

También se adoptaron algunas medidas relativas al desfile de las tropas provinciales que se realizará hoy, con motivo del aniversario patrio.

Por el ministerio de Gobierno se dictó ayer un decreto reproduciendo otro de agosto de 1889, expedido durante la administración del doctor Máximo Paz, relativo a la tramitación administrativa, y por el que se imponen penas a aquellas personas que dificulten el rápido despacho de los expedientes que se formulen en toda la administración. Al citado decreto se le ha hecho un agregado, por el cual se dispone que los oficiales mayores de los respectivos ministerios podrán constituirse en comisión a fin de estudiar aquellos expedientes que no sean de tramitación común.

Ayer fué designado oficial mayor del ministerio de Gobierno el doctor Amílcar Mercader, quien fué puesto en posesión del cargo momentos después de ser extendido su nombramiento, por el titular de esa dependencia, doctor Obdulio F. Siri.

NOTICIAS ADMINISTRATIVAS

(De nuestra sucursal en La Plata)

Situación del personal del ferrocarril a Meridiano V. — Gestiones de la Asociación Ferroviaria Nacional.

Ayer por la mañana estuvieron con el gobernador varios delegados de la Asociación Ferroviaria Nacional a objeto de pedirle la revocatoria de dos decretos del anterior gobierno provincial, por lo que se dejaba cesantes a dos empleados del ferrocarril provincial a Meridiano V. También le requirieron el apoyo del gobierno para que todo el personal de ese ferrocarril fuese mantenido en su puesto, siempre que no mediaran motivos fundados para su separación.

El gobernador les prometió interesarse por sus gestiones y les indicó la conveniencia de que se pusieran al habla con el ministro de Obras Públicas, lo cual hicieron los delegados inmediatamente, obteniendo iguales promesas.

EN LOS MUNICIPIOS

(De nuestros corresponsales, por telégrafo)

Fiestas patronales en Coronel Brandsen — Su importancia

Coronel Brandsen, mayo 24 — Muy concurridas estuvieron las fiestas que se realizaron anteayer en honor de Santa Rita, patrona de este pueblo.

Por la mañana fué oficiada una solemne misa cantada, y por la tarde se efectuó el reparto de las rosas de la virgen con bendición del Santísimo.

El panegírico estuvo a cargo del padre Inocencio Cuevas, del colegio de los Agustinos, de esa capital.

En Lomas de Zamora — Proyectos sobre construcción de cercos y aceras.

Lomas de Zamora, mayo 24 — Han sido presentados al cuerpo deliberante varios proyectos referentes a la construcción de cercos y aceras.

ENSEÑANZA UNIVERSITARIA

(De nuestra sucursal en La Plata)

Facultad de ciencias físicas, matemáticas y astronómicas

Se encuentra abierta en la secretaría de esta facultad la expedición de matrícula y recibo de nuevas solicitudes de ingreso para el curso de 1921 que se iniciará el [illegible] de junio próximo.

Los que deseen ingresar pueden pedir datos directamente o por carta a la secretaría de la facultad.

El viernes 27 se reunirá la mesa examinadora número 3 para tomar examen de física experimental.

Consejo superior — Diversas resoluciones

Anteayer, bajo la presidencia del presidente de la Universidad ingeniero Huergo, se reunió el consejo superior universitario, resolviendo entre otros los siguientes asuntos:

Se nombró para el colegio secundario de señoritas profesora de historia a la señorita María Rachou, y encargada de ejercicios físicos a la señorita Hortensia Pareja Luzuriaga, y para la escuela preparatoria de ciencias médicas jefe de trabajos de la cátedra de anatomía topográfica al doctor Luis Decheneau, y de la de anatomía descriptiva al doctor Francisco Z. Guerrini (éste con carácter honorario).

El consejo tomó nota de un informe del doctor Gans, director del Instituto de Física, sobre el conocimiento que en el extranjero se tiene de la obra científica de ese instituto, el que se dará a la publicidad.

Se designó encargado de la facultad de veterinaria provisionalmente y mientras dure la ausencia del consejero doctor Candioti en misión científica en el Brasil, al profesor más antiguo, doctor Malenchini.

Se resolvió autorizar a la misma facultad para tramitar la contratación, sobre la base de cláusulas que someterá a la aprobación del consejo, de los servicios del doctor Bierbaum de Alemania, como director y profesor del instituto de bacteriología, e igualmente a la facultad de agronomía para la contratación de los servicios del doctor Gehring, como profesor del instituto de microbiología agrícola e industrias de la fermentación.

Se aceptó la renuncia del doctor Salvador Debenedetti, como delegado titular al consejo superior del instituto del museo.

Con respecto al colegio nacional, se dispuso: eximir de examen a los alumnos del curso de 1920, en aquellas materias que tengan un mínimo de cuatro clasificaciones con un promedio de siete o más puntos; llamar a examen para el mes de junio a todos los alumnos, y en las materias que no llenan esas condiciones, abrir las clases del curso de 1921 el 1o. de julio, el que durará sin interrupción hasta el 15 de diciembre.

El colegio nacional continuará por todo el curso de 1921 bajo la dirección de la comisión del consejo superior, actualmente a cargo del mismo.

VIALIDAD

(De nuestros corresponsales, por telégrafo)

El servicio del ferrocarril del Sud en Médanos — Protestas del vecindario.

Médanos (Villarino), mayo 24 — Se han formulado en esta corresponsalía diversas quejas por los atrasos con que salen y llegan los trenes de pasajeros a Neuquén.

El comercio se queja también por la demora con que se reciben las mercaderías enviadas de ésa por carga, lo que origina serios inconvenientes.

La estación Bánfield, del ferrocarril del Sud — Su mal estado de conservación.

Lomas de Zamora, mayo 24 — No obstante las reclamaciones formuladas ante la empresa del ferrocarril del Sud, por el mal estado de conservación de la estación Bánfield, ésta continúa en el mismo estado.

Como las gestiones realizadas ante la empresa no han dado el resultado que se buscaba, se hace necesaria la intervención de la dirección de ferrocarriles.

En Pilar — Necesidad de proceder a la reparación de un terraplén

Pilar, mayo 24 — Es de urgente necesidad que la dirección de caminos o el Ministerio de Obras Públicas dispongan la inmediata reparación del terraplén que conduce al puente del río Luján, el que hace días fué destruído por las aguas.

EDUCACION

(De nuestros corresponsales, por telégrafo)

En la escuela número 3 de Jeppener — Visita de inspección

Jeppener (Coronel Brandsen), mayo 24 — Ha estado en ésta el inspector señor Domingo Araza, quien visitó la escuela local número 3, quedando satisfecho por la forma en que se desarrolla en la misma la enseñanza agrícola industrial.

El inspector aludido, tuvo oportunidad de comprobar el pésimo estado de conservación en que se encuentra el edificio y sus dependencias, como así también la falta de agua. Prometió poner en conocimiento de la dirección esas deficiencias que a su juicio deben subsanarse a la mayor brevedad.

En la Biblioteca Popular del Azul — Estudiantes premiados con medalla de oro

Azul, mayo 24 — En la fiesta que se realizó esta tarde en la Biblioteca Popular de esta ciudad en celebración del aniversario patrio, fueron premiados con medallas de oro los dos mejores alumnos de la escuela normal nacional y del colegio nacional de esta ciudad, señorita Lilia Cleric y el señor Marcelo Baudron.

Con este motivo, los dos aventajados estudiantes que acaban de terminar, respectivamente, el curso de maestra normal y de bachiller en forma brillante, pronunciaron elocuentes discursos que merecieron nutridos aplausos de la concurrencia a dicho acto.

VARIAS NOTICIAS

En Lomas de Zamora — Función teatral gratuita

La compañía de dramas nacionales que dirige el señor Rustul y que desde hace algún tiempo actúa con mucho éxito en el Politeama Nacional, adhiriendo a las fiestas en celebración del aniversario patrio, ofrecerá hoy, por la tarde, una función gratuita a los vecinos de esta ciudad. Por la noche, en el mismo teatro, se representará el drama nacional "Juan el Patriota", en el que se rememoran hechos culminantes de la independencia argentina.

(De nuestros corresponsales, por telégrafo)

Resultado de una rifa en Escobar

Escobar (Pilar), mayo 24 — Anteayer, en presencia de crecida concurrencia, se efectuó la rifa organizada por la sociedad cosmopolita de socorros mutuos de ésta.

Resultaron premiados los números 74, 621, 30, [illegible]38, 657, 366, 287, 26 y 882.

Conferencia en Bánfield

Bánfield (Lomas de Zamora), mayo 24 — Anteayer a las 10, el diputado nacional doctor Justo, dió en el teatro Universal de ésta, una conferencia sobre la significación económica de la revolución de mayo.

Al terminar el orador fué largamente aplaudido.

La comisión de las romerías populares — Entrega de fondos al comisionado municipal de Pilar.

Pilar, mayo 24 — La comisión organizadora de las romerías populares que se realizaron últimamente en ésta, ha entregado al comisionado municipal la cantidad de 308.22, importe del 20 por ciento del producto total, que se destinó para la sala de primeros auxilios.

En poder de la comisión, para el sostenimiento de la banda de música La Lira, quedan 1.232.90.

INFORMACION AGROPECUARIA

(De nuestros corresponsales, por telégrafo)

Liga de ganaderos del Sur — Su próxima constitución en Bahía Blanca

Bahía Blanca, mayo 24 — La comisión provisional organizadora de la Liga de ganaderos del Sur, que se trata de constituir en ésta, ha recibido gran número de adhesiones de diversos puntos del Sur de la provincia.

El domingo próximo se realizará en ésta ciudad la anunciada asamblea general a la que están invitados todos los hacendados del Sur, asamblea en la que se dejará constituída en definitiva dicha entidad.

Entre los asuntos que forman la orden del día figura uno relativo a las medidas de emergencia que los ganaderos deben adoptar para conseguir la reducción de los arrendamientos o la postergación de los pagos en beneficio de los ganaderos arrendatarios.

MOVIMIENTO POLITICO

(De nuestros corresponsales, por telégrafo)

Partido Radical

COMITE GERMAN KUHR EN BANFIELD

Lomas de Zamora, mayo 24 — Con motivo de un manifiesto del comité radical Germán Kuhr de Bánfield, han renunciado ocho de sus miembros.

Partido Conservador

REORGANIZACION DEL COMITE DE GENERAL LA MADRID

Ha sido reorganizado el comité conservador de La Madrid, bajo la presidencia del señor Francisco Imaz, eligiéndose delegados titulares a los doctores Saturnino Salcedo y Raúl Laplacette y suplentes a los señores Francisco Imaz y Apolinario Pedelaborde.

CRONICA SOCIAL

(De nuestra sucursal en La Plata)

REUNIONES — Con motivo de su próximo enlace, la señorita Ana María Kennedy recibió anteayer tarde en la casa de sus padres a las amigas que fueron a saludarla por tal acontecimiento.

La señorita de Kennedy y sus padres, señor Ricardo C. Kennedy y señora Josefa de Monasterio, atendieron con la gentileza que los caracteriza a la distinguida concurrencia.

—Con motivo de su cumpleaños la señorita Esther Guido Lavalle obsequiará con un te a sus amigas el 27 del actual.

ALMUERZO — El señor Juan Duba ofreció ayer un almuerzo a todos los socios del Club La Plata, el que fué servido en el local de esa institución.

TEATROS — La compañía de operetas española auspiciada por la Federación de Gentes de Teatro, representó anoche en el teatro Argentino con buen éxito la opereta "El Conde de Luxemburgo".

La misma compañía estrenará esta noche, en función de gala, la opereta "Los Húsares del Amor".

(De nuestros corresponsales, por telégrafo)

CONCIERTO — Bernal (Quilmes), mayo 24 — Lucidas proporciones alcanzó el concierto vocal e instrumental organizado por el conservatorio Rossini, de esta localidad, que se realizó anteanoche. Los importantes números del programa fueron cumplidos en todas sus partes, mereciendo sus intérpretes nutridos aplausos de la concurrencia, que llenaba totalmente la sala.

ENLACES — Bernal (Quilmes), mayo 24 — Anteayer fué consagrado en ésta el enlace de la señorita María A. Lacava con el señor Dámaso Rodríguez, ambos extensamente vinculados en el seno de esta sociedad.

Pila, mayo 24 — Realizóse anteayer el enlace de la señorita María Juana Codd con el señor Juan C. Aguerre. La ceremonia religiosa se llevó a efecto en casa de la novia, actuando como padrinos la señora Margarita D. de Codd, madre de la novia, y el señor Domingo Aguerre.

—Se ha fijado para el día 28 del corriente el enlace de la señorita Cristina Zinno con el señor Manuel S. Maceira.

VARIAS NOTICIAS — Quilmes, mayo 24 — El 26 del corriente partirán para el viejo mundo, en el Limburgia, el señor Isidoro Echeverría y señora.

Jeppener (Coronel Brandsen), mayo 24 — Para ésa, el señor Eleazar Molinuevo y familia, y los señores Juan Húnter y Nicolás Suaste.

—Del mismo punto, los señores Guillermo Irusta, Pedro T. Castro, Ricardo Lascano y la señorita Ramona Cornet.

—Para La Plata, el señor Martín Iriarte.

Bernal (Quilmes), mayo 24 — Continúa mejorando la señorita María Inés Sánchez.

—Restablecido el doctor Gaspar Sanguinetti.

NECROLOGIA — Arroyo Corto (General Saavedra), mayo 24 — Anteayer falleció en Pigüé el señor Manuel Beovidez, vecino de ésta.

Sus restos serán inhumados en el cementerio local, lo que dará margen a una imponente demostración de duelo.

Hinojo (Olavarría), mayo 24 — Ha sido muy lamentado el fallecimiento del señor Juan B. Vigneau, antiguo vecino de esta localidad, que gozaba de generales simpatías.

CRONICA POLICIAL

(De nuestra sucursal en La Plata)

Juegos prohibidos en La Plata — Agencias allanadas

Por disposición de la jefatura de policía y cumpliendo instrucciones del gobernador de la provincia, la división de investigaciones comisionó ayer a varios empleados de su dependencia para que procedieran al allanamiento de las casas en las cuales se tenía conocimiento de que se infringía la ley de juegos prohibidos.

El comisario Ower y oficial inspector José López, sorprendieron a las 10 la agencia de la calle diagonal 80, número 1058, de La Plata, de propiedad de Cayetano Napolitano, secuestrando papeles con anotaciones de quinielas y redoblonas; fué detenido el propietario del comercio.

A las 10.30, el oficial inspector Bortis y doce empleados más sorprendieron la agencia que José Lofeudo posee en la calle 6 entre 50 y 51, apoderándose igualmente de quinielas, redoblonas y dinero en efectivo.

A la misma hora, el segundo jefe de investigaciones Andrés Reyes y otros empleados penetraron en la agencia de Blas Serra, sita en la calle 51, número 565, secuestrando boletas de jugadas y la suma de 61 pesos. Tanto Serra como Jesús Díaz, éste que se hallaba en el comercio, fueron detenidos.

A las 11.30, los empleados Cipriano Ahumada y Torres sorprendieron la agencia de Negro y Lofeudo, sita en la calle 1 entre 43 y 44, secuestrando 38 jugadas y la suma de 29 pesos, siendo detenidos los propietarios.

Con intervención de la justicia del crimen se instruyeron los sumarios de práctica.

Hecho de sangre en Bolívar

Anteayer a las 19, en Bolívar, por causas que se ignoran, Feliciano Rodríguez hirió de una puñalada en el vientre a José López, quien se encuentra en grave estado.

El agresor se dió a la fuga, habiéndose recomendado su captura.

Homicidio en San Nicolás

Anteayer a las 3, por cuestiones que aun se ignoran, Aníbal Argüello armado de un cuchillo hirió en el pecho, interesándole el corazón, a Encarnación López, quien falleció en el acto.

Argüello logró huir en el primer momento, siendo después detenido por el agente Dolores Correa.

Accidente ferroviario en el Tigre

A la 1.45 de anteayer, en circunstancias en que un tren eléctrico procedente de la capital federal entraba por la plataforma primera en la estación Tigre, al intentar descender del mismo, estando el convoy en movimiento, Raimundo Garzón, español, de 36 años, soltero, perdió pie y cayó bajo de las ruedas sufriendo la fractura de ambas piernas y brazos, y heridas graves en el cráneo, siendo internado en el hospital local donde falleció.

De las primeras averiguaciones practicadas por la policía, se desprende que la víctima no tenía deudos en la República Argentina y que ejercía el oficio de zapatero, profesando ideas anarquistas.

El nuevo jefe de policía

En las primeras horas de ayer concurrió a su despacho el nuevo jefe de policía de la provincia, señor Laureano Argañaraz, quien adoptó diversas medidas que juzgaba necesarias para el mejor servicio de la repartición.

El nuevo funcionario fué visitado por gran número de personas.

(De nuestros corresponsales, por telégrafo)

EN MERCEDES

Grave accidente de automóvil

MUERTE DE UNO DE LO PASAJEROS

Mercedes, mayo 24 — Hoy, a las 15, más o menos, ocurrió un desgraciado accidente que ha consternado a la población, y del cual resultó muerto el joven Eduardo Alfonso Dillon, perteneciente a una apreciable familia de esta ciudad.

Según los datos que he recogido, el accidente se produjo en la siguiente forma: a la hora mencionada viajaban en el automóvil particular de la familia Dillon, los jóvenes Eduardo Alfonso y Juan R. Dillon y Pedro L. Rebagliatti, entre las estaciones San Jacinto y Franklin del ferrocarril al Pacífico, en dirección a la segunda. El vehículo, que era dirigido por el joven de 15 años Juan R. Dillon, corría a una velocidad aproximada de 75 kilómetros, cuando a unas 10 cuadras más o menos de la primera de las estaciones nombradas, los ocupantes del coche notaron que éste daba un fuerte tumbo que los arrojó a varios metros de distancia.

Pocos instantes después recobraron el conocimiento y notaron que Eduardo Alfonso se encontraba poco menos que moribundo, si bien no presentaba más que dos ligeras heridas en las piernas. Rebagliatti tenía dislocado el brazo derecho y el conductor ligeras contusiones en la cara.

Pocos momentos después concurrieron al lugar del accidente algunos vecinos y luego otras personas de esta localidad, que condujeron a los heridos al hospital de Caridad.

Eduardo Alfonso falleció en el trayecto a causa de las graves lesiones internas que sufrió. La víctima contaba 22 años de edad y era empleado de una institución bancaria de esa capital. Rebagliatti es estudiante y cuenta 19 años de edad.

Si bien no es posible establecer cuál ha sido la causa determinante del accidente, la circunstancia de que el automóvil presenta una de las ruedas traseras rota, hace pensar que la rotura se ha producido durante la marcha, lo que ha motivado que el vehículo se tumbara, debido a la gran velocidad que llevaba, apretando al extinto, pues éste presenta lesiones en la caja toráxica, y el reloj que llevaba en el bolsillo del chaleco está completamente destrozado.

El automóvil quedó atravesado en el camino y con serios desperfectos.

SOCIEDADES

(De nuestra sucursal en La Plata)

COOPERATIVA DEL BANCO DE LA NACION, ETNA — La cooperativa entre empleados del Banco de la Nación, Etna, efectuó ayer su asamblea anual, procediéndose a elegir la nueva comisión directiva, que quedó constituída en la siguiente forma: presidente, Justo A. Ramallo, gerente, Miguel C. Villar; secretario, Jorge A. Kiernan; vocal, S. Elormendi; tesorero, José E. López, y síndico, Alfredo M. Cabassi.

El presidente saliente dió cuenta a la asamblea del estado de la asociación que ha tenido en su último ejercicio económico una ganancia líquida de 1.504.64 pesos.

Puestos en posesión de sus cargos, los componentes de la comisión directiva resolvieron adoptar diversas resoluciones tendientes a la buena marcha de la institución.

SOCIEDADES Y CIRCULOS

CENTRO GALLEGO

En honor de la señora Quiroga

En el local social del Centro Gallego, se efectuó ayer por la tarde la anunciada recepción en honor de la actriz señora Camila Quiroga. Las autoridades de la prestigiosa entidad regional española habían decidido recibir así a la inteligente artista, que en su estada por España y Francia mereció los elogios del público y la crítica, por ser portadora de un mensaje de confraternidad, dirigido por el alcalde de La Coruña, señor Antonio Lens, al presidente del Centro Gallego de Buenos Aires, señor Ramón Cabezas.

Instantes después de las 17.30 llegó al local social la señora Quiroga, acompañada de su esposo, señor Héctor Quiroga. El presidente del centro, señor Cabezas y un núcleo de distinguidas personas de la colectividad gallega dieron la bienvenida a la actriz, mientras que la numerosa concurrencia que llenaba las dependencias de la sede social la aplaudía y prorrumpía en vítores a la República Argentina, a España y a Galicia. En seguida, en el salón de recepciones fué servido un "lunch".

El doctor Antonio R. Fraga, en nombre de la junta directiva del Centro Gallego, ofreció la demostración a la señora Quiroga. En su discurso, varias veces interrumpido por los aplausos de la concurrencia, elogió la excursión artística efectuada por la actriz, en España, y consignó la importancia que ella implicara en sí, toda vez que era, dijo, una embajada de confraternidad entre los dos pueblos, una representación de afecto y cordialidad argentinos. Más adelante tuvo palabras de recordación para las grandes figuras intelectuales femeninas de Galicia, entre las cuales citó a Rosalía de Castro, Concepción Arenal y Emilia Pardo Bazán, agregando en seguida que la visita de la señora Camila Quiroga será recordada en Galicia como la visita de una hermana que trajo desde lejos la palabra de cariño de todo un pueblo hermano. Y terminó luego su discurso agradeciendo a la actriz el mensaje de confraternidad que le entregara el alcalde de La Coruña, señor Lens. Estas últimas palabras del doctor Fraga fueron muy aplaudidas.

En nombre de la señora Quiroga, agradeció el acto su esposo. Dijo después que la visita a las ciudades gallegas proporcionó a él y a su esposa la satisfacción de apreciar cuán grande y sincero es el cariño que allá se prodiga a los argentinos. Agregó algunas oportunas consideraciones acerca de las bellezas que encierran las ciudades gallegas, y refirió diversas anécdotas que demostraron cómo conocen los gallegos la Argentina, y cómo saben quererla. Es Galicia, dijo, donde quizá más se nos quiere. Una entusiasta ovación ahogó estas palabras finales del discurso del señor Quiroga.

Habló después el señor Castro López, quien abundó en conceptos de encomio para la excelente labor artística de la señora Quiroga evidenciada durante su actuación en Galicia, según lo mencionó la crítica periodística de allá. En seguida, la artista acompañada por el numeroso público visitó las salas de cirugía instaladas en el edificio social, y también las demás dependencias del mismo. Poco después los esposos Quiroga dejaban el Centro Gallego entre nuevas manifestaciones de simpatía, repetidas luego frente al local, donde se había estacionado un público considerable.

Una vez terminada la fiesta el presidente del Centro Gallego, señor Ramón Cabezas, dirigió al alcalde de La Coruña, señor Antonio Lens, un telegrama concebido en los términos siguientes:

"La eminente actriz argentina señora Camila Quiroga fué aclamada hoy en nuestra casa social. Retribuimos efusivamente su fraternal saludo".

OBSERVACIONES METEOROLOGICAS

Instalación especial de LA PRENSA

Termómetro		Barómetro
A las 3 hoy: 17.0		A las 3 hoy: 765.5
Ayer		Ayer
8: 15.0		8: 7?7.5
12: 20.0		12: 767
18: 18.5		18: 765.4
24: 18.0		24: 764.8

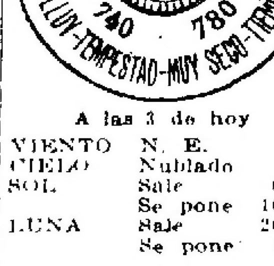

A las 3 de hoy

VIENTO	N. E.	
CIELO	Nublado	
SOL	Sale	6.48
	Se pone	16.52
LUNA	Sale	20.27
	Se pone	9.39

A pesar de que la presión barométrica se mantuvo ayer elevada, las condiciones del tiempo no fueron satisfactorias. El cielo estuvo nublado durante varias horas, y en el ambiente hubo mucha humedad, especialmente por la noche, en que el higrómetro marcaba casi el máximo de saturación.

Dirección del viento: E., ENE., NE. y NNE., con una velocidad media de 12 kilómetros por hora. A las 24 soplaba viento NNE.

Humedad: 93.

—Observatorio astronómico de La Plata.—Datos de las 7: Presión atmosférica a cero grados y al nivel del mar, 765.92 milímetros, temperatura mínima (a las 6.30), 8.9, humedad relativa 97 o|o, tensión del vapor de agua, 8.35 mm., viento dirección NE., velocidad por hora, 9 kilómetros.

Datos de las 14: presión atmosférica a cero grados y al nivel del mar 763.78 mm.; temperatura, 17.2, humedad relativa, 74 o|o, tensión del vapor de agua 10.88; dirección del viento, NE., velocidad por hora, 11 kilómetros.

SINOPSIS DEL TIEMPO

De la oficina meteorológica comunican que reinó tiempo nublado en Buenos Aires y en las regiones del Sur, en las provincias del centro y Norte continuó bueno.

Prevalecieron vientos suaves del Norte al Nordeste en las provincias del Este y vientos suaves y variables en las demás regiones.

La temperatura ha subido, estando varios grados sobre la normal en toda la República.

La presión siguió bajando en todas partes, y un área de presión baja se estaba formando en las regiones del centro y Sur.

Pronóstico — Tiempo nublado y húmedo, con temperaturas altas durante el día y lluvias y un descenso de temperatura por la noche. Vientos suaves moderados del Norte en la región del Río de la Plata.

TRIBUNALES

LAS INDEMNIZACIONES DE LA LEY 9688

La Cámara Federal falló el litigio promovido por José Maradei, contra el gobierno de la Nación, por cobro de la indemnización que le correspondía, conforme a la ley de accidentes del trabajo, puesto que era pintor en el Ministerio de Obras Públicas, se enfermó de saturnismo y quedó imposibilitado para reanudar sus actividades.

El juez dispuso que el gobierno abonara directamente al demandante la suma reclamada, con más intereses y costas, sentencia que fué apelada. Y la Cámara Federal, al resolver en definitiva, expresa que del texto de la ley, resulta que el legislador ha adoptado el sistema de abonar a la víctima del accidente, o a sus derecho habientes, no la suma que corresponde en concepto de indemnización fijada, sino únicamente las rentas de la misma, obtenidas con la inversión del capital, en la forma que establece. Por esto revoca el fallo, en cuanto ordena el pago directo, y declara que la indemnización fijada debe ser abonada por el gobierno de la Nación, depositando la suma correspondiente en la Caja Nacional de Jubilaciones y Pensiones, de conformidad y a los efectos de lo dispuesto en el artículo 9 de la ley mencionada.

CASOS DE PERENCION DE LA INSTANCIA

En el juicio promovido por Domingo Viglione contra la Compañía Arenera del Vizcaíno, y en el cual el juez doctor Avellaneda declaró nulas las resoluciones de dos asambleas de accionistas, que acordaron la amortización de 10.000 certificados de accionistas no integrados y una gratificación a los empleados, el actor solicitó que se declarara, a su favor, perimida la instancia con respecto a los recursos de nulidad y apelación interpuestos por el demandado, porque había trascurrido con exceso el año previsto por el inciso b, del artículo 1.º de la ley 4550.

La cuestión, planteada ante la Cámara Comercial, acaba de ser resuelta por este tribunal, que declara perimida la instancia, por cuanto ha trascurrido con exceso el tiempo que la misma requiere, sin que el procedimiento hubiera sido urgido por el demandado.

—En un juicio ordinario, la parte demandada requirió que se declarara la perención de la instancia y solicitó que, en rebeldía del actor, se llamara a "autos" para sentencia, ya que el artículo 3 de la ley 4550, dispone que la perención de la instancia se opera de pleno derecho.

La cámara segunda de lo civil, acaba de confirmar, en este asunto, la resolución del juez doctor Seeber, que dispuso que el traslado conferido fuera notificado por cédula, porque es equiparable a una demanda el escrito en que se pide la perención de instancia.

Compulsas de libros de terceros

En un juicio ejecutivo que siguió el Crédito Territorial Argentino, se trabó embargo sobre las utilidades que pudieran corresponder al ejecutado en una sociedad mercantil de la que formaba parte, y, después de un tiempo, el acreedor requirió la práctica de una compulsa en los libros de ésta a fin de verificar el resultado del balance anual realizado en abril de 1920 y del que debía practicarse en abril del año en curso, e informar sobre las utilidades que correspondieran a la parte demandada. Invocó en su apoyo los artículos 1196 del Código Civil y 284 del Código de Comercio.

El juez de la causa consideró improcedente tal compulsa porque la sociedad aludida revestía el carácter de tercero en el juicio; y fundó su decisión en el artículo 58 del Código de Comercio.

Ayer, la Cámara Primera de lo Civil (causa 8825) resolvió el caso y declara que el principio de que los acreedores pueden ejercer los derechos de su deudor no tiene más excepción que la de los derechos inherentes a la persona (artículo 1196 del Código Civil). La exhibición parcial de los libros de una sociedad en que sea miembro uno de los litigantes, ni está prohibida por ley alguna, ni entraña un derecho inherente a la persona.

Atenta esa consideración y lo dispuesto por el artículo 59 de la ley mercantil, la Cámara revoca el auto del juez con relación al ejercicio vencido de 1920, y establece que, a tal respecto, procede la compulsa solicitada, la cual deberá efectuarse con citación y audiencia previa de la sociedad

Pérdida de la ciudadanía argentina

La prefectura marítima denunció ante el juez doctor Escobar que al practicar Ernesto Lapping, marino, de 62 años, ruso, una gestión ante esa repartición, se encontró que había obtenido carta de ciudadano argentino, en el año 1912, y con posterioridad obtuvo la ciudadanía uruguaya.

Levantado el correspondiente sumario, por infracción al artículo 8 de la ley de ciudadanía, el juez lo condenó a la pérdida de la carta de ciudadano argentino, fallo que la cámara federal confirmó por sus fundamentos

Los desperfectos en un muelle

Falló la cámara federal el juicio promovido por el fisco nacional contra la compañía argentina de navegación Nicolás Mihanovich, por indemnización de los perjuicios causados por el vapor "Berna", que al atracar al muelle del puerto de Corrientes le causó algunos destrozos.

Confirma, por sus fundamentos, el fallo del juez doctor Escobar, que condenó a la demandada al pago de 9.561 pesos, por toda indemnización, con costas

Juicios sucesorios

Ante el juzgado del doctor Lagos, secretaría Achával Rodríguez, fueron iniciados los juicios sucesorios de Jacobo Lamas, Luis Bacco, José Simonetti y David Ferrari Spinosa.

Por ante el juzgado del mismo magistrado, secretaría Palleja, fueron abiertos también, los juicios sucesorios de Cesáreo García y García, Estefanía Alcocela Mínguez de García, Andrés de Castelli, Manuela Fernández, Arnaldo Lorenzo Ferrario, Ernesto Víctor Delacoudre, Angel Castello, Constante Luis Cattaneo y Julia Maciá de Schmalth.

Convocatorias y quiebras

El juez doctor Avellaneda, por la secretaría Navarro, proveyó la convocatoria de Joaquín Banus. Interventores, Clerich y Compañía y L. Raggio y Hermanos. Contador, Dante Vertúa; audiencia, 21 de junio, a las 15.

El mismo magistrado, por la secretaría García, dejó sin efecto el auto de quiebra dictado contra Isaac Sabetky.

El juez doctor Arriola, por la secretaría Sabatier, declaró ayer en estado de quiebra, a pedido de acreedor, a Ignacio Lorenzo, quien estuvo establecido con casa de comercio en la calle Juan Bautista Alberdi 201. Contador Juan B. Silvetti.

Infracción a la ley social

El juez doctor Baredo, por la secretaría Baigorri Velar, impuso 9 meses de arresto y 2.000 pesos de multa a Manuel Sammartín, español, de 28 años, casado, conductor de automóviles y Antonio Lota por haber infringido el artículo 18 de la ley 7029, mediante la tenencia de bombas explosivas en la casa Sáenz Peña 1990.

Sobre defraudación de energía eléctrica

El juez de instrucción doctor Benítez resolvió el sumario iniciado contra el comerciante Miguel Fernández por denuncia de la compañía Italo Argentina de Electricidad, la que inculpó a aquél haberla defraudado en el gasto de energía eléctrica, en su casa de la calle Cangallo 1060.

De acuerdo con el dictamen fiscal el juez sobresee definitivamente en el proceso, con declaración de que éste no afecta el buen nombre y honor de que pueda gozar Fernández.

Fallos de la segunda Cámara civil

Resolvió ayer la segunda cámara en lo civil los siguientes asuntos

Definitivos: Sebastián Taricco contra Vicente Biscardi, confirma con costas el fallo del juez doctor Seeber. Francisco Alvarez contra Nicolás Levalle, confirma con costas la sentencia del juez doctor Colombres; causa 12.294, sobre pensión alimenticia, confirma la decisión recurrida, doctor Jorge H. Guerrico contra José Sánchez Fernández, revoca el pronunciamiento apelado, con costas, Eulalia Olivera de Plans contra Carlos V. Arzeno, confirma en lo principal la sentencia del juez doctor Campos, y dispone que las costas de ambas instancias las pague el demandado.

Sentencias de primera instancia

En la jurisdicción civil, fueron resueltos ayer estos asuntos

Por el juez doctor Gras, secretaría A. C. Oderigo; Eugenio C. Noé y Cía. contra la sucesión de José Abasolo, sobre cumplimiento de una obligación, hace lugar a la demanda, con costas.

—Por el juez doctor Colombres, secretaría Olmos: Gumersindo Morales contra Narciso Chable, sobre locación de servicios convenida entre el actor y el demandado, para el mantenimiento de la potranca Gay Nidia, hace lugar a la acción, con costas.

—Por el juez doctor Seeber, secretaría Castellanos: Eduardo López Rodríguez contra Andrés Traverso y compañía, sobre indemnización de daños y perjuicios: condena al demandado a pagar la suma que el actor jure adeudársele, dentro de la de 1.000 pesos, con costas.

El juez de comercio doctor Avellaneda, por la secretaría Navarro, resolvió el litigio promovido por Díaz y Olivares contra Pablo Tasso, sobre cumplimiento de una obligación; admite la excepción de incompetencia opuesta por el demandado, sin costas.

Cuestiones de competencia

La Suprema Corte de Justicia Nacional resolvió, en su último acuerdo, el incidente sobre competencia de jurisdicción surgido entre la justicia federal de La Plata y la de instrucción militar de la segunda división del ejército, con motivo de la prioridad para juzgar al conscripto Alberto Rizzardi, por infracción a la ley de servicio militar.

Declara la Corte que, debiendo resultar del procedimiento seguido ante la justicia federal, la situación del procesado con relación a las leyes militares, corresponde la sustanciación previa de la causa ante la justicia federal.

Causas criminales

Impuso el juez doctor Martínez, por la secretaría Madero, la pena de 2 años y 6 meses de prisión a Vicente D'Ursi, italiano, de 53 años, soltero, conductor, por falsificación de documento privado.

—Solicitó el fiscal doctor Ortega la pena de 17 años y 6 meses de presidio para Cleto Nolasco Díaz, argentino, de 37 años, soltero, agente del escuadrón de seguridad, por homicidio en la persona de Petrona Torres, a quien dió muerte en el interior del comercio situado en la calle Bartolomé Mitre 1300, el 8 de marzo próximo pasado.

—El mismo funcionario pidió 3 años de penitenciaría para Emilia Guevara de Biocchi, argentina, de 41 años, casada, por hurto; y 9 meses de arresto para Antonio Martínez, español, de 27 años,

ton. a 17.10; p. julio, 2.400 a 16.40, 16.35 16.38, 16.35, 16.38, 16.37, 16.39, 16.40 y 16.42; p. agosto, 3.600 ton. a 16.20, 16.15, 16.17, 16.15, 16.17 y 16.18; p. septiembre, 200 ton. a 16.05.

Maíz, p. junio, 800 ton. a 7.58; p. julio, 200 ton. a 7.66; p. agosto, 200 ton. a 7.72; p. septiembre, 200 ton. a 7.78.

Lino, p. junio, 200 ton. a 16.50; p. agosto, 900 ton. a 16.72, 16.75, 16.70 y 16.75.

Segunda rueda — Trigo, p. junio, 1.800 ton. a 16.70, 16.68, 16.60, 16.55 y 16.56; p. agosto, 3.200 a 16.15 y 16.25.

Maíz, p. agosto, 200 ton. a 7.68.

Lino, p. agosto, 100 ton. a 16.20.

PRECIOS DE AJUSTE

Entrega	Trigo	Maíz	Lino	Avena
Disponible . .	17.50	7.65	16.40	8.20
Ent. mayo . .	17.50	7.65	16.65	8.20
Id junio . . .	17.25	7.55	16.65	8.20
Id julio . . .	16.60	7.70	16.70	8.50
Id agosto . .	17.30	7.80	16.80	8.55
Id sept'bre. .	16.20	7.85	16.85	—

PRECIOS OFICIALES

La Cámara Gremial de Cereales fija ayer los siguientes precios para mercadería disponible:

Trigo barletta, 17.60; de pan, para el consumo, 17.30; en Bahía Blanca, id pan, 17.10.

Lino, en dársena, base 4 por ciento de cuerpos extraños, 16.30.

Avena, base 47 kilogramos, en dársena, 7.90; en Bahía Blanca, para exportación, 7.75.

Maíz amarillo nuevo, 7.65.

BOLSA DE CEREALES

Entrada de cereales por las siguientes estaciones de ferrocarriles:

Once: Trigo 6.863 bolsas, maíz 2.323 id, lino 413 id, nabo 289 id, avena 562 id, cebada 178 id, cebadilla 1.102 id, alfalfa 69 id, maní 1.016 id, porotos 266 id, girasol 112 id.

Sola: Trigo 488 bolsas, harina 1.200 id, lino 614 id, nabo 170 id, maní 1.393 id, avena 158 id, cebada 74 id.

Palermo: Trigo 767 bolsas, triguillo 1566 id, harina 290 id, alfalfa 410 id, lino 2.210 id, nabo 200 id, maíz 1.044 id, avena 258 id, cebada 331 id, cebadilla 520 id, alpiste 206 id.

Retiro Pacífico: Trigo 104 bolsas, cebada 230 id.

Retiro C. Argentino: Harina 2.900 bolsas.

C. Córdoba: Afrecho 470 bolsas.

Puerto: Trigo 7.956 bolsas, lino 21.460 idem.

Rural: Trigo 1.244 bolsas, lino 1.153 id, avena 65 id.

Colegiales: Harina 359 bolsas.

F. Lacroze: Lino 530 bolsas, paja 925 atados.

Brian: Trigo 1.886 bolsas.

Buenos Aires: Trigo 322 bolsas, maíz 350 id, lino 380 id, harina 290 id.

P. Alsina: Trigo 3.708 bolsas.

Total de las entradas: Trigo 21.847 bolsas, triguillo 156 id, maíz 5.642 id, lino 24.480 id, nabo 608 id, avena 1.133 id, cebada 813 id, alpiste 206 id, alfalfa 69 id, harina 5.030 id, afrecho 80 id, cebadilla 1.632 id, girasol 112 id, patatas 11.621 id, porotos 266 id, paja guinea 925 atados, pasto 5.051 fardos grandes y 3.454 chicos.

Ventas de ayer

Trigo varias clases—322 bolsas en Palermo a $ 18, 120 id en Estación Buenos Aires a 18, 620 id en Palermo a 18, 1.500 id a llegar en el Once a 7.60, 227 id en el Once a 17.75, 500 id en Palermo a 17.70, 630 id en el Once a 17.50, 634 a 17.50, 380 a 17.50, 410 id en Palermo a 17.35, 210 id en el Once a 17.30, 318 id en Sola a 17.20, 358 id en el Once a 17, 639 id en Palermo a 15.50, 219 id en el Once a 15.70.

Maíz colorado nuevo 650 bolsas en depósito a $ 7.90.

Maíz morocho—87 bolsas inferior en Sola a $ 7.60.

Maíz amarillo nuevo—160 bolsas en Sola a $ 7.70, 560 a 7.60, 610 id en el Once a 7.60, 560 id en Sola a 7.50, 140 id en el Once a 7.40, 330 a 7.20.

Avena—158 bolsas en Sola a $ 8.80, 28 id en el Once a 8.30, 3.000 id en B. Blanca a 7.70, 200 id en Sola a 7.70, 192 id en Sola a 7.60, 400 id en P. Alsina a 7.50, 60 id en Palermo a 7.30.

Cebada—74 bolsas en Sola a $ 10.50, 400 a 9.60.

Maní—8.500 bolsas al llegar en Retiro a $ 20.50.

Semilla de alfalfa—124 bolsas en Sola a $ 6.10.

Lino—351 bolsas en Sola a $ 16, 140 id en el Once a 15.70, 253 id en Palermo a 15, 298 id en Sola a 14.20.

Nabo—27 bolsas en el Once a $ 11.40.

Alfalfa—15 bolsas en depósito a pesos 5.50.

Cebadilla—531 bolsas en el Once a $ 6.10.

VENTAS DE ULTIMA HORA

640 bolsas en el Once a $ 17.40.

Las operaciones precedentes fueron realizadas por los siguientes consignatarios:

Santamarina e hijos, T. Ojea, García Anido, Saubirón y Cía., R. D. Barker y Cía., José Etcheverry, E. Puccio, L. Etchegaray, C. y Rodríguez, S. y Bercetche, B. y V. Orbeta, F. Linari, J. E. Pillity, Piccolini y Cía., Dorronsoro, Pedro Volpachico, Devoto Lda., Juan Lalor, A. Vélaz y Cía., A. Bellini y Cía., E. Calvo y Cía., Palacios Hnos., Seguí Hnos. y Cía., W. García y Cía.

EN ROSARIO

MERCADO GENERAL DE PRODUCTOS NACIONALES

Primera rueda — Trigo, p. junio, 200 ton. a 16.40, p. agosto, 800 ton. a 16.30 y 16.20; p. septiembre, 200 ton. a 15.90.

Maíz, p. julio, 600 ton. a 7.58.

Lino, p. agosto, 100 ton. a 16.35.

Segunda rueda — Trigo, p. junio, 1.200 ton. a 17.35 y 17.40; p. agosto, 1.600 ton. a 16.45, 16.50 y 16.45, p. septiembre, 1.000 ton. a 16.43, 16.40, 16.35, 16.32, 16.31, 16.30, 16.28, 16.27, 16.27, p. septiembre, 1.000 a 16.30 y 16.15.

Maíz, p. junio, 400 ton. a 7.60 y 7.58, p. julio, 600 ton. a 7.75, p. agosto, 1.200 ton. a 7.82 y 7.83; p. septiembre 400 ton. a 7.86.

Lino, p. agosto, 200 ton. a 16.66 y 16.65.

PRECIOS DE AJUSTE

Entrega	Trigo	Maíz	Lino
Disponible.	17.40	7.40	16.07
Entrega junio. . .	17.40	7.45	16.10
Id julio	15.70	7.55	16.20
Id agosto	16.45	7.65	16.25
Id septiembre. . .	15.20	7.70	16.35

PRECIOS OFICIALES

La Bolsa de Comercio fijó ayer las siguientes cotizaciones oficiales para mercadería disponible, afuera, puesta en vagón en Rosario:

Trigo, tipo Rosario, número 1, 78 kilogramos, $ 17.50, número 1, 17.10.

Lino, base 4 o/o, a 15.70, nuevo 16.

Maíz amarillo, a 7.45.

MERCADOS DE LA PRODUCCION

MERCADO CENTRAL DE FRUTOS

Movimiento de lanas

	1921 kilogram.	1920 kilogram.
Entrada, ayer	94 037	110.034
Salida, id	287 194	47.054
Entrada desde el 1.º de julio	35 990 843	51 364 322
Existencia, hoy	14 730 479	23.167.995

Ninguna novedad ofreció ayer el mercado de lanas, manteniéndose en la misma situación que el día anterior. Se pagó por la cruza gruesa entre $ 3 y 5, por la mediana, de $ 4 a 6, por la cruza fina, de $ 6 a 7.50, por la fina del Chubut, de $ 7.20 a 7.50.

Por pieles lanares hay mucho interés, pero son reducidas las entradas, ayer se vendieron tres lotes de $ 0.35 a 0.40 el consumo.

El mercado para cueros vacunos se mantuvo desanimado, retirándose algunos compradores, por ello los precios declinaron. Las ventas se hicieron entre $ 7, 8.50 y 9.60.

Ventas de ayer

Lana cruza gruesa 153.000 kilos a $ 5, 4.80, 4.60, 4.50, 4.20, 4, 3.80, 3.50 a 3.60, 5, 4.

Cruza mediana 33.000 kilos a $ 6, 5.60, 5, 4.

Cruza fina—7.000 kilos a $ 7.20 a 6.

Cruza fina y mediana 28.000 kilos a $ 7.80, 7.50, 7, 6.50.

Segunda esquila cruza fina 2.000 kilos a $ 5.

Mediana y gruesa 12.000 kilos a pesos 4.50, 4, 3.80, 3.50.

Borregas—12.000 kilos a $ 4, 3.50, 3.20 y 3.

De Entre Ríos—Cruza fina 4.000 kilos a $ 8.50.

Fina del Chubut—22.000 kilos a pesos 7.50, 7.20.

Pieles lanares lanudo consumo—2.200 kilos a $ 0.40, 0.38, 0.35.

Desecho—3.100 kilos a $ 0.20, 0.18 y 0.15.

Estación consumo—4.300 kilos a pesos 0.35, 0.33, 0.32, 0.30, 0.28, 0.27.

Desecho—5.600 kilos a $ 0.15, 0.13, 0.12, 0.10, 0.08, 0.07.

Patagoneses—1.500 kilos a $ 0.28.

Del Neuquén—3.200 kilos a $ 0.40 y 0.30.

Pelado consumo—1.000 kilos a $ 0.25.

Desecho—500 kilos a $ 0.05.

Vacunos—350 cueros a $ 9.60, 8.50, 7.

Salados vacunos, becerros y nonatos—200 cueros a $ 0.40.

Becerros—200 cueros a $ 7.50, 7, 6.50.

Nonatos—300 cueros a $ 4.50, 4, 3.50.

Potros—60 cueros a $ 4, 3.80.

Cerda—2.800 kilos a $ 13.50, 13, 12.50, 12, 11.50, 11, 10.50, 10, 9.

Corderitos—100 docenas a $ 3.30.

Nutria de las islas—60 kilos a $ 35.

Nutria en bolsa—44 kilos a $ 22, 23.

Nutria abierta—122 kilos a $ 25.50, 25, 22, 20.

Cabras—500 kilos a $ 10.50.

Gatos—20 cueros a $ 1.

Sebo pisado—6 cascos a $ 2.10.

MERCADO DE AVES

(Mercado Ciudad de Buenos Aires)

Entraron ayer en este mercado 873 pichonetas cargadas con aves varias 281 cajones con huevos y 215 bultos caza.

Ventas de ayer

Gallinas especiales de $ 5.20 a 5.80 la yunta, id regulares de 3 a 3.40 id pollos especiales de 3.20 a 3.60 id, id regulares de 1.80 a 2 id, id chicos de 1.30 a 1.60 id, pavos de cerda especiales de 18 a 19 id, id regulares de 10 a 11 id, pavitas según clase de 5 a 6 id, patos criollos de 2.80 a 3.20 id, id marruecos de 1.50 a 2 id, gansos de 3.50 a 4 id, pichones de paloma de 0.40 a 0.45 id, conejos de 1 a 2 id.

Productos de la caza: Perdices blancas y negras a $ 0.70 la yunta, martinetas de 1.50 a 1.80 id, gallinetas de 0.70 a 0.90 id, liebres de 1.40 a 1.70 id.

Huevos: De $ 1.20 a 1.25 la docena.

MERCADO DE PATATAS

(Estación Casa Amarilla)

Entraron ayer en este mercado 10.742 bolsas en Colegiales 153 id, en Retiro C. Argentino 736 id. Total 11.631 bolsas.

Patata según clase de $ 0.50 a 1.30, los 10 kilos.

MERCADO DE PASTO

Entrada de pasto por las siguientes estaciones de ferrocarriles:

Caballito (F. C. O.) 1.720 fardos grandes y 1.840 chicos.

Buenos Aires (C. G. B. A.) 1.176 fardos grandes y 898 chicos.

Palermo (F. C. P.) 1.751 fardos grandes y 406 chicos.

Sola (F. C. S.): 74 fardos grandes.

Lacroze (F. C. C. B. A.) 180 fardos grandes.

Colegiales (F. C. C. A.) 310 fardos chicos.

Total general: 4.331 fardos grandes y 3.454 chicos.

Ventas de ayer

Pasto alfalfa fardos grandes según clase de $ 40 a 75 los 1.000 kilos; id chicos id id de 30 a 60 id.

Pasto mezcla fardos grandes según clase de $ 26 a 60 los 1.000 kilos; id chicos id id, nominal.

Pasto cama fardos grandes y chicos, ray grass según clase de $ 29 a 60, los 1.000 kilos, paja de trigo id id de 30 a 37 id, id avena id id de 35 a 45 id.

Con motivo de la festividad patriótica del 25 de Mayo y el feriado de Corpus Christi, el mercado permanecerá inactivo hasta el viernes día en que se reanudarán las operaciones.

MERCADO DE LINIERS

No hubo en las ventas realizadas ayer ningún interés, acentuándose el descenso en las cotizaciones para toda clase de hacienda. Las que se destinan a los frigoríficos se cotizan entre $ 0.17 a 0.18 la libra.

Las ventas más importantes fueron 12 novillos especiales a $ 147 y 12 id a 142 vendidos por ... que se ... de Necochea.

Los precios extremos del día fueron los siguientes:

Novillos e. de frig.	$ 112	a 147.—
m. g. id id. de	126	a 135.—
p. consumo de	59	a 120.—
Novillitos id id. de	26	a 110.—
Vacas id id. de	31	a 140.50
Vaquillonas id id. de	26	a 118
Terneros, de	12	a 80.—

Entraron ayer en este mercado 3.358 animales vacunos, a la siguiente consignación.

Salaberry y Bercetche: Daneri, Entre Ríos 64, Barroqui, Villegas 36, Arambururo, Olavarría 125, Est. San Carlos, Villegas 108; Morgan, S. A. de Giles 42; Guastini, 9 de Julio 30; Echenique, Las Flores 44.

Unzué, Alzaga y Cía.: Unzué, Giles 34.

I. Goñi hijo y Hnos.: Fernández, C. Suárez 35.

C. de Hacendados: Pereda, Lincoln 22, Arrechea, Guaminí 132.

J. Curutchet: Indart, Banderaló 18.

Bellocq e Hita: Martín, Córdoba 30, Echevarne, C. Tejedor 27.

J. Chapar y Cía.: Ortiz, Lamadrid 120, Uriburu, T. Lauquen 79, Bercetche, Pampa 22.

N. A. Calvo: Bouson, Guaminí 68.

T. Devoto y Cía.: Terrado, Pinto 102; id, Entre Ríos 108, Alvarez Pampa 15.

P. Arancet: Arancet, Ayacucho 213; Abaus, Caseros 56, 41, Caseros 74: García, Guaminí 22.

P. C. y Peró: Monte, Caseros 60.

M. Urtasun e hijos: Latamendi, Puan 50.

A. Vélaz y Cía.: Monoqui, Guaminí 22, Sola, Córdoba 24.

Wallace y Cía.: Coroman, C. de Areco 28.

Aichourrón Hnos.: Palma, C. Tejedor 40, Teledea, Tandil 24, Cuchimon, Suárez 39, Perosaut, Tornquist 23, Ernaola, Tandil 24, Gorcatti, Saavedra 29, Córdoba, Tandil 22.

J. Altieri: Smith, Pilar 34.

A. Bellini y Cía.: Tobal, 9 de Julio 38, Picco, Pampa 20.

F. Bascarán: Mendiaui, Rivadavia 35; Lavasselli, Córdoba 64.

Cash y Cía.: Walkiris, Villegas 70; Dubarry, Lincoln 50, Cash, Mercedes 31.

P. Córdoba e hijo: Althabe, Matanza 100.

De Lellis y Fagés Hnos.: Fagés, Pinto 28.

Fayanás y T.: Borda, M. Paz 47.

Gibson Hnos.: Debaisieux, Caseros 64.

A. Iriart: Beltret, Guaminí 23; Anamendi, id 24.

Méndez Hnos.: Erice, Balcarce 12.

Ocampo y Cía.: Viña, Pampa 180; Ocampo, Pergamino 30.

P. y Gutiérrez: Graeff, C. de Areco 43; Bluder, id 60.

Ruiz, Baldassarre y Cía.: Victoria, Rivadavia 25.

A. Rossi: Rell, Pinto 10.

G. Rodríguez: Brambilla, Guaminí 11.

Juan Lalor: Naón, Capital 18; Lebuquer, G. Belgrano 14; Serin, C. Tejedor 19.

P. y A. Lanusse: A. y Speroni, Entre Ríos 18; Cardenac, Necochea 44; Camon, Lobería 26, Lastra, Córdoba 40; A. y Speroni: E. Ríos 24; Paille, Monte 10; A. y Speroni, Sarmiento 65.

Ventas de ayer

Alzaga, Unzué y Cía. GUAMINI: Novillos 22 g. c|g. a $ 96. GILES: Terneros 34 r. 30.

Avalos, Salazar y Cía. T. LAUQUEN: Novillos, 12 g. c|g. a $ 110. Novillitos, 9 g. 93. Vacas 2 g. 100.

Agüero M. y Cía.—CASEROS: Vacas: 5 m.e. a $ 125.

Accame, Bellini y Cía.—SUIPACHA: Terneros 5 g. a $ 60, 5 g. 53. 9 DE JULIO: Terneros 15 r. 33. CATRILO: Novillos 20 g. 128.

Arancet P. y Cía.—R. OTERO: Vacas 2 g. a $ 96, 21 g. 80. Vaquillonas: 11 c|g. 60, 15 g. c|g. 80. Vacas 23 f. 40. Terneros 26 r. 32, 21 r. 25, 15 r. 25. Vacas 30 b|c. 50. Terneros. 5 g. 45, 10 b. 40. DOLORES: Vacas. 9 g. c|g. 70. Terneros 1 g. 48. Vacas. 10 b|c. 40. Terneros 11 r. 22, 19 r. 30. GUAMINI: Vacas 2 g. 83, 6 g. 90.

Amoretti C. SALTO: Terneros 12 b. a $ 32.

Aichourrón Hnos.—GUIDO: Novillitos 1 f. a $ 35, 6 f. 30. TANDIL: Novillitos 16 b|c. 60, 6 b|c. 45, 3 f. 30. C. SUAREZ: Novillos 7 g. 120. SAAVEDRA: Novillitos 22 g. c|g. 70, 7 g. c|g. 75. C. TEJEDOR: Novillitos 24 m|g. a 110, 13 g. 100. Novillos 1 e. 140, 2 g. c|g. 110. TANDIL: Novillitos 12 b|c. a 50. TORNQUIST: Novillitos 13 b|c. 54. VILLEGAS: Terneros: 9 g. 60.

Alvarez y Speroni—E. RIOS: Vacas: 5 b|c. a $ 63; 9 b|c. 55. Novillos. 10 g. c|g. 70.50. Toros: 6 g. c|g. 73; 6 g. c|g. 69, 6 b|c. 56.50. SARMIENTO: Novillos: 8 b|c. 67, 4 c|g. 80; 32 c|g. 76; 8 c|g. 75.

Bellocq e Hita—C. CASARES: Terneros. 3 r. a $ 25. Vacas: 6 g. 90. VIAMONTE: Novillitos: 26 m|g. 108; 29 g. a 90.

Bascarán F. — RIVADAVIA: Novillitos. 17 g. a $ 91; 18 g. c|g. 81.

Córdoba P. e hijo—MATANZA: Novillitos: 50 g. c|g. a $ 85. Vacas: 28 g. 76; 17 g. 92; 5 m|g. 107.

Chapar J. y Cía.—T. LAUQUEN: Vacas. 4 g. a $ 58. Terneros: 17 e. 74; 18 e. 70; 31 g. 53; 13 b. 40. CATRILO: Novillitos: 22 g. 97.

Crotto Hnos.—C. SUAREZ: Terneros: 6 m. a $ 12.

Cash, Jones y Cía.—LINCOLN: Novillitos, 50 g. a $ 100. VILLEGAS: Terneros 8 e. 70, 61 m|g. 60. MERCEDES. Terneros 14 b. 40, 7 r. 25. Vacas 10 g. a 50.

C. de Hacendados—LINCOLN: Novillos: 21 g. c|g. a $ 95, 1 g. 120.

Devoto T. y Cía.—E. RIOS: Novillos: 32 g. c|g. a $ 85, 31 g. c|g. 85. CATRILO: Novillos: 18 m|g. 135. E. RIOS: Novillos: 15 g. c|g. 85. G. PINTO: Novillitos: 6 b|c. 35. E. RIOS: Novillos: 2 e. a 145.

De Lellis y Fagés Hnos.—G. PINTO: Vacas: 4 f. a $ 20. Vaquillonas 6 f. 20. Terneros 4 r. 20, 13 m. 7. Vacas 1 e. 115.

Etchart P.—C. CASARES: Terneros. 40 b. a $ 38.

Fiorito Hnos. y Sambrizzi—BOLIVAR: Terneros: 30 r. a $ 28, 30 r. 23.

Goñi I. hijo y Hnos.—C. SUAREZ: Novillitos: 12 g. c|g. a $ 70. Terneros, 19 g. 45, 5 b. 25.

Gibson Hnos.—CASEROS: Vacas. 4 m.e. a $ 128. Vaquillonas 8 m|e. 118, 51 g. 90.

Iriart A.—GUAMINI: Novillitos 24 m|g. a $ 110.

Lalor Julián—B. BLANCA: Vaquillonas: 16 b|c. a $ 30, 16 b|c. 49. Vacas 16 b|c. 44. C. SUAREZ: Terneros: 8 r. a 20.50. 9 DE JULIO: Vacas: 6 b|c. a 55; 10 b|c. 66; 2 f. 42. G. BELGRANO: Terneros: 2 r. 20. C. TEJEDOR: Novillos. 8 g. c|g. 102; 4 f. 65.50. Vacas: 3 b|c. 45. G. LOPEZ: Vaquillonas: 3 b|c. 54; 3 b|c. 46. Vacas: 3 b|c. 48. Novillitos: 7 b|c. a 40. Vaquillonas. 13 b|c. 42.50.

Lanusse P. y A.—T. LAUQUEN: Vacas: 6 g. a $ 100; 18 g. 85; 3 b|c. 43; 4 m|g. 105; 9 g. 78. Toritos: 2 b|c. a 58. Toros: 2 g. c|g. 88. LOBERIA: Vacas: 2 e. 114. Terneros: 5 g. 48; 4 b. 34. RIO IV: Terneros: 8 g. 50.50; 8 g. 53. Vaquillonas: 10 g. c|g. 80.50; 14 g. c|g. 73. OLAVARRIA: Terneros: 26 r. 28; 18 r. 30; 17 r. 31. Vaquillonas: 8 b|c. 57. Vacas: 12 g. 83.50. AZUL: Terneros: 12 b. 39.50; 8 g. 42. SANTA FE: Novillos: 9 g. c|g. 85.50; 6 g. c|g. 107. MONTE: Novillos: 8 c|g. 80. NECOCHEA: Vacas: 5 e. 115; 7 m|g. 110; 8 m|g. 106. Novillos: 12 e. 142; 12 e. 147.

Méndez Hnos. y Cía. — LAMADRID: Terneros: 33 b. a $ 40.

Machiavello S.—PRINGLES: Vaquillonas 23 g. c|g. a $ 73, 46 c|g. 58; 8 b|c. 58.

Ocampo y Cía.—PERGAMINO: Terneros, 19 m|g. a $ 63.50. Novillitos: 4 g. c|g. 85.50. Terneros. 7 m|g. 67. MONTE: Novillitos 24 f. 29, 22 f. 16.50; 25 f. 17, 12 f. 26; 10 b|c. 41.

Ortiz F.—LAMADRID: Novillos: 120 g. a $ 117.

Petersen y G.—C. DE ARECO: Novillos 60 g. a $ 90. Vacas: 16 m|g. 110. Terneros. 6 e. 80.

Ruiz B. y Cía. GUAMINI: Vacas: 1 m|e. a $ 125; 1 m|g. 105; 3 g. 75. Vaquillonas: 2 g. c|g. 75. Novillitos: 3 b|c. 60. CERRITO: Novillitos: 25 g. c|g. 85.

Rossi A.—LINCOLN: Novillos: 8 g. a $ 120.

Salduna J.—BOLIVAR: Terneros: 26 r. a $ 30, 24 r. 28. G. PICO: Vacas: 12 g. 78.

Santamarina e hijos—AZUL: Terneros: 17 r. a $ 25; 14 r. 30.

Salaberry y Bercetche—VILLEGAS: Vacas: 8 e. a $ 115, 9 m|e. 120, 10 m|e. 118, 10 m|g. 106, 11 m|g. 105.50. CATRILO: Novillos: 12 c|g. 83; 12 c|g. 82; 11 c|g. 80; 12 c|g. 86; 15 c|g. 84, 12 c|g. a 80.50, 18 c|g. 92; 20 g. c|g. 93, 16 g. c|g. 97, 15 g. c|g. 92.50; 15 g. c|g. 90, 18 g. c|g. 102.50; 17 g. c|g. 105, 16 g. c|g. 107.50; 19 g. c|g. 101.50; 20 m|g. 126; 22 g. c|g. 104; 20 g. c|g. 104.50, 20 g. c|g. a 100; 20 g. c|g. 104; 20 m|g. 130; 21 g. a 115.50; 22 g. c|g. 118; 20 g. c|g. 115; 21 g. c|g. 116.50; 20 g. c|g. 104. VILLEGAS: Terneros: 4 b. 34.50; 5 b. 36, 11 b. 41.50; 8 g. 50.50. Vaquillonas: 7 m|g. 108. GILES: Novillos: 23 g. c|g. 100; 20 g. c|g. 97.50. VILLEGAS. Vacas: 3 b|c. 60; 3 g. 79; 5 g. 90; 7 g. 93; 8 exc. 134; 8 exc. 140.50; 8 m|e. 132. E. RIOS: Terneros: 10 b. 35; 14 g. 44.50, 17 b. 40; 12 b. 43; 11 b. 34. LAS FLORES: Terneros: 10 b. a 35; 8 b. 34; 3 g. 39; 5 r. 21; 3 r. 20.50. Novillos: 4 m|g. 136. OLAVARRIA: Novillos: 18 g. c|g. 99.50; 15 g. c|g. 86.50; 14 g. c|g. 81, 15 c|g. 77; 10 b|c. 67. Vacas: 3 g. 90.

Urtasun M. e hijos — PUAN: Novillitos: 5 b|c. a $ 50. Terneros: 19 g. 42; 26 r. 30.

Vélez A. y Cía.—GUAMINI: Vaquillonas: 1 g. c|g. a $ 80, Novillitos: 20 g.

VACCARO
30 AÑOS DE CREDITO EN CAMBIO DE MONEDA
TITULOS Y ACCIONES
LOTERIA NACIONAL
ALTA PUBLICIDAD
AV. DE MAYO 638 - Bs. As.

Profesor Dr. Agote
De la Facultad. — Médico jefe del Instituto Modelo de Clínica. — Titular de Clínica Médica. — Hospital Rawson. Enfermedades internas y de los niños.
LAVALLE 1515. — De 14 a 16. (Menos los viernes)

PARA FORTALECER
A LOS NIÑOS
Para eso nada iguala al Aceite de Bacalao. Pero hay que desconfiar, porque hay muchos aceites de bacalao que no son tales; son mezclas de muchos aceites que de bacalao sólo tienen el nombre.
El que vendemos en nuestra casa es importado directamente de Noruega por nosotros en grandes cantidades. Esta circunstancia, nos permite garantir su calidad que sabemos es óptima y venderlo a precio que nadie puede igualar.
FARMACIA FRANCO-INGLESA
La mayor del mundo
SARMIENTO y FLORIDA
Buenos Aires

Dr. ARGAÑARAZ
Profesor suplente de la Facultad
Enfermedades de los OJOS y ANTEOJOS
Calle PARAGUAY 840 - De 14 a 18 v11

KALISAY
EL MEJOR VINO QUINADO
20 Años de éxito

Dr. ELIZALDE Jefe del servicio de las enfermedades del riñón, próstata, vejiga, etc., en el Hosp. San Roque. Consultas de 15 a 18. Paraguay 987.

Dr. JOSE INGENIEROS Enfermedades nerviosas. — Consultas todos los días de 15 a 16. Calle VIAMONTE 776. v31

VINOS TIRASSO
La gran marca Nacional

PRODUCCION MAXIMA
La cantidad de producción es afectada materialmente por la correa que empleéis en vuestra máquina. Las condiciones de la industria exigen ahora un aumento de producción para compensar la aminoración de horas de trabajo; y para conseguirlo debéis tener correas que hayan sido fabricadas para el objeto especial.
En la fabricación de correas no debe dejarse nada a la casualidad si ha de conseguirse que transmita, un día tras de otro, una cantidad de energía amplia y regular.
Para cada clase de movimiento mecánico fabricamos un tipo especial de
CORREA DE WALKER
que es una correa que hace todo lo que de ella se espera y lo sigue haciendo.
El servicio extraordinario que presta es el resultado del cuidado extraordinario que se ha empleado en su fabricación y del esmero con que los cueros de que se fabrica han sido elegidos y curtidos.
El nombre "WALKER BOLTON" es la mayor garantía que podéis desear.
Nuestra experiencia de más de 96 años está a vuestra disposición.

Wm. Walker & Sons Ltd
BOLTON, Inglaterra

Doctor E. T. FRERS
Especialista del Hospital Rawson
GARGANTA, NARIZ y OIDOS—De 15 a 17
Viamonte 835, U. T. 4265 Rivadavia v11

Dr. Noceti
Profesor suplente de la Facultad. Enfermedades de los OJOS Y ANTEOJOS
Calle MAIPU 588. - De 14 a 17 v31

Dr. AYNES
Secretas, nerviosas y vías urinarias, 606-914. ESMERALDA 463. — Consultas de 12 a 21. Empleados y pobres, gratis.

Doctor BELGERI Médico de servicio de ojos del Hospital de Clínicas. Jefe del consultorio del Hospital Alvear. — Bmé. MITRE 948. - De 15 a 17. U. T. 340, Rivadavia.

CREDITOS
SE ACUERDAN A PAGAR
EN 10 MENSUALIDADES
TIENDA EL SIGLO
Av. MAYO
RIVADAVIA
PIEDRAS

DR. R. PODESTA
Garganta, nariz y oídos. - De los hospitales de Niños y Fernández. - Se mudó a Corrientes 1077, de 14 a 17. - U. T. 702, B. O.

NARIZ, OIDOS Y GARGANTA
Doctor RAUL BECCO
Rivadavia 1188. De 14.30 a 17.30

CLINICA DENTAL DEL
Dr. JOSE BLITZ
DENTADURAS
PARA MASTICACION PERFECTA
Dientes fijos, sin paladar. Extracciones absolutamente sin dolor. Emplomaduras de todos sistemas.
CARLOS PELLEGRINI 461 v21

ESTOMAGO
ESPECIALISTA
Intestinos, Vientre, Debilidad, Enflaquecimiento, Sangre y Pulmón
Dr. SPINEDI - Rivadavia 1159
De 9 a 12 y de 14 a 20 (Domingos de 9 a 12)

Dr. VILA Especialista nerviosas e internas en general. Sangre. Electricidad. Rayos X. - Cangallo 2156. - Lunes, miér. y vier., de 9 a 11 y 14 a 17. v11ju.

SECRETAS 606-914 URINARIAS. AVARIOSIS.
Dr. SANTORO - Cura radicalmente la estrechez y debilidad. Abonos económicos. - Calle Perú 877. - De 13 a 17 y de 20 a 21.

Manuel M. Raverot — NIÑOS — UNICAMENTE
Médico del Hospital de Niños. — Consultas de las 14 a las 17, menos martes y sábados. Calle Cangallo 1419. U. T. 6335, Libertad. En el consultorio gratuito de LA PRENSA lunes y viernes, de 11 a 12.

Dr. O'FARRELL Profesor de la Facultad. Atiende especialmente enfermedades de señoras: de 14 a 16. — Viamonte 550. v31

Asma-Tuberculosis
Enfermedades de los bronquios y pulmones.
Doctor LETTIERI
Calle Suipacha 612. - De las 15 a las 18.

Sanatorium Lavalle
Director: Dr. JOSE V. VARALLA
Calle LAVALLE 1750-52
Pensiones de lujo y económicas. — Salas de operaciones modelo. — Servicio médico permanente. - Los enfermos pueden ser operados por médicos de su confianza.

Venereas-Sífilis-Piel
SECRETAS y URINARIAS
ESPECIALISTA Dr. P. MALVICINO
CURA RAPIDA de Uretritis Estrecheses
Ulceras Prostatitis y sífilis con el subsidio
DE 606-914
TUCUMAN 696 de 8 a.m. a 8 p.m.
v41.

ESTOMAGO—INTESTINOS
Dr. G. BARROS, especialista en la curación radical de la dispepsia, colitis, estreñimiento, gastro-enteritis, dilatación de estómago. Lavalle 1051, de 13 a 20. v21

ENFERMEDADES DEL PULMON E INFECCIOSAS
Dr. Francisco Destéfano, profesor titular de clínica epidemiológica de la Facultad de Medicina. - Paraguay 1840, de 14 a 17 v1

CANCER TUMORES MALIGNOS
Procedimiento moderno por inyecciones, resultados positivos.
Dr. DESIO. U. T. 1938, B. O. Cochabamba 87.

Doctor JOSE DE LUCA
Profesor especialista en garganta, nariz y oído.—De 15 a 17
CANGALLO 1056

Dr. TORTI
Secretas, Urinarias y Piel, curación científica de la debilidad general. Avariosis, Riñones, Vejiga y Próstata. Moreno 975, de 9 a 11 y de 15 a 18.30. v28

Doctor LEON PEREIRA
Profesor de odontología de la Facultad de Medicina. Atiende enfermedades de los dientes y de la boca. Hace dentaduras artificiales
Calle ESMERALDA 246.

Dr. F. E. CIARLO
Cirujano del hospital Piñero. Cirugía y enfermedades de señoras. CANGALLO 1402. De 15 a 17. U. T. 2053, Libertad. v15ju.

EL EXTRACTO DE TABACO
LA OVEJA
es el antisárnico más eficaz y de resultados positivos.
Aprobado oficialmente. — Certif. N.o 30
UNICO IMPORTADOR
ADOLFO MASSIMINO VICTORIA 1327 Buenos Aires

EL MEJOR OBSEQUIO PARA LAS VISITAS
CHOCOLATE
GODET
EXTRA (PAPEL BRONCE)

La Precisión y el Cuidado Son los Auxiliares de la Westinghouse

Mucho significa la marca de fábrica de una lámpara eléctrica. La Westinghouse, auxiliada eficazmente por un cuerpo de ingenieros expertísimos y por verdaderos artífices en sus talleres, hace prodigios de precisión y de esmero en todos los productos de su fábrica.

La marca Westinghouse significa algo más que una sencilla marca de fábrica para distinguir ciertos productos. Es un sello de garantía, un símbolo de precisión, porque tras este nombre se levanta una Compañía honorable y acreditada, cuyo lema es **perfeccionar lo bueno, producir lo mejor.**

Cuando usted pruebe las Lámparas Eléctricas Westinghouse verá cómo es posible hacer lámparas excelentes de filamento metálico.

Compañía Westinghouse Electric Internacional

MAIPU 73 — U. T. Rivadavia 5. — Buenos Aires
Dirección Telegráfica: WEMCOEXPO B. Aires

Westinghouse

APARATOS ELECTRICOS — PARA TODOS LOS FINES

RAZA NORMANDA

"JUMELLE". Vaca Normanda. Teniendo 6 años produjo 6.320 kos. de leche que dieron 313 kilg. de manteca durante su año de lactación.

Recomendamos a los ganaderos argentinos esta excelente raza, por ser la única que en su precocidad y rusticidad satisface el propósito de todo criador, producir: CARNE, LECHE y MANTECA.

Informes detallados de esta especie y las indicaciones para la adquisición de reproductores y su importación al país, pueden solicitarse a J. ROLLINO Hnos., Buenos Aires, Rivadavia 2591, y en Francia, 4 rue des Martyrs, París.

JOSELEVICH Hnos. y Cía.

Gran fábrica de "CAMAS DE BRONCE"
FUNDADA EN EL AÑO 1893
2570 Sarmiento 2570
Cama para COLEGIAL con elástico "Patentado"
Con baranda . . $ 120.—
Sin baranda . . " 100.—
GRANDES REBAJAS DE PRECIOS

ENFERMEDADES NERVIOSAS Dispepsia nerviosa, parálisis, neuralgias, ciática, insomnio, falta de vitalidad, neurastenia. Cura radical. Doctor G. Barros, Lavalle 1652, de 13 a 20. v31

Dr. BARRIO Médico. Jefe de sala Hospital Muñiz. Pulmón (tuberculosis), Corazón, Estómago. Rayos X. - Talcahuano 1205, de 14 a 17. v31m.

Doctor ENRIQUE FEINMANN Tratamiento de las enfermedades pulmonares. — Reumatismo y venéreas: de 8 a 12. Corazón, estómago y nerviosas de 14 a 18. Calle RIVADAVIA 1425.—Unión Telef. 202, Rivadavia. perm.

Dr. TESTA - ELECTRICIDAD MÉDICA
RAYOS X para Internas, Tuberculosis, Reumáticas, Nerviosas, Piel.
ESMERALDA 472 - De 8 a 10 y 14 a 19
v31

Dr. Polito Especialista: Piel, Secretas, Sífilis, Urinarias. De los Hospitales Ramos Mejía y Rawson. Se mudó a la calle Bmé. Mitre 1348. De las 14 a las 19. v15jun

Urinarias - Sífilis - Piel
Dr. Saraceni - Especialista
Riñón - Vejiga - Uretra - Prostata
CURA RAPIDA de SECRETAS y VENEREAS
Uretritis - Gota militar - Estrechez - Prostatitis
Debilidad - Eczemas - Ulceras - Cura de la **SIFILIS** con aplicación sin dolor del
606-914
ENFERMEDADES de SEÑORAS
CORRIENTES 1777 - 9 a 11 y de 14 a 20
v31

Dr. ZAGARIAS GUZMAN De regreso de Europa con **RADIUM** para Cáncer, Tumores Piel, Reumatismo, Neurastenia, etc. — Rayos ultravioleta. Viamonte 1571, de 14 a 17. U. T. 2100, J. v30

Dr. DEGIOVANANGELO Especialista en garganta, nariz y oídos. Sordera, nuevo tratamiento. - Viamonte 1848, de 14 a 17. - Domingos de 9 a 11 v31may

Dr. ENRIQUE CASTAÑO Jefe de clínica del servicio de afecciones génito-urinarias de Hospital Ramos Mejía. Especialista de riñón, vejiga, próstata, uretra y sífilis. Ha trasladado su consultorio a la calle Montevideo 507 de 14 a 17. v30

SECRETAS - VENEREAS
Dr. L. VETERE De la Universidad de Nápoles y B. As. Ex médico del Hosp. Italiano. Cura rápida enfermedades venéreas, internas y señoras. Humberto 1 1928 U. T. 470, B. Orden. De 7 a 10 y de 16 a 17. v9jun

Instituto NATURALISTA

Director: A. MONTEVECHIO
URIARTE 1150 (Palermo) BUENOS AIRES
TRATAMIENTO NATURAL, para extirpar radicalmente toda enfermedad por los sistemas
Khune, Kneipp, Rikli, Priessnitz
Especialidad para enfermedades del aparato digestivo, Pulmonares, Renales, Piel, Sangre, Nerviosas, Oídos, Anemia, Reumatismo, Hidropesía, Neurastenia, Secretas, Debilidad, Hemorroides, etc., etc.
De las 14 a las 18, feriados, de 10 a 11
LA PRIMERA CONSULTA ES GRATIS
Personalmente y por correspondencia.

HEMORROIDES ALMORRANAS Cura radical sin operación y sin dolor. No se abona hasta estar curado. - Dr. Casarino. SUIPACHA 322 - De 14 a 20. v31

Prof. TEDESCHI Cirugía general. — Señoras. Ortopedia Quirúrgica. - Cerrito 1284. - De 15 a 17. U. T. 316 Plaza. Asistencia a domicilio. Consultas gratuit. Domingos 9 a 11. v31

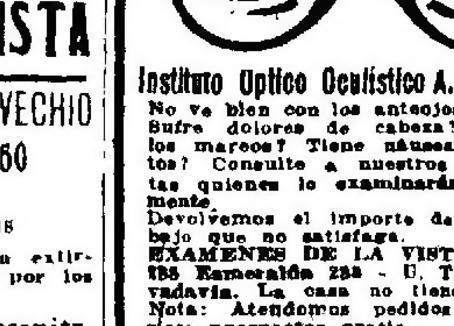

Instituto Optico Oculístico A. GARBARINO No ve bien con los anteojos que usa? Sufre dolores de cabeza? Persisten los mareos? Tiene náuseas y vómitos? Consulte a nuestros especialistas quienes lo examinarán gratuitamente. Devolvemos el importe de todo trabajo que no satisfaga. EXAMENES DE LA VISTA GRATIS 185 Esmeralda 185 - U. T. 3636, Rivadavia. La casa no tiene sucursal. Nota: Atendemos pedidos del interior: prospectos gratis.

Dr. Rapoport Especialista: Piel, Secretas, Sífilis, Urinarias. Se mudó a Corrientes 1189. De 15 a 17. Obreros: de las 18 a las 20. v31

DOCTOR CABAUT Especialista en enfermedades de los ojos, operaciones, anteojos, etc. Se trasladó a Bmé. Mitre 1179. Consultas de 13 a 17. U. T. 1923 Rivadavia. v4ju

Dr. M. KUTYN Dentista norteamericano

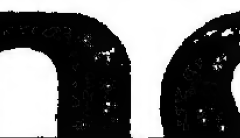

Dentaduras fijas. Operaciones sin dolor, últimos adelantos. Av. de Mayo 1411, de 10 a 11 y de 14 a 17, menos jueves. v30

Doctor PEDRO BELOU Profesor de la Facultad. Cirugía general. Garganta, nariz y oídos. Cons. de 15 a 18. Suipacha 443 - U. T. 1782, Rivadavia. v21

TOS
CURACIÓN PRONTA Y SEGURA CON LAS
PASTILLAS del Dr. ANDREU
De venta en todas las Farmacias

Dr. CHABROUX Diplomado del Hosp. de París (St. Louis, Urología, etc.). Jefe del servicio de Piel, Secretas y Urinarias del Hospital Alvear. Bmé. Mitre 783, de 14 a 18.30.

CURA NATURAL Para todas las enfermedades crónicas, catálogo y explicaciones gratis, personalmente. De 8 a 20. - Pr. Nta. D. CABRERA. Rivadavia 6833. - U. T. 2323, Flores. v30

J. EDELBERG Dentista-cirujano. Dientes fijos, sin paladar. — Operaciones sin dolor. - B. de Irigoyen 900. v30

OIDO, NARIZ Y GARGANTA Dr. A. BARTINI, de los hospitales de Torino y Génova. - Director del servicio de oído, nariz y garganta del Hospital Italiano. Consultas de 14 a 17. - Alsina 1648. v14jun

PELETERIA AMERICANA

Gran Exposición de PIELES FINAS recientemente recibidas, a precios que representan el 50 o|o más barato que el año anterior.

Bmé. MITRE 933

TUBERCULOSIS y enfermedades del pecho y vías respiratorias, tos persistente, esputos de sangre, debilidad, pérdida de apetito y peso. Curación por el tratamiento del Sanatorio Inglés de Temperley, F.C.S. Pensiones varias. - 20 minutos de Bs. Aires.

AVISOS FUNEBRES

SEPELIOS

RAFAEL PERO — q. e. p. d. — Falleció el 24 de mayo de 1921 con los auxilios de la santa religión y la bendición papal. — Su esposa Margarita Beeche de Peró; sus hijos Margarita P. de Veyga, Rosa P. de Uriburu, Arturo, Hoffmann P. de Zeegner, Luis, Eva P. de Noceti, Lilia P. de Zavalía, Octavio, Gabriel y Rafael A.; sus hijos políticos doctor Francisco de Veyga, Juan A. Uriburu, Clotildo H. de Peró, María Luisa B. de Peró, doctor Adolfo Noceti, Lucrecia L. de Peró, María Luisa G. de Peró y Luisa W. de Peró; sus nietos, bisnietos, hermanos políticos, sobrinos y demás deudos invitan a sus relaciones a acompañar los restos del extinto al cementerio del Norte, hoy miércoles 25, a las 11, previa misa de cuerpo presente en la iglesia del Pilar. Casa mortuoria, avenida Quintana 500. — Nota: servicio casa Iribarne, Callao 416, y José E. Uriburu 1230.

RAFAEL PERO — q. e. p. d. — Falleció el 24 de mayo de 1921. El Patronato de la Infancia invita a los señores socios y socias de la institución a acompañar los restos del extinto miembro honorario de la Comisión Directiva al cementerio del Norte, hoy miércoles 25, a las 10 horas. Casa mortuoria, Av. Quintana 500.

RAFAEL PEDRO AGUIRREBERE TA — q. e. p. d. — Falleció el 24 de mayo de 1921. — Su señora madre, Nemesia P. de Aguirrezabala; sus hermanos, Manuel Anselmo y María Angosa; sus tíos Teresa P. de Villa, Rosa A. de Ruiz y Francisco Peñagaricano; sus tíos políticos, primos y demás deudos invitan a sus relaciones a acompañar los restos del extinto al cementerio del Oeste, mañana jueves 26, a las 10. Casa mortuoria, Anchorena... — Servicio casa Iribarne, Callao 416, y José E. Uriburu 1230.

PILADES FUTTER — q. e. p. d. — Falleció el 24 de mayo de 1921. — Su esposa Catalina P. de Futter, sus hijos Fanny F. de Fayanás, Horacio e Isabel; su hijo político Severino Fayanás; su señora madre (ausente); su nieta, su hermano, hermanos políticos, sobrinos y demás deudos invitan a sus relaciones a acompañar los restos del extinto al cementerio del Oeste, hoy miércoles 25, a las 10. Se ruega no enviar coronas. Casa mortuoria, Montes de Oca 1641. — Nota: Carruajes casa Iribarne, Callao 416, y José E. Uriburu 1230.

LEOPOLDO GARCIA — q. e. p. d. — Falleció el 24 de mayo de 1921. — Su esposa, Clotilde... de García; sus hijos Juan Florentino, Angel, Benigno, María Luisa y Dolores Matilde; su hermana Luisa G. de Gatto; sus hermanos políticos Eduardo Gatto y Juan José Souto; sobrinos, primos y demás deudos invitan a sus relaciones a acompañar sus restos al cementerio del Oeste, hoy miércoles 25, a las 9.30. Casa mortuoria, Tacuarí 758. — Nota: Servicio casa Mirás, Balcarce 212, y Callao y Córdoba.

JULIO CAMPOMENOSI — q. e. p. d. — Falleció en Banfield el 24 de mayo de 1921. — Su esposa Lina Cúneo de Campomenosi; sus hijos Roberto, Elvira, Julio, Silvia, Alicia y Dora Campomenosi; su señora madre política, Teresa Güerci; su hermano, sobrinos, primos y demás deudos invitan a sus relaciones a acompañar sus restos al cementerio del Norte, hoy miércoles 25. La comitiva fúnebre partirá de la estación Banfield a las 10.6 y de la estación Constitución a las 10.28. Casa mortuoria, Acevedo 1416 (Banfield). — Nota: Servicio casa Mirás, Balcarce 212, y Callao y Córdoba.

JUAN CRUZ ROMERO — q. e. p. d. — Falleció el 24 de mayo de 1921. — Sus padres, José J. Romero y María R. de Romero; sus hermanos Arturo, Lidia, Rodolfo, Félix, María E., Amelia Susana y Julio; su hermana Marcela ... de Romero; sus sobrinos Susana y Rodolfo; tíos, primos y demás deudos invitan a sus relaciones a acompañar los restos del extinto al cementerio del Norte hoy miércoles 25, a las 10. Casa mortuoria, Santa Fe 1984. — Nota: Servicio casa Mirás, Balcarce 212, y Callao y Córdoba.

MARIA LUISA BERTOLA — q. e. p. d. — Falleció en Lomas de Zamora, el 24 de mayo de 1921, con los auxilios de la bendición papal. — Sus padres Antonio Bértola y Angela F. de Bértola; sus hermanos Antonio José, Rosa B. de Coffetti, Josefa, Angel, Teresa, Julio, Primo e Italo; sus hermanos políticos Felipa B. de Bértola y Humberto Coffetti; sus sobrinos, primos y demás deudos invitan a sus relaciones a acompañar los restos de la extinta al cementerio local, hoy miércoles 25 a las 9.30. El duelo se despedirá por tarjeta. Se ruega no enviar coronas. Casa mortuoria, La Madrid 575, Lomas. — Nota: Carruajes casa Hnos. Lomas.

JENARO ALVAREZ — q. e. p. d. — Falleció el 24 de mayo de 1921. — Su esposa María Thiebaut de Alvarez; sus hijas María A. de Thiebaut (ausente), Virginia Roberto, Elena y Celia (ausente); su hijo político José Thiebaut; su hermano Manuel; hermanos políticos María A. de Alvarez, Emilio Thiebaut y Carlos Thiebaut; sobrinos y demás deudos invitan a acompañar sus restos al cementerio del Oeste (panteón de correos y telégrafos), hoy miércoles 25 a las 8.30. Casa mortuoria Estados Unidos 380. Unica invitación. — Nota: Carruajes en la empresa de Martínez Garay 1051.

JUAN BAUTISTA LANCE — q. e. p. d. — Falleció el 24 de mayo de 1921. — Sus hijos Homero (ausente), Elena J. de ..., Gastón y Adelina R. de Echeverría; sus hijos políticos Justina ... de Lance (ausente), Juan R. B... y ... Carmen ...; sus nietos, Luis Bohaerts, sus sobrinos y demás deudos invitan a sus relaciones a acompañar los restos del extinto al cementerio del Oeste, hoy miércoles 25 a las 10. El duelo se despedirá por tarjeta. Se ruega no enviar coronas. Casa mortuoria Emilio ... 45. — Carruajes casa Lázaro Costa, calle Santa Fe y Rioja 280.

FELIX CORTI — q. e. p. d. — Falleció el 24 de mayo de 1921. — Su esposa Hortensia ... de Corti; su hijo Mario Corti; su hermano Abundio Corti; su hermana ...; su madre política ...; sus hermanos políticos, tíos, sobrinos y demás deudos invitan a sus relaciones a acompañar los restos del extinto al cementerio del Oeste hoy miércoles 25 a las 9.30. Casa mortuoria, Parral 1666. Carruajes casa Campos, Warnes 113 y Bompland 2171.

DAVID ARABIA — q. e. p. d. — Falleció el 24 de mayo de 1921, confortado con los auxilios de la santa religión y la bendición papal. — Su esposa, Carolina Dighero de Arabia; sus hijos, Amalia A. de Raynell, Tomás, Ana, María Esther A. de Meincke, Rómulo, y Raúl; sus hijos políticos, Horacio Raynell y Alfredo Meincke; su señora madre política, Catalina G. de Dighero; sus nietos y demás deudos invitan a sus relaciones a acompañar los restos del extinto al cementerio del Norte, hoy miércoles 25, a las 3.30. En la iglesia del Pilar se dirá una misa de cuerpo presente, a las 10. El duelo se despedirá por tarjeta. Casa mortuoria, Uruguay 1284. Se ruega no enviar coronas. — Nota: Servicio empresa Volpi.

PABLO CUSANO — q. e. p. d. — Falleció el 24 de mayo de 1921 — Su esposa, Rosa L. de Cusano; sus hijos, Pablo (ausente), Arquímedes, Salvador y Rosa C. de Mignaco; sus hijos políticos, nietos y demás deudos invitan a sus relaciones a acompañar los restos del extinto al cementerio del Oeste, hoy miércoles 25, a las 10. El duelo se despedirá por tarjeta. Casa mortuoria, Alberti 586. Se ruega no enviar coronas. — Nota: Servicio empresa Volpi.

JUAN PRANDO ALGARATE — q. e. p. d. — Falleció el 23 de mayo de 1921, confortado con los auxilios de la santa religión. Su esposa María Luisa Ballesteros de Prando; sus hijos Pablo, Raúl y María Esther; su señor padre político Román Ballesteros, hermanos, hermanos políticos, sobrinos, primos y demás deudos, invitan a sus relaciones a acompañar los restos del extinto al cementerio del Norte, hoy miércoles 25, a las 10. El duelo se despedirá por tarjeta. Casa mortuoria: Cabildo 759, 1er. piso. Nota: Servicio fúnebre casa Miguel Costa, Cabildo 2860 y Congreso.

MARCELINA ETCHEVERRITO DE ORENNO — q. e. p. d. — Falleció el 24 de mayo de 1921, confortada con los auxilios de la religión y la bendición papal. Sus hijos Andrés, José, Juan, Enrique, Telmo (ausentes), Sara y Adelina G. de Cauget; sus hijos e hijas políticos Miguel Cauget Arrachea (presente), Hermelino Viró, Constancia Maciel, Carolina Peruzzo, Luisa de Uriarte y Francisca Faggiaro (ausentes); hermano, nietos, bisnietos y demás deudos invitan a sus relaciones a acompañar los restos de la extinta al cementerio del Oeste, hoy 25, a las 10. Unica invitación. El duelo se despedirá por tarjeta. Se ruega no enviar coronas. Casa mortuoria Bustamante 2317. Nota: Carruajes en la empresa de Luis y Renato Biotti, Arenales 2829.

MARIA MAGDALENA CINCOTTA — q. e. p. d. — Falleció en Quilmes el 24 de mayo de 1921, confortada con los auxilios de la santa religión. Sus padres José Cincotta y Carmen Vallebona; sus hermanos Juana C. de Camarini, Cayetano y Yolanda M.; su hermano político Humberto Camarini; su abuelita Margarita S. de Vallebona, tíos, sobrinos, primos y demás deudos invitan a sus relaciones a acompañar los restos de la extinta al cementerio local, hoy miércoles 25, a las 14, previo responso en la iglesia. Casa mortuoria, Solís 226. Servicio cochería Roverano.

EDUARDO TORRES — q. e. p. d. — Falleció en Hurlingham el 23 de mayo de 1921. — Su esposa María A. Besio de Torres, sus hijos José y Raúl, sus hermanos Leónidas Magaldere, Laura T. de Belleira, Soreira T. de Páez, Francisco y Julio; su señora madre política Teresa T. de Besio, hermanos políticos, sobrinos, primos y demás deudos invitan a sus relaciones a acompañar los restos del extinto al cementerio de San Miguel, F. C. P., hoy miércoles 25, a las 12.30. Casa mortuoria, Hurlingham. El duelo se despedirá por tarjeta. Cochería Duarte y Scarpa, Morón, Lavalle 1172.

EMMA ASUNCION DEMARCO de COLOCHIO — q. e. p. d. — Falleció el 24 de mayo de 1921. — Su esposo, José Antonio Codecchio; sus hijos, Filomena, Adriá y Salvador; sus hermanos, Luisa D. Prior, Antonia, Luis y Vicenta; sus hermanos políticos Juan Prior y Magdalena F. de Demarco, tíos, sobrinos, primos y demás deudos invitan a sus relaciones a acompañar los restos de la extinta al cementerio del Oeste, hoy 25 a las 9 y 30. El duelo se despedirá por tarjeta. Casa mortuoria, calle Treinta y Tres No. 2023. Servicio casa V. J. Fenili, Rioja 2911, Avda. La Plata 859-61 y Campos 2945 (Almirante).

JOAQUIN GOMEZ — q. e. p. d. — Falleció el 24 de mayo de 1921. Sus hijos Francisco, Joaquín, María Encarnación G. de Tizerra y Bernardina Gómez; su hermano Benito Gómez; sus hijos políticos, nietos, sobrinos y demás deudos invitan a sus relaciones a acompañar los restos del extinto al cementerio del Oeste, hoy miércoles 25 a las 10. Casa mortuoria, Bolívar 868. El duelo se despedirá por tarjeta. En la Compañía Argentina Libertad 364 y Santa Fe 3901 habrá carruajes.

JOSE TODARO — q. e. p. d. — Falleció el 24 de mayo de 1921. Sus padres Francisco Todaro y Dominga A. de Todaro, sus hermanos Nicolás, Constantino, Clelia, Herminia, Juan, Margarita, Julia y Francisco; su hermana política Victoria D. de Todaro, sus tíos, primos y demás deudos invitan a sus relaciones a acompañar los restos del extinto al cementerio del Oeste, hoy miércoles 25 a las 10. El duelo se despedirá por tarjeta. Unica invitación. Casa mortuoria, Asamblea 350. — Nota: Carruajes en la empresa González Hnos., Belgrano 3840, Avda. La Plata 874 y Avda. Sáenz 393.

ISABEL NAVARRO DE NAVARRO — q. e. p. d. — Falleció el 24 de mayo de 1921. — Sus hijos, Vicenta Zulema, María Esther, Daniel, Isabel y Jorgelina; sus hermanos Héctor y Dalmira; tíos, primos y demás deudos invitan a sus relaciones a acompañar los restos de la extinta al cementerio del Oeste hoy miércoles 25, a las 10. Unica invitación. Casa mortuoria, Rioja 1014. El duelo se despedirá por tarjeta. — Nota: Carruajes casa Sívori, Rivadavia 6847, Rosedo 730, y sucursales.

PARTICIPACION DE SEPELIOS

ANTONIO G. ROSSI — q. e. p. d. — Falleció en Santa Fe, el 13 de mayo de 1921. — Su esposa, Carmen M. de Rossi; sus hijos Carmen, Ana María, Angélica, Antonio, Teresa, María Luisa y Juana; su hermana, Juana M. de Azcué; sus hijos políticos, hermanos políticos, sus nietos, sobrinos y demás deudos participan a sus relaciones su fallecimiento y que sus restos fueron inhumados en el cementerio local. Sr(a)s. Urquiza 184, B. Aires.

NICOLAS DE FINO — q. e. p. d. — Falleció el 23 de mayo de 1921. — Su esposa, Rosalía Viñes de De Fino; su señora madre Josefa Ferrari de De Fino, su señora madre política Catalina Castello de Viñes; sus hermanos, hermanos políticos, primos, sobrinos, y demás deudos participan a sus relaciones su fallecimiento y que sus restos fueron inhumados ayer 24, en el cementerio del Oeste. Casa mortuoria, Ecuador 474. — Nota: Servicio empresa Volpi.

TERESA S. DE FLAIROTO — q. e. p. d. — Falleció el 23 de mayo de 1921, confortada con los auxilios de la santa religión. Su hija Matilde T. Flairoto de Campi; su hijo político Dr. Lanfranco Campi; su hermana, sobrinos y demás deudos participan a sus relaciones su fallecimiento y que sus restos fueron inhumados en el cementerio del Oeste, ayer martes 24 de mayo. Sr. Rivadavia 1116. Nota: Servicio de la Compañía Nacional de Carruajes y Automóviles C. Pellegrini 53 y Juan Bautista 986.

MISAS Y FUNERALES

PEDRO TERREN — q. e. p. d. — Falleció el 31 de mayo de 1920. — Su esposa, María R. de Terren; sus hijos Pedro, Francisco, María, Armando, Raúl y Aníbal; sus hermanos, hermanos políticos, padres políticos, sobrinos y demás deudos invitan a sus relaciones al funeral que en sufragio de su alma se celebrará en la iglesia de Avellaneda el martes 31 de mayo, a las 10 horas. El duelo se despedirá por tarjeta. v27

MARIA ROSA GLIZE — q. e. p. d. — Falleció el 26 de abril de 1921. — Su familia invita a sus relaciones a la misa que se rezará en el Santuario de la Sagrada Familia en Banfield, el viernes 27, a las 9.

INES SALAS DE COBO — q. e. p. d. — Falleció el 26 de mayo de 1921. — Por el eterno descanso de su alma se rezarán misas en la iglesia de Nuestra Señora de la Merced, desde el viernes 27 del corriente, de 7 a 10 h, empezando un novenario ese mismo día a las 10.30 horas. v27

LEON ANDRES — q. e. p. d. — Falleció el 27 de mayo de 1920. — Su esposa Mariana S. de Andrés; sus hijos Manuel, Francisca, Leonor, León, Justo, Victorio y Nélida Esther invitan a sus relaciones al funeral que por el eterno descanso de su alma se oficiará el viernes 27 en la iglesia de Saldungaray, F. C. S. El duelo se despedirá por tarjeta. v25

JUAN DAWSON — q. e. p. d. — Falleció el 20 de mayo de 1921. — Su esposa Cayetana López Camelo y Escribano de Dawson; su hija María Isabel Dawson y demás familia invitan a sus relaciones a las misas que se rezarán el viernes 27 en la iglesia de la Concepción, de 9 a 10.30 horas. La familia asistirá a la última misa. El duelo se despedirá por tarjeta. v27

ELENA R. DE MURPHY — q. e. p. d. — Falleció el 28 de abril de 1921. — Sus hijos Elisa (ausente), Juan C., Emilia y Martín; sus hijos políticos Lorenzo Gahan (ausente), Anita K. de Murphy, Tomás B. Kenny, F. A. Webster y Lola H. de Murphy; sus hermanas, nietos y demás deudos invitan a sus relaciones a la misa que por el eterno descanso de su alma se oficiará en la iglesia Santa Cruz, Urquiza esq. Estados Unidos, el sábado 28 del corriente a las 10. El duelo se despedirá por tarjeta. v28

REMATES

Bravo Barros y Cía.

AVISOS NUEVOS

Campo en Tandil.—168 hectáreas, 74 áreas, de tierras excepcionales, con pastos excelentes y aguas riquísimas. A seis leguas al SE. de la ciudad de Tandil, y a menos de dos al Sur de la estación Fulton del F. C. del Sud. Base, $ 280 la hectárea.

EL JUEVES 2 de junio a las 15, en nuestro hall. Linderos: Al NE., B. Marteroia; al SE., Pereira y Prado; al NO., José Di Fonzo, y al SO., Cecilia Barragán de Viana. Alambrado en el perímetro. Arrendado con contrato hasta el 31 de diciembre de 1921. Se visita por Tandil, dirigiéndose al señor Angel Gutiérrez (Las Heras 1064). Informes y planos 351 San Martín 361 — BRAVO BARROS Y Cía. m25

CASAS

Títulos perfectos. Seña 8 o|o. Comisión 2 o|o

Un magnífico hotel. Melo 1986. En el barrio aristocrático, en medio de palacios. Suntuoso edificio de rez de chaussée, planta de recepción y dos pisos altos, inteligentemente distribuido y lujosamente decorado. Base, $ 190.000. Mitad al contado y mitad hasta tres años de plazo, con garantía hipotecaria, y 8 o|o de interés. Llave en mano.

EL LUNES 30 de mayo a las 15, en nuestro hall. Terreno: 13v28 por 25 varas. Construcción a todo costo, frente, artístico, cielorrasos artesonados, carpintería selecta, altos zócalos de roble y petiribí, parquets, empapelados del mejor gusto, herrajes de estilo, ascensor, calefacción, etc. Distribución: Rez de chaussée: Entrada, hall, escritorio, biblioteca, toilette; en cuerpo aparte, garage, 4 piezas y baño sirvientes. Planta principal: Hall, salón, salita, comedor, fumoir, toilette, antecomedor y terraza. Segundo piso: Hall, cinco dormitorios, cuarto roperos, dos cuartos de baño. Tercer piso: Hall, dos dormitorios, cuarto roperos y baño; en cuerpo separado, cocina, antecocina, carbonera, despensa, tres piezas y baño sirvientes. Azotea: Lavadero, pieza planchar, pieza máquina ascensor y terraza. Visítese de 9 a 12 y de 14 a 16 30.—BRAVO BARROS y Cía. m15

Defensa 131 a 135. Al lado mismo de Plaza de Mayo. Edificio de dos pisos, en perfectas condiciones, dos casas habitación independientes. Produce $ 1.750 mensuales: 21.000 pesos al año. Base, $ 180.000. Hipoteca de $ 100.000 hasta el 15 de marzo de 1923, 8 o|o.

EL LUNES 30 de mayo, a las 15, en nuestro hall. 12 varas por 40v10. Bajos: salón con entrada independiente, hall, comedor con estufa, seis habitaciones, cuarto de vestir, baño, cocina completa, pieza en altos para sirviente, sótano piso portland y carbonera. Altos: gran hall, salón con estufa, antesala con mampara, escritorio, comedor con estufa, cuatro habitaciones, cuarto de vestir, dos baños y cocina. En altos, tres piezas, baño, despensa, lavadero y terraza y una pieza de cristales. Alquilada con contrato hasta el 15 de noviembre de 1925, a razón de $ 1.750 mensuales.— BRAVO BARROS y Cía. m10

Av. Pueyrredón 562 a 566. — Entre Avenida Corrientes y Lavalle. En la mejor situación de la importante arteria. Gran terreno con construcciones que dan renta. Una casa de varios pisos allí, producirá el máximo de interés. Base pesos 60.000.

EL VIERNES 27 de mayo, a las 16, en nuestro hall. 10 varas por 50, previniéndose que en el terreno existe mayor superficie. Dos locales al frente, dos habitaciones, galpón amplio con altillo y muros de material, otro galpón de madera y cinc. BRAVO BARROS y Cía. m9

Petit hotel, Tucumán 2118. — Recién construido, inmejorable con dependencias lujosas. Rez de chaussée, planta principal piso alto, garage y jardín. A dos cuadras de Corrientes y Córdoba, a 3 de Callao. Base $ 95.000.

EL LUNES 30 de mayo a las 15, en nuestro hall. 9 varas por 32v08. Primer piso: hall con estufa, sala, comedor, antecomedor con montaplatos, una pieza, pasillo, terraza. Segundo piso: (tres) del hall con chimenea, 5 dormitorios, 2 baños, guardarropas y pasillo; en la azotea una pieza para sirviente. Rez de chaussée: vestíbulo, garage amplio, dos piezas, cocina completa y calefacción. Construcción frente imitación piedra, parquets, pino tea, buenos mosaicos, decoraciones empapelados finos, lunas biseladas y demás detalles. Visítese de 10 a 12 y de 14 a 16 —BRAVO BARROS y Cía. m22

25 de Mayo 157 a 161. — Con frente también a Leandro N. Alem (antes Paseo de Julio) Núms. 148 a 168. Entre Bartolomé Mitre y Cangallo. Es gran terreno de la city el único, el más indicado para grandes edificios que requieren las instituciones bancarias, las compañías de seguros o navegación, los ferrocarriles, las casas de comercio o de escritorios o para la entidad que necesite ubicarse alrededor de los Bancos. 1.200 varas, en un lote. Base, $ 800.000.

EL VIERNES 10 de junio a las 15, en nuestro hall. 31v34 a Leandro N. Alem, 14v03 con frente a 25 de Mayo, 37v31 en el costado Sur y en el costado Norte a las 34v06 de la calle 25 de Mayo, un martillo a favor de 17v31 por 23v26. Los edificios antiguos de altos comprenden 6 locales para negocio, 11 piezas, depósitos y dependencias. BRAVO BARROS Y Cía. m24

Avenida Belgrano y Saavedra. —Esquina Norte y Oeste. Cuatro cuadras de Rivadavia y plaza 11 de Septiembre. Para gran edificio de renta o habitación. Base $ 36.000.

EL SABADO 28 de mayo, a las 15, en la misma. 10v a Belgrano. Nos. 2596/98 por 26v24 a Saavedra. Local para negocio, comedor, dos habitaciones, 3 piezas, (altos y bajos), baño y cocina.—BRAVO BARROS y Cía. m20

(9)

DELLY

LA ONDINA DE CAPDEUILLES

La mujer del herrero dijo:

—Yo lo vi el otro día cuando vino a visitar la iglesia con la señorita Rosalina. Es un lindo caballero.

Una pálida obrera parisiense que había venido a asistirse a casa de unos primos, a causa de una afección al pulmón, se alzó sobre la punta de los pies para ver mejor a Montluzac.

—¡Pero lo conozco mucho! —dijo. Siempre sale su fotografía en las revistas sociales porque es un hombre muy "chic".

El interés inspirado por el señor de Montluzac aumentaba ahora una curiosidad mezcla de consideración y de envidia por aquel afortunado mortal. La gente entró en la iglesia detrás del pequeño acompañamiento, con la intención de contemplar mejor aquella alta personalidad del parisiense. De tiempo en tiempo mirando la delicada forma femenina prosternada sola de un lado de la nave, pensaban: "¡Pobre señorita!" Luego las miradas se volvían irresistiblemente hacia la alta silueta de pie, del otro lado, hacia aquel soberbio y altivo perfil de hombre de voluntad y seguro de su poder, a cuyo lado hacía un triste papel el señor Veuillard, hasta entonces el gallito del pueblo.

Terminada la ceremonia, se llevaron el féretro hasta el pequeño cementerio. Cubierta con el velo y con su largo chalón de luto, pasó Rosalina por entre toda aquella gente que trataba de verle la cara con una curiosidad benevolente. En la puerta de la iglesia se le fué un pie en el escalón y hubiera caído si Odón no la hubiese sujetado. Se inclinó hasta ella para preguntarle, inquieto:

—¿No se ha hecho usted daño, Rosalina?

Ella hizo un ademán negativo, porque las palabras no hubieran podido salir de su garganta apretada.

Una mujer susurró:

—Si no es casado seguramente se casará con la señorita, que es tan linda.

La obrera se encogió de hombros.

—¡Qué ocurrencia! ¡Una señorita del campo! Y además que no tiene un cobre. A esos señores a pesar de ser tan ricos que no saben qué hacer con su dinero, siempre les hace falta más.

El viento agitaba las largas ramas de los sauces sobre las tumbas cubiertas de pequeñas hojas amarillas. Levantaba el sobrepelliz del sacerdote y de los dos acólitos y el velo de Rosalina, que se metía por entre su chalón inflándolo, y haciéndola parecer más pequeña, más frágil, más desgraciada. En la torre tañía la campana, con una voz de bronce trizada... Después apareció el sepulcro de los Capdeuilles abierto de par en par. Sobre el ataúd, dijo el cura las últimas preces. Rosalina y Odón rociaron aquél con agua bendita. Al apartarse, el anciano sacerdote se acercó a ellos y les dijo a media voz:

—Vayan a casa. Me quito la sobrepelliz y voy.

Y se acercó hacia la puerta falsa de la iglesia. Entonces se acercó Veuillard, y dijo:

—Rosalina, estoy a su disposición para todo lo que pueda usted necesitar.

Ella hizo un esfuerzo para contestar débilmente:

—Muchas gracias señor; le agradezco mucho toda la ayuda que me ha prestado en estas horas de aflicción; pero como usted ve, ahora ya está aquí mi primo.

Los gruesos labios se crisparon un poco, bajo los bigotes rojos.

—¿Sin duda, el señor de Montluzac regresará hoy mismo?

Odón dijo fríamente:

—No señor; hoy por la tarde iré hasta Montluzac, y mañana volveré a ver a mi prima. Usted de ella mi agradecimiento por la ayuda que le ha prestado usted cuando una circunstancia imprevista había impedido que yo recibiera su telegrama.

Odón era especial en el arte de pronunciar palabras correctas sazonándolas, por el ademán y por el tono, de una cantidad de impertinencias y de sarcasmos. Por poco sutil que fuera la inteligencia de Veuillard, éste notó el tinte de ironía desdeñosa con que fueron dichas. Pero toda respuesta era imposible y tuvo que alejarse con el corazón henchido de rencor, mientras estrechaban la mano de Rosalina las personas presentes.

—Ahora vamos, dijo Odón, tomando la mano de la niña y pasándola bajo su brazo.

Y la llevó al presbiterio. Casi detrás de ellos entró el cura en la gran sala de armarios relucientes. Rosalina, sin fuerzas ya, se dejaba llevar por Odón hasta el viejo sillón de repa azul, colocado cerca de la ventana. Montluzac le levantó el velo y la pobre carita lívida y desencajada apareció, con sus ojos de angustia y de fiebre.

—Quítese este sombrero demasiado pesado, Rosalina. La está aplastando.

Como las temblorosas manos no podían hallar los pinches, Odón los sacó y colocó el sombrero sobre un mueble. Los cabellos de oro aparecieron, apretados por el peso del crespón, pero ya dispuestos a levantarse en su sedosa flexibilidad.

—Sí, descanse usted, mi querida hijita —dijo el anciano cura sentándose a su lado. Ya sabe que aquí está usted en su casa. ...El señor de Montluzac nos hará el favor de aceptar nuestro modesto almuerzo?

—Por cierto y de todo corazón, señor cura. Pero voy a pedirle permiso para ir a fumar un cigarrillo en su jardín. Tengo esta mala costumbre de no poder aguantar muchas horas sin fumar.

En realidad, Odón quería dejar solos al sacerdote y a Rosalina. Comprendía que el anciano sabría mucho mejor que el extranjero hasta ayer todavía para su prima, pronunciar las palabras capaces de levantar aquella alma que sufría y de la que era el confidente y amigo desde tantos años.

En los estrechos caminos bordeados de boj, vagaba Montluzac, mientras fumaba su cigarrillo. Pensaba en la pena de Rosalina y en su aislamiento. Su corazón, voluntariamente seco, se enternecía. ¡Había visto tan sincero dolor, tanta angustia desesperada en aquellos ojos admirables!

A su alrededor, el viento iba despojando de sus hojas muertas a los perales y los altos manzanos. El suelo estaba cubierto de hojas y Odón las hundía a su paso, en la tierra húmeda y blanda por la lluvia nocturna. Un gallo cantó en el pequeño gallinero donde las gallinas escarbaban la arena de color de azafrán claro. Pasó el gato blanco, rozando al señor de Montluzac. Este le rechazó con repulsión y murmuró:

—¡Decir que esta niña deliciosa se convertirá tal vez en una de esas criaturas falsas y crueles que hacen la desgracia de un hombre!

El cura apareció en el extremo de la pequeña alameda. Caminaba lentamente, pesadamente, arrastrando sus piernas reumáticas. Odón fué a su encuentro. El viejo sacerdote le tendió la mano.

—Gracias ante todo, señor, por la simpatía de que rodea usted a nuestra pobrecita Rosalina.

—Le aseguro a usted que lo hago espontáneamente! Esta criatura tan interesante inspira en seguida el deseo de ayudarla y de consolarla.

—¿Verdad que sí? ... Escuche, señor, la he dejado sola un instante para poder hablarle a usted de ella. Porque su situación es muy difícil.

—Precisamente es lo que yo pensaba, señor cura. También yo quería conversar con usted a ese respecto... ¿Ha dejado instrucciones el señor Capdeuilles?

—Sí, me nombra tutor a mí. ¡Pobre tutor tan enfermo tan cerca de la tumba también! Haré lo mejor que pueda... Pero la niña no puede permanecer en Capdeuilles con esos dos criados viejos. Además, habrá que vender el castillo...

—Sí, pero seré yo quien lo compre, como ya lo habíamos convenido mi primo y yo. Sin embargo es imposible que ella se quede allí en aquella residencia lejos de todo y tan sola.

—Yo la traería aquí, ¿pero en qué podría ocuparse en este pueblecito? Acostumbrada a una vida activa, pues era una notable ama de casa, ¿qué haría en mi casa, donde es reina absoluta Adela, mi vieja criada? ... Y, además, ¿no sería una lástima que no pudiera cultivar su clara inteligencia y sus notables aptitudes para la música? ¿No será necesario preocuparse de su porvenir? Aquí no veo yo a quién pudiera confiarle el cuidado de esta niña tan querida.

Cruzó el sacerdote sus manos sobre la faja, añadiendo después de un corto silencio:

—¡Si supiera usted qué extraño me parece pensar que esta criaturita podría casarse dentro de pocos años! Me parece que debe seguir siendo siempre la niña que es ahora.

Odón murmuró:

—Desgraciadamente no.

—Si bien sé que la vida la cambiará... ¡la vida! Le tengo miedo por ella. Sin embargo, es necesario que la afronte, un día u otro pobre angelito... No creo que tenga vocación religiosa, si no, el claustro...

Odón dijo con vivacidad:

—¿El claustro? ¿En qué está usted pensando? ¡No vaya usted a inculcarle semejante idea!

—Esas son ideas que no deben inculcarse, porque son efecto de una gracia particular, de una atracción que hasta ahora no he notado en Rosalina. Pero, confiese usted señor, que si eso fuera posible sería para ella la solución ideal.

—No digo que no... pero, en fin, hay que desecharla, puesto que no existe la vocación. Además considero como usted casi imposible que Rosalina se quede en este pueblo, donde no tendrá la posibilidad de proseguir sus estudios y donde no encontrará un partido digno de ella. Habrá, pues, que instalarla en un convento o en una buena casa de familia, con una dama de compañía seria.

—Sí, en efecto... habría que ver... ¿Pero le alcanzarían sus medios?

—El producto de la venta de Capdeuilles le dará renta suficiente.

El sacerdote lo miró con intensa simpatía:

—Es usted muy generoso, señor.

—No lo crea usted. Pero en este caso me complace poder ayudar a esta pobrecita niña, tan desarmada ante la realidad de la vida y que es mi parienta.

Dieron algunos pasos en silencio. El señor de Montluzac reflexionaba. De pronto dijo:

—Habría tal vez otra solución. En mi casa habita mi abuela materna, la duquesa de Liffré. Tiene setenta y cinco años, se está quedando ciega y se ve forzada a renunciar poco a poco a la vida social, que siempre le ha encantado. Tiene un carácter agradable y buen humor. Seguramente le gustaría mucho que Rosalina fuera a vivir a su lado. Le daríamos a la niña una dama de compañía, bien elegida, porque la dirección moral de mi abuela sería tal vez un tanto frívola ... ¿qué le parece a usted, señor cura?

—Me parece ... me parece que sería cosa de ver, en efecto...

El excelente hombre parecía confuso. Cruzaba y descruzaba sus manos sobre la faja de su sotana y se balanceaba como era su costumbre en los momentos de perplejidad.

—... Pero no me gustaría nada saberla en París. Eso sería peligroso... muy peligroso.

—No, puesto que le daríamos un serio mentor.

—Sí... pero... vea señor, hablemos francamente... Pues bien, lo que temo para ella es usted.

Odón tuvo una sonrisa irónica:

—¡Ah! ¡bueno! No deja de ser natural. Sin embargo, tranquilícese usted. Yo no soy un santo; y hasta estoy muy lejos de pasar por un hombre serio; pero hay dos cosas en el mundo que siempre he respetado: la inocencia y la debilidad. Rosalina no tendrá nunca nada que temer de mí. La consideraré siempre como una hermanita muy querida sobre la que ejerceré una discreta protección y cuyo porvenir aseguraré. En cuanto a enamorarme de ella... ¡oh! ¡no! ¡pobre chiquilla!

Y rió de nuevo con una ironía un poco amarga.

(Continuará.)

BRAVO BARROS & Cía.

México 1232. — Para renta.— Entre Salta y Santiago del Estero. Una casa y tres departamentos. Gran terreno. Renta, $ 520 mensuales. Puede dar $ 600 al mes. Base, $ 55.000.
EL VIERNES 27 de mayo, a las 15, en nuestro hall. 8v75 por 70. Casa con vestíbulo, 13 habitaciones, baño, cocina completa, carbonera, 3 patios. Tres departamentos: dos con 2 habitaciones y uno con 3 habitaciones de material y cocina de madera. Visítese de 14 a 16.—BRAVO BARROS y Cía. m19

Avenida Entre Ríos 709-11 — Entre Av. Independencia y Chile. Tres pisos, construcción a todo costo. Espacioso local y comodidades en la planta baja y dos confortables casas-habitación en los pisos altos. Alquilada en $ 1.080 mensuales, puede dar mucho más. Base de $ 100.000.
EL VIERNES 27 de mayo a las 15, en nuestro hall. 9 v por 32. Bajos: local con sótano, 3 piezas, cocina. Tiene contrato hasta el 6 de junio de 1922, con opción a 1 año más, a razón de $ 450 mensuales. Altos: dos casas iguales, cada una con vestíbulo, 8 habitaciones principales, baño, cocina completa y pieza sirviente.—BRAVO BARROS y Cía. m19

Casa General Urquiza 1518 — Entre Av. Pavón y Garay. Tres cuadras de San Juan. Para habitarla. Puede dar $ 200 mensuales. Base, $ 17.000. Llave en mano!
EL SABADO 28 de mayo a las 16, en la misma. 10 varas por 28v75 en el N. 29v28 en el Sur. Vestíbulo, sala, comedor, 3 dormitorios, cocina completa, baño instalado, 2 piezas en altos, carbonera y patio con toldo. Visítese de 13 a 16.—BRAVO BARROS y Cía. m20

Dos casas muy baratas. — A 3 años de plazo. En Belgrano. Congreso 3360 y 3378, entre Conde y Superí. A pocas varas de la Avenida del Tejar y a 6 cuadras al N. E. de la estación Coghlan. Dan $ 50 mensuales cada una. Base, $ 6.000 cada casa. Tercera parte al contado y el resto a 1, 2 y 3 años de plazo, 8 o|o de interés. Se compran con $ 2.000 al contado!
EL DOMINGO 29 de mayo, a las 16, en las mismas. Núm. 3360. 10 varas por 30v5 30v78. Hall, tres habitaciones, baño, cocina, despensa, pieza chica y galería. Núm. 3378: 10 varas por 30v73 y 31v46. Iguales comodidades que la anterior. Visítense miércoles, sábados y domingos, de 14 a 17. —BRAVO BARROS y Cía. m19

Chacabuco 1037 a 1043. Con cédulas. 4 casas: dos bajas y dos altas. Amplias, sólidas. Entre Carlos Calvo y Humberto I. Producen $ 1.400 mensuales, esto es, $ 16.800 al año. Base, $ 180.000. Tiene 60.000 cédulas.
EL VIERNES 27 de mayo a las 15, en nuestro hall. 16v60 por 61v68. Bajos: dos casas iguales, cada una con vestíbulo, sala, comedor, 6 habitaciones, baño, una pieza chica, cocina, lavadero y pieza sirviente. Altos: dos casas iguales a la anterior, más escritorio y una pieza sirviente. Dan $ 250 mensuales, cada una.—BRAVO BARROS y Cía. m17

En Flores, Gavilán 743 — Llave en mano! Para vivir o para renta. Entre Canalejas y Méndez de Andés. Dos cuadras de Av. Avellaneda, a 4 de Gaona. Moderna. Base, 15.000 $. Podrá continuarse con una hipoteca de $ 10.000, al 9 o|o.
EL SABADO 28 de mayo a las 15, en la misma. 10 varas por 47v34. Cuatro habitaciones, baño con instalaciones, cocina económica e instalación de agua caliente, pieza y baño sirviente, pileta, galpón, gallinero y árboles frutales, cloacas, luz eléctrica y campanillas embutidas.—BRAVO BARROS y Cía. m20

Venezuela 1837. — Judicial.— Al lado de la avenida Entre Ríos, a una cuadra de Belgrano, a [illegible] de la plaza y palacio del Congreso. Gran terreno y edificios que pueden dar alta renta. Juez doctor Seeber, secretario doctor Castellanos, hijo. Testamentaria de Marta López de Aguilar. Base, $ 12.000.
EL SABADO 28 de mayo, a las 16, en la misma. 7m51 (8v74) por 54m77 (63v24). Vestíbulo, sala, comedor, 7 habitaciones, baño, cocina, pieza de madera y gallinero. 8 o|o a cuenta de precio. Comisión [illegible]. Informes, 351 San Martín 361.—BRAVO BARROS y Cía. [illegible]

Al Norte. Para renta. Judicial. Billinghurst 2555, entre Avenidas Alvear y Las Heras. A una cuadra de Coronel Díaz. Muy buen edificio. Produce $ 3.700 al año, pudiendo dar fácilmente $ 4.[illegible]. Juez Dr. Padilla, secretario Dr. Pasco. Testamentaria de don Carlos Galvanoni y Juan Carlos Galvanoni. Base, $ 44.056.67.
EL MIERCOLES 1o de junio, a las 1[illegible], en nuestro hall, 351 San Martín 361. Mide 10m (11v65) por 44m18 (51v[illegible]) en un costado, y 39m81 (45v97) en el otro. Frente (12v89) en el contrafrente. Sala, [illegible], seis dormitorios, tres cocinas, baño, en altos, tres piezas, dos cocinas y pileta. Frente imitación piedra, cielorrasos de yeso, pisos pino tea y mosaico, carpintería [illegible] losas de cedro, luz eléctrica, agua corriente, cloacas. 8 o|o a cuenta de precio. Comisión 2 o|o.—BRAVO BARROS y Cía. m25

4 casas en Barracas. Judicial. Aristóbulo del Valle 1569 a 1591. A una cuadra de Avenida Montes de Oca, a 3 de Martín García. Producen $ 120 mensuales cada casa, que equivalen a más del 14 o|o. Juez Dr. Adolfo Casabal, secretario Dr. Enrique Peña, testamentaria de don Luis Valcavi.
EL DOMINGO 5 de junio, a las 14, en las mismas propiedades. Detalles:
No. 1569:—7m21 (8v32) por 21m85 (25v23) en un costado, 21m88 (25v24) en otro; contrafrente 7m25 (8v37). Sala, comedor, dos habitaciones, pieza chica, otra pieza y baño en altos. Base $ 10.010.16.
No. 1571:—7m12 (8v22) por 21m87 (25v25) en un costado, 21m88 (25v24); contrafrente 7m13 (8v23). Igual distribución que la anterior. Dos cocinas de madera y el gallinero, no se incluyen en la venta. Base $ 9.869.55.
No. 1589:—7m24 (8v36) por 21m87 (25v25) en un costado, 21m88 (25v26); contrafrente 7m11 (8v23). Iguales comodidades que las anteriores. Base $ 9.956.95.
No. 1591:—7m15 (8v25) por 21m88 (25v26) en un costado, 21m89 (25v27) en otro; contrafrente 7m20 (8v31). Las mismas comodidades que las anteriores. La instalación de luz eléctrica, una cocina de madera, y el gallinero, no se incluyen en la venta. Base $ 9.947.93. Los compradores de las propiedades Nos. 1571 y 1591, deberán construir y conectar por su cuenta las cloacas que actualmente desagotan por las casas linderas Nos. 1569 y 1589 en el plazo y condiciones que establecen las ordenanzas de las Obras Sanitarias de la Nación. Los compradores deberán constituir domicilio en la capital federal. Escrituras por ante el escribano señor Héctor Castañeda. 8 o|o a cuenta de precio. Comisión 2 o|o. Informes, 351 San Martín 361.—BRAVO BARROS Y Cía. m21

Jean Jaurés 76 — Para renta. (Antes Bermejo). ¡Llave en mano! Al lado de la Av. Rivadavia. Una cuadra de plaza 11 de Septiembre. Buena casa, bien tenida. Por división de condominio. Base, $ 22.000. Renta fácil $ 250 mensuales.
EL DOMINGO 29 de mayo, a las 14, en la misma. 10v por 30. Sala, comedor, 3 habitaciones, pieza chica, baño, cocina, pieza sirviente y 2 patios. Visítese de 14 a 17. —BRAVO BARROS y Cía. m21

Casa habitación en Belgrano. En el mejor de los barrios. O'Higgins 1730 al 50, entre Pampa y José Hernández. Dos cuadras del Paseo de las Barrancas, a 3 de Cabildo y entre magníficas residencias. Amplia y bien tenida, con jardín. Base, $ 45.000.
EL VIERNES 27 de mayo a las 15, en nuestro hall. 22 v. por 32v77. Gran vestíbulo, sala, escritorio, comedor con estufa, 3 dormitorios, baño instalado, cocina completa, pieza sirviente y una pieza de madera. Visítese de 15 a 17, con nuestra tarjeta.—BRAVO BARROS y Cía. m17

Buena casa en el Caballito. — Directorio 790, entre Picheuta y Thompson, a 2 cuadras de Av. Pedro Goyena, a 3 de J. M. Moreno y sobre el subterráneo. En condiciones de habitarla inmediatamente. Base, $ 8.000.
EL DOMINGO 29 de mayo, a las 16, en la misma. [illegible] 28v04, 28v08 y 8v98 en el contrafrente. Cinco habitaciones, una más de madera, pieza en altos. Desocupada. Llaves en el No. 718.—BRAVO BARROS y Cía. m21

Piedras esquina Venezuela — Judicial. En pleno centro. Frente al S[illegible] y al Este. La mejor esquina para edificar una gran casa de renta. Juez doctor Adolfo Casabal, secretario Dr. Peña. Testamentaria de don Luis Valcavi. Base $ 3[illegible].
EL MARTES 1.o de junio a las 15 en nuestro hall, 351 San Martín [illegible]. [illegible] a Venezuela por [illegible], Piedras Nos. 187-93, 3m92 [illegible] costado N. a los 5m18 [illegible] un martillo a favor de [illegible] donde comienza otro martillo en contra de 3m50 [illegible] hasta dar con el costado [illegible] donde [illegible].

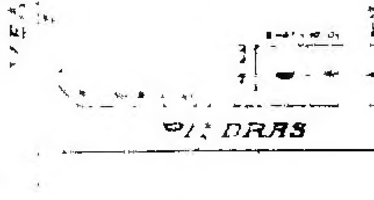

v8
[illegible] 4 habitaciones, pieza [illegible]. El comprador deberá [illegible] domicilio en la capital federal [illegible] por ante el escribano [illegible] Héctor Castañeda. 8 o|o a cuenta de precio. Comisión [illegible] o|o. Informes 351 San Martín 361.—BRAVO BARROS y Cía. m22

Av. Neuquen y Caballito. — La esquina Norte y Oeste. Muy buena ubicación. Dos locales y comodidades para familia. Adoquinado pago por ambos frentes. Renta, $ 235 mensuales. Base, $ 20.000. Tiene 7.000 cédulas.
EL DOMINGO 29 de mayo, a las 16, en la misma. 12v93 a Caballito, 38v40 a Neuquen Nos. 981-99; 33v85 en un costado y 9v87 en otro. Dos locales al frente, sótano, 2 habitaciones, una pieza de madera, depósito, despensa, cocina de madera y piletas. — BRAVO BARROS y Cía. m21

Casa y terrenos en Morón. — Judicial. En la antigua quinta Amarilla. A 10 cuadras al S. E. de la plaza, iglesia y de la estación. Paraje alto, rodeada de casas quintas. Juez Dr. Bunge, secretario Dr. Alsina. Testamentaria de don Eustaquio Fortunato Avendaño.
EL MARTES 7 de junio, a las 15, en nuestro hall.
CASA SARRATEA ESQ. M. J. GARCIA: 19m (21v94) por 43m70 (50v46). Dos piezas (una de madera y zinc) y pozo. Base, $ 3.044.44.
FRENCH Y GENERAL ALVEAR ENTRE VICENTE LOPEZ Y J. PEREZ. Un lote con frente a cada calle, con superficie de 456.[illegible] m. c. (609.26 v. c.). Base $ 1.35 por cada 75 dec. cuadrados o sea la vara cuadrada. 8 o|o a cuenta de precio. Comisión, 2 o|o. Informes, 351 San Martín 361. —BRAVO BARROS y Cía. m24

TERRENOS

Títulos perfectos. Seña 8 o|o. Comisión 2 o|o.

Av. La Plata esq. Zelarrayán —Frentes al Sud y al Este. Dos lindos lotes. Una cuadra de Av. Caseros. Adoquinado pago y tranvías Núms. 19 y 27 al frente. Base, $ 8 la vara.
EL DOMINGO 29 de mayo, a las 14, en los mismos. Miden 10 y 12v69 de frente por 36v13, superficies: 361 y 459 varas cuadradas, cada lote. Escribano señor Joaquín F. Ibarra.—BRAVO BARROS y Cía. m21

Av. Cabildo esq. Chacarita. — Frentes al NE. y NO., 14.46 varas por 34.65. Inmejorable para una gran casa de habitación o renta. Base, $ 11.000, toda esa suma podrá quedar en hipoteca a 1 año 8 o|o.
EL SABADO 28 de mayo, a las 16, en el mismo terreno. Cerco de material y alambre tejido.—BRAVO BARROS y Cía. m20

Terrenos en el Dock Sud. — Judicial. Bien situados. En la manzana 242, 1.350 varas en 2 lotes, unidos por [illegible] Con frente a las calles Huergo y Reconquista. Tranvía eléctrico al frente, a 2 cuadras de la usina de la Cía. Alemana de Electricidad y a 4 del Canal del Dock Sud. Juez Dr. Colombres, secretario Dr. [illegible]. Testamentaria de don Francisco [illegible]. Base $ 2.50 por cada 75 dec. cuadrados o sea la vara cuadrada.
EL MIERCOLES 8 de junio, a las [illegible], en nuestro hall.
CON FRENTE A LA CALLE HUERGO: Lotes 13 y 14, mide 17m32 (20v) por [illegible], superficie 674.90 m[illegible].
CON FRENTE A RECONQUISTA: Lotes [illegible] y parte del 15, mide 11m33 [illegible] por 30m31 (35v) superficie 343.11 [illegible] cuadradas. 8 o|o a cuenta de precio. Comisión 2 o|o. Informes, 351 San Martín 361. BRAVO BARROS y Cía. m24

Terrenos en Villa Urquiza. — Tres lotes amplios, para cualquier aplicación. Mendoza al lado del No. 5[illegible], entre Naón y Haedo. Una cuadra y media de Triunvirato, de los tranvías y 3 cuadras y media de la estación [illegible]. Base $ 10 la vara, 1|2 al contado y 1|2 a un año 8 por ciento.
EL DOMINGO 29 de mayo a las 15, en los mismos. Miden 10v39 por [illegible] cada lote. — BRAVO BARROS y Cía. m21

CAMPOS

Títulos perfectos. Seña 8 o|o. Comisión 2 o|o.

Los alfalfares de la Pampa. — El valioso establecimiento "El Zorro", en la sección primera, letra B, parte del lote 11. 60 hectáreas, totalmente alfalfadas sin ningún desperdicio. A legua y media al S. O. de Ceballos, a 2 al N. E. de Chanilao, a 3 al E. de Falucho, a 3 1|2 al S. O. de Mariano Miró y a 4 al N. de Ojeda. Base, $ [illegible] la hectárea. A plazos. Entrega inmediata. Visítese por Ceballos.
EL MIERCOLES 15 de junio a las 15, en nuestro hall. Después detalles. BRAVO BARROS y Cía. m21

Estanzuela al Sud de Córdoba. Departamento Juárez Celman. 204 hectáreas a 10 cuadras al N. de la estación Guardia Vieja del F. C. P., a 2 leguas al S. de Laboulaye. Tierras negras, especiales para alfalfa, agua dulce [illegible] alfalfares, potreros, alambrados y mejoras de valor. Base $ 60 la hectárea, 3 años de plazo [illegible] por Guardia Vieja.
EL VIERNES 3 de junio, a las [illegible] en el hall. [illegible] después detalles. Exhibimos planos. — BRAVO BARROS y Cía. m19

Los últimos lotes de "Trili" — Entre Pico y Quemú Quemú. Liquidación definitiva de los campos de la estancia "Trili", rodeando la estación del mismo nombre del F. C. Pacífico. En la sección segunda, de la Pampa, lote 3, letra B. 2.036 hectáreas, en 14 lotes de 108 a 232 hectáreas. A dos leguas al N. O. de Quemú Quemú, lindando con las chacras del pueblo y en el centro de la gran región de las colonias de General Pico, las más importantes del Oeste, donde dos años de trabajo cubren el precio de la tierra y donde los arrendamientos son siempre altos y seguros. Tierras aptas para todos los destinos, con aguas riquísimas a cuatro metros. Base, $ 120 la hectárea. Tercera parte al contado y el resto en 3 cuotas iguales a 1, 2 y 3 años de plazo y $ 1|2 o|o de interés. Entrega inmediata.
EL DOMINGO 12 de junio, a las 14, en el Hotel Zanoni, de General Pico. Lindan con la sucesión de Alfredo Peña, chacras de Quemú Quemú, Servando Campo, Anastasio Aguirre, Martiniano Mendicoa, Genaro Hermanos, Cid y Lombardi, Juan Costantini, Juan José Corral y Leopoldo Rodríguez. Cercos de primer orden. En el lote 19, población de 3 piezas. La visita debe hacerse de preferencia por Pico, punto de convergencia de líneas férreas. Títulos perfectos. Escrituras por el señor Carlos de la Torre. Informes y planos 351 San Martín 361.—BRAVO BARROS y Cía. m21

En Las Heras. Judicial.—Tres fracciones de 29, 38 y 93 hectáreas que forman parte de los conocidos campos de Rodríguez, a dos y medias leguas al Este y S. E. de la estación Las Heras, del F. C. Sud (ramal de Merlo a Lobos) y a las puertas de la capital. Para descanso de haciendas, alfalfares, pequeñas chacras. Juez Dr. Cladislao F. Padilla, secretario Dr. H. del Castillo Quesada. Testamentaria de doña Irene Alcoba de Rodríguez.
EL MARTES 31 de mayo a las 16 en nuestro hall, 351 San Martín 361.
PRIMERA FRACCION: 93 hectáreas, 10 áreas, 02 centiáreas, conocido por Leopoldo Rodríguez. Linderos: al N. O. Raquel Olga Rodríguez, al N. E. Herminia Rodríguez, al S. E. Angel Hoz y al S. O. Domingo Guemes. Alambrado en 4 costados, 6 hilos, de primer orden, postes de ñandubay. Base $ 590 la hectárea. Ofrecen $ 50 por cuadra de arrendamiento.
SEGUNDA FRACCION: 29 hectáreas, 60 áreas, 15 centiáreas. Linda: al N. E. calle en medio con la sucesión de E. Barrenechea, al S. E. herederos de Félix Leopoldo Rodríguez; al S. O. Carmen Herminia Rodríguez, al N. O. Juan Antonio Rodríguez. Alambrada por 3 costados, 6 hilos. Base, $ 200 la hectárea. Tiene contrato hasta julio de 1922.
TERCERA FRACCION: La séptima parte pro indivisa de un campo de 270 hectáreas, 63 áreas, 33 centiáreas, o sean 38 hectáreas, 66 áreas, 19 centiáreas. Linderos: Al N. E. sucesión de E. Barrenechea, al S. E. Antonia E. R. de Lamadrid, al S. O. Rodolfo H. Rodríguez y Antonia E. R. de Lamadrid y al N. O. herederos de Leopoldo Rodríguez. Toda la fracción está alambrada en el perímetro con 5 y 6 hilos. Base, pesos 200 la hectárea. Tiene contrato hasta julio de 1922. Se visitan por Las Heras, dirigiéndose al cochero Benito Bruzzoni. Los títulos están protocolizándose en La Plata, por ante el escribano señor Donato Alfaro (50 No. 1086). 8 o|o a cuenta de precio. Comisión 2 o|o. Informes, 351 San Martín 361. —BRAVO BARROS y Cía. m17

Campo en 25 de Mayo. 337 hectáreas, a 20 cuadras al S. E. de la estación Ortiz de Rozas del F. C. [illegible] a 4 leguas al Oeste de la ciudad [illegible] de Mayo. Para agricultura o ganadería. [illegible] un lote. Base, $ 150 la hectárea.
EL MARTES 31 de mayo a las 15, en nuestro hall. Linderos: al N. [illegible] Calixto, al N. O. hoy Angel [illegible] O. herederos de Basavilbaso y al S. E. Ibarra de Inchausti. Alambrado en el perímetro, población de material [illegible] zas, cocina de hierro, galpón de [illegible] tres pozo, corral, jaguel y monte [illegible]. Visítese por las estaciones [illegible] dirigiéndose a Florentino Luna [illegible] por de Basson. Arrendado hasta [illegible] de junio. Títulos perfectos. Informes y planos. BRAVO BARROS y Cía. [illegible]

Los campos de Nueve de Julio (Parte del establecimiento "San Luis" de Bonnesserre). 400 hectáreas especialísimas para agricultura y ganadería, con pastos tiernos y agua excelente. A legua y media al S. E. de la estación [illegible] Verde (ambas del F. C. O.) a dos leguas y media al N. E. y N. O. de la estación Fauzón (F. C. C. G. B. A.) y a siete de la ciudad de 9 de Julio. Base $ 2[illegible] la hectárea. Tercera parte al contado y el resto a 1, 2 y 3 años de plazo y 7 1|2 o|o de interés.
EL MARTES 31 de mayo [illegible] en nuestro hall. Linderos: al N. O. [illegible] Augusto Cía. y al N. E. y S. E. [illegible] hermanos. Alambrado en el perímetro [illegible] dos en potreros, población y molino. Arrendado hasta el 1o. de octubre de 19[illegible]. Se visita por las estaciones indicadas. Informes y planos. BRAVO BARROS y Cía. m23

V. S. Lobato y Cía.

Las Islas de Piaggio — En lotes, a 5 años de plazo, sobre el Paraná de Las Palmas, el canal de la Serna y el arroyo Toledo, en el sitio donde se unen el canal Arias, el Serna y el Paraná. Tierra fertilísima con plantaciones.
EL VIERNES 27 de mayo a las 16, en nuestra casa Rivadavia 639, venderemos: 1.o 93 hectáreas con frente al Paraná y al canal Serna, en 15 lotes desde 1 hasta 7 hectáreas, con base de 400 pesos la hectárea aun cuando hay lotes que valen más de pesos 2.000, por su ubicación, calidad, plantaciones y mejoras. 2.o 177 hectáreas sobre el arroyo Toledo, inmediatas al Paraná en 8 lotes de 20 a 23 hectáreas, con opción y base de 60 pesos la hectárea. Condiciones: 30 o|o al contado y el resto en 5 anualidades de 14 o|o con 7 o|o de interés, con hipoteca. Escrituras inmediatamente por la oficina del escribano Chaffuen en San Fernando. Lotes amojonados. Posesión en seguida. Para ver las islas dirigirse a don Bautista Girotti que está en la población del lote 2, en el Paraná esquina a Toledo Chico. Seña, 8 o|o. Comisión 2 o|o. Planos en las islas, en la escribanía del señor Chaffuen o en nuestra casa, Rivadavia 639. V. S. LOBATO y Cía. m11

Campo entre Mercedes y Carmen de Areco. 267 hectáreas de campo bueno, en dos lotes, en el Partido de Giles, uno de 241 hectáreas y el otro de 26, a dos leguas al Norte de Rivas, F. C. P., y media legua de Tuyutí, F. C. G. B. A. La primera fracción dividida en tres potreros, tiene población, 85 hectáreas de alfalfa, molino, tanque, agua dulce a 5 metros. Puede dejarse en hipoteca en la fracción grande $ 11.000 oro, al 7 o|o por 2 1|2 años o al contado. Base, $ 220 la hectárea. Posesión inmediata, si no se quisiera dejarlo arrendado tres años a $ 25 hectárea anual.
EL VIERNES 27 de mayo, a las 15, en nuestra casa Rivadavia 639. Para verlo dirigirse a Espil Hnos., en Rivas. Seña 8 o|o. Comisión 2 o|o. V. S. LOBATO y Cía. m17

Judicial — Esquina con un gran galpón en mampostería y hierro. Querandíes 4300 esquina a Pringles, a dos cuadras al N. de Rivadavia. Orden del Sr. Juez Dr. Roberto Bunge, secretario Dr. Miguel Echegaray, expediente No. 3918, año 1918. Base $ 18.761.32.
EL DOMINGO 29 de mayo a las 16, en la misma. Mide 6 metros en la ochava, 6m52 frente al N.; 15m85 en el O.; 21m61 en el costado E. y 10m33 en el Sur. La construcción ocupa todo el terreno y es de primer orden. Seña a cuenta de precio 8 o|o. Comisión 2 o|o. Más datos, Rivadavia 639.—V. S. LOBATO y Cía. m14

Judicial.—Casa en Belgrano— Avenida del Tejar 2536 y 2538. Al lado de Monroe. Base, $ [illegible].
EL DOMINGO 29 de mayo, a las 15. Mide 8m85 por 30m07, 24m[illegible] y 10m53 en el contrafrente. Con salón negocio, 2 piezas y dependencias. Puede tomarse hipoteca de pesos 6.000, reducida a $ [illegible], que se sirve con $ 53.33 por mes. Orden Dr. Padilla, secretaría Saguier, sucesión Bonifacino. Detalles, Rivadavia 639. V. S. LOBATO y Cía. m21

Judicial.—Con un gran galpón en mampostería y hierro, aparente para industrias o garage. Querandíes 4285, entre Rawson y Pringles, a [illegible] cuadras al N. de Rivadavia. Orden del señor Juez Dr. Roberto Bunge, secretario Dr. Miguel Echegaray, expediente No. 3903. Base, $ 17.176.
EL DOMINGO 29 de mayo, a las 15, en la misma. Mide 10m75 de frente por 38m80 de fondo en el costado E., 28m54 en el del Oeste y a los 21m61 de la línea de la calle un martillo en contra de 0m15 contrafrente 10m11. Todo el terreno está ocupado por un galpón con varias divisiones en el interior. Más detalles, en el expediente o en nuestra casa. Seña, 8 o|o. Comisión, 2 o|o. V. S. LOBATO y Cía. m21

2 Hotelitos modernos, en Belgrano. Olleros 2021 y 2025, entre Villanueva y 11 de Septiembre. Sobre la barranca, [illegible] a 2 cuadras de la estación de Cabildo. Base, $ 15.000 cada uno. Pudiendo pagarse el importe 1|2 al contado y mitad a 1 o 2 años al 9 o|o. Título perfecto. Afirmado pago.
EL JUEVES 2 de junio, a las 15, en nuestro salón de ventas, Rivadavia 639. Mide cada uno 11.55 varas por 45, y constan de 2 pisos. Piso bajo: Jardín al frente, hall, sala, escritorio, comedor, office, cocina, baño y despensa con sótano. Primer piso: vestíbulo, 5 dormitorios y 2 baños [illegible] 3 dormitorios y baño, cielo rasos de yeso, pisos de pino tea, puertas y celosías de cedro, patios con cloacas. Visítense de 14 a 17. Seña 8 o|o. Comisión 2 o|o. Informes Rivadavia 639. V. S. LOBATO y Cía. m21

Judicial. Dos casas en Belgrano. [illegible] 2[illegible] y 2[illegible] a 1 1|2 cuadra de Monroe. Bases $ 7.000 y $ 4.[illegible].
EL DOMINGO 29 de mayo a las 15.30. [illegible] por 20m[illegible] y dependencias. Orden Juez Dr. Padilla, secretaría Saguier, sucesión Bonifacino. Informes Rivadavia 639. V. S. LOBATO y Cía. m21

Judicial — 3 campos de primer orden en Coronel Brandsen, a poca distancia de la capital. Orden del señor Juez doctor Raúl Arrieguí, secretaría No. 15, La Plata, como perteneciente a la sucesión [illegible] y Ana Sofronia Daguerre.
EL JUEVES 2 de junio, a las 15, en nuestra casa Rivadavia 639, venderemos: 1.o 220 hectáreas, [illegible] áreas, [illegible] centiáreas, a dos leguas escasas de la estación Coronel Brandsen, con casa, [illegible] montes frutales, [illegible] alambrados, etc. Se entregará [illegible] 1.o de agosto próximo. Base, [illegible] hectárea. 2.o 162 hectáreas, 6 áreas, [illegible] a 1 1|2 leguas más o menos [illegible] de la estación Coronel Brandsen [illegible] alambrados [illegible]. Base $ [illegible] la hectárea. 3.o Un ando [illegible] anterior con [illegible] hectáreas, 91 áreas [illegible] centiáreas, con casas, galpones, alambrados [illegible]. Base $ 552 la hectárea. Los dos [illegible] se entregan en [illegible] de arrendatarios [illegible] que en [illegible] venta están [illegible] de tasación [illegible] puede ver [illegible] expediente o la [illegible] de la misma [illegible] Para ver [illegible] campos [illegible] al señor [illegible] en Brandsen [illegible] cualquier cochero [illegible]. Comisión 2 [illegible]. Informes [illegible] en nuestra casa Rivadavia 639. V. S. LOBATO y Cía. m[illegible]

Judicial. — Dos casas en Coronel Brandsen, en el centro del pueblo, en [illegible] y Alberdi [illegible] Rato Aristegui [illegible]. Sucesión [illegible] y Ana S[illegible].
EL JUEVES 2 de junio, a las 16, en nuestra casa, Rivadavia [illegible], venderemos [illegible] esquina Pueyrredón [illegible] Alberdi [illegible] 18x27 m. por [illegible] m, 1.628.83 [illegible] habitaciones [illegible] y w. c., un galpón dividido, [illegible] etc. Base $ [illegible] [illegible] por 50, 870 [illegible] habitaciones [illegible], un pequeño [illegible] y otras [illegible]. Base $ 5.440 [illegible]. Informes [illegible] V. S. LOBATO y Cía. m24

Segundo Villalba

Belgrano, sobre el andén de la [illegible], [illegible] entre [illegible] y Juramento [illegible] los detalles exigibles [illegible] viviendas [illegible], consta de [illegible] comedor, [illegible] zaguán revestido [illegible] baño, [illegible] cuarto de baño, [illegible] cocina, [illegible] de servicio [illegible] empleados [illegible] herrería, [illegible] calidad, el [illegible] a visita, está [illegible] se puede [illegible] de día y de [illegible] domingo [illegible] base pesos 14.000.
EL DOMINGO 29 de [illegible] a las 15 horas, en la misma. v29

Triunvirato y Canning, a dos [illegible] esquina de [illegible] y Gurruchaga [illegible] preciosa [illegible] baños [illegible] 793, [illegible] consta [illegible] de tres habitaciones, [illegible] baño y cocina [illegible] luz eléctrica [illegible]. Base pesos [illegible] con todo de [illegible] años de plazo [illegible] interés.
EL DOMINGO 29 a [illegible] horas en la misma. v29

Terreno en Belgrano 11 1|2 [illegible] de Fraga [illegible] y del [illegible]. Base pesos 5 [illegible].
EL DOMINGO 29 a [illegible] horas en el [illegible]. Informes en [illegible] F. Lacroze [illegible] U. T. 2293 B[illegible]. v29

José Conti

Judicial. — Casa en Flores. A [illegible] de Rivadavia. Base $ [illegible] 43.33. Por disposición del señor Juez de Primera Instancia Dr. Pedro [illegible] secretaría [illegible] vendo [illegible] perteneciente a la sucesión de Doña [illegible] de Fernández calle San Eduardo 3[illegible] entre Nazca y Argerich, que mide [illegible] de frente al N. por 25m06 de fondo [illegible] al Sud y el edificio de 3 piezas [illegible] cocina, baño y demás. Tasación $ 15.465. Base 2|3 partes $ 10.343.33.
EL DOMINGO 29 de [illegible] a las 14 la venderé. Exigiré el 8 o|o a cuenta de precio y 2 o|o de comisión. Escritura por el escribano F. Esteban Bonel. Datos, Bolívar 189. U. T. 1052, Avenida. José Conti. m14

En Almagro, casa para ocupar inmediatamente. A dos [illegible] de Rivadavia. Calle Rawson [illegible] 166. Base, $ 2.000.
EL DOMINGO 29 de [illegible] a las 16 la venderé. Mide 8m de [illegible] por 23m70 de fondo. Edificio [illegible] comedor, baño, cocina y w. c. [illegible] galería y patio al frente. [illegible] de $ 14.000 al 9 o|o, por 1 [illegible] el comprador deberá seguir [illegible] de 2.30 a 11.30 y de 14 a 17 [illegible]. Comisión [illegible]. Datos Bolívar [illegible]. m22

En Villa del Parque. A dos cuadras de la estación [illegible] Simbrón entre Campana y [illegible] cada uno 8m66 de frente por [illegible] de fondo. Adoquinado pago. Base $ 5 v. c.
EL DOMINGO 29 de mayo a las 15, en los mismos. Seña 8 o|o. Comisión 2 o|o. Datos, Bolívar 189. m22

Peralta Martínez & Serna

CASAS

Notable esquina en Barracas— Iriarte y Santa Magdalena. En cuatro lotes que son 4 casas. A dos cuadras de la estación del F. C. S. En el centro de un importante barrio. Afirmados pagos. Venta por división de condominio.
EL DOMINGO 29 de mayo, a las 15, en las mismas propiedades. Detalle: esquina, frente N. y E. Consta de sala de negocio, 3 habitaciones, w. c., cocinas, etc. Terreno 15v19 al E., 2v50 en la ochava y 14v84 en el Norte, ad corpus. Base, $ 8.500. Los lotes linderos corresponden a tres casas de 3 habitaciones, cocina y w. c., patio, etc. Con frentes que varían de 9v12 a 9v58. Ad corpus. Base de cada lote, $ 4.000. Título perfecto. 8 o|o de seña y 2 o|o de comisión.— Peralta Martínez y Serna. m21

California 1629. — Buena casa habitación. Entre las de Montes de Oca e Isabel la Católica. Con tranvías en la esquina a toda dirección. En barrio de familias. Afirmado pago. Venta por división de condominio. Base, $ 18.000.
EL DOMINGO 29 de mayo, a las 16, en la misma propiedad. Terreno: 8v93 por 31v40. Venta ad corpus. Edificio: Frente símil piedra con balcones, zaguán, vestíbulo, sala, comedor, cuatro habitaciones, baño, cocina, un cuartito de madera, patio con marquesinas, celosías, etc. Título perfecto. 8 o|o de seña y 2 o|o de comisión. Horas de visita de 15 a 17, con tarjeta.— Peralta Martínez y Serna. m21

En Barracas. — Sobre la estación Santa Magdalena 722. Gran terreno con construcciones. Entre Santa Rosalía y Santo Domingo. A una cuadra de la estación del F. C. S. y la Avenida Iriarte. Venta por división de condominio. Base, $ 10.000.
EL DOMINGO 29 de mayo, a las 14, en la misma propiedad. Terreno: 12v36 de frente, 61v89 en el lado Sud y 11v35 en el contrafrente, siendo una línea quebrada la del costado Norte. Venta ad-corpus. Edificio: Consta de tres habitaciones, dos de madera y cinco cocinitas, etc. Título perfecto. 8 o|o de seña y 2 o|o de comisión.— Peralta Martínez y Serna. m21

Casa en Colegiales.—Moderna. Moldes 1139, entre Zabala y Loreto. A tres cuadras de la estación del F. C. y de la Av. Cabildo. Base $ 21.500. Reconoce una hipoteca por $ 15.000.
EL DOMINGO 29 de mayo, a las 16, en la misma propiedad. Terreno 10v por 33v78. Edificio: frente símil piedra con balcón, zaguán, vestíbulo, sala, comedor, dos habitaciones, baño instalado, habitación de servicio, cocina, w. c., lavadero, obras sanitarias, patio de mosaico, fondo, etc. Buena carpintería, decorados, revestimientos, etc. Afirmado pago. Título perfecto.— Peralta Martínez y Serna. m21

LAS CHACRAS de COLONIA OCAMPO

6.158 hectáreas divididas en

60 lotes de 42 a 137 hectáreas

Muy próximas al pueblo de Reconquista que es emporio de comercio y de riqueza afirmados cada vez más por la capacidad insuperada de las tierras de la región de que son exponente las mismas que ofrecemos, que han sido siempre motivo de solicitación y que hoy salen a la venta por orden del Banco de la Nación Argentina.
El remate se efectuará en la sucursal del Banco en Reconquista, el domingo 12 de junio a las 13.
La base de venta es de $ 60 la hectárea y el pago del precio que resulte se hará como sigue: 5 o|o en el acto del remate como seña y parte de precio. 15 o|o al escriturar dentro de los 30 días de aprobado el remate por el Banco y el 80 o|o restante en ocho cuotas iguales semestrales con interés de 7 o|o anual y garantía hipotecaria de la misma propiedad, hasta la cancelación.
Pídanse planos en las oficinas del Banco de la Nación o en nuestra casa, 320 San Martín 326.

PERALTA MARTINEZ Y SERNA.

Santa Magdalena 623|25 — A poco más de una cuadra de la estación Barracas F. C. S. Entre la avenida Iriarte y Santa Rosalía. Un gran terreno con construcciones de importancia. Venta por división de condominio. Base, $ 15.000.
EL DOMINGO 29 de mayo, a las 14.30, en la misma propiedad. Terreno: 17v19 por 53v50 [illegible] medio de fondo teniendo un pequeño martillo en contra en el contrafrente. Venta ad corpus. Edificios: [illegible] 625: sala, tres habitaciones, un galponcito y w. c., patio, etc. y por el número 623 entrada para vehículo con ad quinas un buen galpón con [illegible] y un tinglado con boxes y depósito de forrajes. Título perfecto. 8 o|o de seña y 2 o|o de comisión.— Peralta Martínez y Serna. m21

CAMPOS

La COLONIA OCAMPO v12jun

Al Norte de Santa Fe. — Departamento General Obligado. Muy próximo al importante pueblo de Reconquista que cuenta con todos los elementos de progreso. Remate del Banco de la Nación Argentina, sección Banco Nacional en liquidación. 6.158 hectáreas en 60 lotes de 42 a 137 hectáreas. Tierras riquísimas, con la más afamadas del país, cuya capacidad para agricultura es insuperable. El maíz rinde dos cosechas; el lino, el trigo, la avena, el maní, los frutales todos inclusive la naranja y la banana, producen los mejores resultados y así lo abona el comercio que, de estos productos, se hace en aquella zona. La venta que ofrecemos presenta la oportunidad de adquirir un lote o varios, de tierra que, el prestigio de sus condiciones tan favorecidas, reúne todas las seguridades para el comprador y gran facilidad de pago. Base $ 60 la hectárea. Forma de pago: 5 o|o en el acto del remate, como seña y parte de precio; 15 o|o al escriturar dentro de los 30 días de aprobado el remate por el Banco y el 80 o|o restante en ocho cuotas iguales semestrales con interés de 7 o|o anual y garantía hipotecaria de la misma propiedad, hasta la cancelación.
DOMINGO 12 de junio, a las 13, en [illegible] Banco [illegible] Reconquista. Los [illegible] en [illegible] en el lado Oeste de la [illegible] Norte con cerrado, al [illegible] Ledesma Hno., [illegible] Haroy [illegible] otros lotes de la colonia; al O. [illegible] Co[illegible], sucesión Caballero, Pocolenuy y Durand y al Este con el río Amores y otros lotes de la colonia. Son los lotes números [illegible] 6, 76 al 5, 76 al 88, 18 al 138, [illegible] 200, 201 y [illegible]. Mayores [illegible] buscan solicitarse en la [illegible] en Reconquista, a su [illegible] Villa Ocampo [illegible] 240 ban [illegible]. Las escrituras se otorgarán en [illegible] Antonio [illegible] Pedro [illegible]. La comisión de 2 o|o es a cargo de los compradores.—Peralta Martínez y Serna. m21

CASARES Hnos. & Cía.

Sucesores de Casares Hnos. y Diehl

JUDICIAL.- EN BELGRANO

51 lotes de terreno

con frente a las calles [illegible], Echeverría, Pampa, [illegible], Húsares, Castañeda, [illegible] Iberá.

Con superficies [illegible] y [illegible] metros cuadrados.

Bases $ 1.53 m|n. y $ 2.76 [illegible] el metro cuadrado.

[illegible]

EL DOMINGO PRÓXIMO A LAS 14

SOBRE LOS MISMOS

Se han retirado de esta venta por orden judicial, los lotes [illegible] de la manzana [illegible] con edificación [illegible] 24 [illegible] y 26 de la misma manzana [illegible]. Véase [illegible].

CASARES Hnos. y Cía.

Judicial, en Belgrano — 51 lotes de terreno con frente a las calles Echeverría, Pampa, Sucre, Húsares, Castañeda, [illegible] Manzana [illegible] y manzana [illegible] de la zona [illegible] [illegible] Venta por disposición del señor Juez [illegible] de la Capital de la República [illegible] testamentaria [illegible] Manzana [illegible] entre las calles Echeverría, Húsares [illegible] y Cazadores [illegible] sobre la calle [illegible] Manzana número 13 comprendida entre las calles Sucre, Castañeda, Pampa y [illegible], dividida en 37 lotes con frente a las calles mencionadas, con superficies que varían desde 124.40 metros cuadrados a 447.70 metros cuadrados. Base de venta $ 1.53 m|n. el metro cuadrado. La venta se efectuará lote por lote y sobre la manzana [illegible] comprendida entre las calles Echeverría, Húsares, Juramento y Cazadores.
EL DOMINGO 29 de mayo a las 14. Los compradores entregarán el 8 o|o de seña a cuenta de precio y el 2 o|o de comisión. Mayores informes y planos en nuestras oficinas Sarmiento 357. Casares Hnos. y Cía. m15

Judicial. — Sin base. Casa quinta en San Martín, Santa Rosa [illegible] [illegible] [illegible] [illegible] Martín en el cuartel [illegible] del partido de San Martín, provincia de Buenos Aires. Mide [illegible] al N. Este [illegible] de [illegible] Adela [illegible] 198.30 mts. al S. Este lindando [illegible] y lindando con J. y E. Spinetto [illegible] [illegible] al N. Oeste lindando con J. [illegible] [illegible] habitación con 6 piezas, cocina, baño y garaje. Un cuerpo aparte [illegible] con baño, pileta, casa de peones [illegible] [illegible] con cañería para [illegible] de agua y dos tanques más [illegible] [illegible] de plantas de viña. Todos los costados están cercados con alambre tejido a frente [illegible] con de hierro con pilares de mampostería [illegible] en $ 10.000 m|n. Se rematará sin base al mejor postor.
EL MARTES 31 de mayo, a las 15 horas en nuestra casa Sarmiento 357, Buenos Aires por disposición del Sr. Juez de Primera Instancia en lo Civil de la Capital, Dr. Fernando Klappenbach en los autos Fora contra [illegible] de Di Matina su [illegible] que tramitan por ante la secretaría [illegible]. El comprador deberá [illegible] legal en la Capital Federal. El comprador entregará en el acto del remate el [illegible] de seña a cuenta de [illegible] de nuestra comisión. Prospectos con detalles y planos en nuestras oficinas Sarmiento 357. Casares Hnos. y Cía. m21

Dos chacras en Ramallo — A [illegible] de la Violeta y 3 de Pérez Millán [illegible] de F. C. Central Córdoba [illegible] hectáreas, 42 áreas y 40 [illegible] divididas en dos lotes, de buena [illegible] agricultura, sobre cuyas [illegible] innecesario hacer ninguna [illegible], pues son las mejores [illegible] provincia de Buenos Aires, y las [illegible] excepcionalmente. La fracción [illegible] forma el lote 9 del conocido [illegible] "San Ignacio" y "Pavón", [illegible] sucesión de Stegman y linda por el [illegible] y S. O. con resto del mismo [illegible] con herederos de Jorge [illegible] Stegman hoy su sucesión. Está [illegible] contrato que debe respetar [illegible] comprador y que se halla a disposición [illegible] interesados en nuestras oficinas al [illegible] en galpón, hasta el [illegible] de 1922 (la cosecha de maíz [illegible] al vendedor). Base [illegible] hectárea. Se rematará [illegible] 26 de mayo (fiesta), a las [illegible] en la Violeta F. C. Central Córdoba, [illegible] Miguel. Para revisar [illegible] La Violeta, F. C. C. Córdoba, dirigirse [illegible] Aldea, actual [illegible] comprador entregará en [illegible] de seña a cuenta [illegible] de comisión. Otros informes [illegible] en nuestras oficinas, Sarmiento [illegible] Buenos Aires. Casares Hnos. y Cía. m14

En Rufino. — 300 hectáreas [illegible] A una legua al Norte de Rufino [illegible] y F. C. Central Argentino [illegible] hectáreas, con mejoras [illegible] parte alfalfados. Base, [illegible] hectárea. Posesión inmediata.
EL [illegible] de mayo a las 14 horas, [illegible] en el escritorio del señor [illegible] en donde deben dirigirse [illegible] revisar el campo y que [illegible]. Otros informes y planos en nuestras oficinas Sarmiento 357, Casares Hnos. y Cía. v26

Garbagnati y Méregá

En Bernal, A plazos, Belgrano esquina Rodríguez Peña [illegible] [illegible] a una cuadra del tranvía [illegible] y plantaciones de [illegible], rodeada de buena edificación. Mide 16 varas a Belgrano [illegible] a Rodríguez Peña, cerco tejido y vereda de mosaico, árboles frutales. Sup. [illegible] lote 11, manzana D.
EL DOMINGO 29 de mayo a las 15 [illegible] Sin base a la [illegible] por división de condominio [illegible] [illegible] y el resto a [illegible] años de plazo con interés, con garantía [illegible] [illegible] [illegible] seña [illegible] comisión [illegible]. U. T. 4.589 Av. Olavarría 432. Garbagnati y Meregá. v26

F. Astoul Bonorino y Cía.

En Villa Devoto. — Judicial. [illegible] terrenos calle Bahía Blanca entre Marcos Sastre y Santo Tomé. Orden Juez doctor Bunge, secretario [illegible]. Juicio Smith y Casuccio [illegible] Elías Porcile. Base $ 1.34 [illegible].
EL DOMINGO 5 de junio a las 15 en los mismos. Seña 8 o|o. Comisión 2 o|o. [illegible] San Martín 411. F. Astoul Bonorino y Cía. v28

En Floresta. — Avenida Provincias Unidas y Escalada, notables terrenos frente a Provincias Unidas, entre la numeración 6020 6044 frente con frente a la gran chacarería La Hispano Argentina. Adoquinado pago, espléndida vida y tranvía a la puerta. Base $ 3 v. c. 40 o|o al contado, 30 o|o a un año y 30 o|o a dos años con 8 o|o.
EL DOMINGO 29 de mayo, a las 16, en los mismos. Planos, San Martín 411. — F. Astoul Bonorino y Cía. v28

Alberto Serrao

Dock Sud. — 4 hermosos lotes de 10x35 varas cada uno. Sobre las calles Alem, Av. Estrella y La Madrid, en lo más alto del Dock Sud. Paraje sumamente alto y a solo 1 cuadra del tranvía. Base ínfima de $ 2.50 la vara. Remataré.
EL DOMINGO 29 de mayo, a las 15.30. Aill. Datos Gazcón 1277, Bs. Aires. v27

La casa para la familia

Al alcance de todos

Por orden del Banco el Hogar Argentino

Las casas habitación calles Maure 2144, Maza 1287 esquina Cochabamba, Helguera 67 y Argerich 564, cuyos detalles se establecen en los respectivos avisos en esta misma sección, pueden adquirirse abonando solamente el 30 o|o al contado, y el saldo, con interés del 8 o|o anual y 4 o|o de amortización acumulativa, que extingue la deuda en un plazo fijo de 14 años.—EJEMPLO: Si una casa se vendiera en $ 10.000 m|l., el comprador tendría que abonar $ 3.000 en efectivo, y el saldo de $ 7.000 en 28 cuotas semestrales de $ 420 cada una, que corresponde a $ 70 mensuales.

Además, si el comprador deseara menor plazo que el indicado, el Banco acuerda también esta otra forma ventajosa para el pago: 30 o|o al contado y el remanente, en 7 anualidades con amortizaciones de 10 o|o anual e interés de 8 o|o sobre el saldo.

Informes: 351 - SAN MARTIN - 361.

BRAVO BARROS Y Cía.

Maure 2144, casa habitación.— Por orden del Banco El Hogar Argentino. A largos plazos. A la entrada de Belgrano entre 11 de Septiembre y Luis María Campos, a dos cuadras de Cabildo. Moderna de altos, perfectamente construida, con garage, mucho terreno y jardines. Llave en mano. Base $ 60.000. El precio podrá abonarse: 30 o|o al contado y el resto a 14 años de plazo, con amortización acumulativa de 4 o|o anual pagadero en cuotas semestrales y 8 o|o de interés anual por semestres anticipados o bien en 7 anualidades del 10 o|o cada una con el 8 o|o de interés anual, pagadero sobre saldo.
EL DOMINGO 5 de junio a las 16, en la misma propiedad. 23v99 por 45v67 en un costado y 45v77 en otro. Bajos: Terraza de acceso, hall, sala, escritorio, comedor, antecomedor, cocina con económica e intermediario para agua caliente y office. Altos: Hall con escalera de cedro, 5 dormitorios, cuarto de vestir, 2 cuartos de baño, balcón bow-window. Azotea, 2 piezas sirviente y glorieta. En cuerpo aparte: Lavadero y baño sirviente, garage de material y cine con piso portland. Frente imitación, cielorrasos de yeso decorados, pisos pino de tea y mosaico, celosías metálicas, carpintería de cedro, instalación de luz eléctrica embutida, agua corriente y cloacas. Las escrituras deberán otorgarse por ante el escribano que designe el vendedor. Visítese de 9 a 12 y de 14 a 17. BRAVO BARROS y Cía. m26

Casa habitación moderna. A 14 años de plazo. [illegible] esquina Maza 1287. Barrio de familias. Adoquinados pagos a una cuadra de las Avenidas San Juan y Boedo. Muy cómoda, muy linda. Por orden del Banco El Hogar Argentino. Base $ [illegible].000. El precio podrá abonarse, 30 o|o al contado y el resto a 14 años de plazo con amortización acumulativa de 4 o|o anual pagadero en cuotas semestrales y 8 o|o de interés anual por semestres anticipados o bien en 7 anualidades del 10 o|o cada una con el 8 o|o de interés anual pagadero sobre saldo.
EL DOMINGO 5 de junio a las 16, en la misma propiedad. 11v46 por 24v59 en un costado, [illegible] en el otro y 11v46 en el contrafrente. Hall, sala, comedor, escritorio, cuatro dormitorios, cuarto de costura, baño, cocina con económica e intermediario para agua caliente, dos piezas para sirviente y patio. Frente imitación piedra, techos de azotea, cielorrasos de yeso decorados, pisos pino tea y mosaico, luz eléctrica, agua corriente y cloacas. Las escrituras deberán otorgarse por ante el escribano que designe el vendedor. Visítese de 15 a 17. Informes BRAVO BARROS y Cía. m26

Francisco Raynelí e hijo

Casa lujosa. Calle Thorne 460 Sala, vestíbulo, 4 piezas, [illegible] A plazo. Desocupada. Base $ 16.950.
EL DOMINGO 29 de mayo a las [illegible]. Informes Victoria 471. v2[illegible]

Casa lindísima. Junta 2529. Sala, 5 piezas, tirantería hierro, galpón al fondo. Mide 10x40. A plazo. Base $ 8.960.
EL DOMINGO 29 de mayo, a las 16.30.

Sancio y Basterrechea

Avenida Corrientes. A dos cuadras Bustamante 744, entre las de Lavalle y Guardia Vieja y a 3 de la Avenida Córdoba, lo mejor y más céntrico de ese barrio próximo al mercado de Abasto y con una extensa red de tranvías. Linda casa de sala, comedor, 4 dormitorios, cuarto de baño, cocina, w. c., 2 patios mosaicos, fondo, pisos de pino tea, luz eléctrica, celudías, cloacas y adoquinado pago. Base, $ 15.000, incluso 11.000 $ de facilidades. Mide 10x43 varas (ad-corpus).
EL DOMINGO 29 de mayo, a las 15, en la misma. Visítese.—Sancio y Basterrechea. Talcahuano 467. U. T. 6773 Libertad.
OTRA Av. Las Heras y Pueyrredón. Azcuénaga 1757.
EL DOMINGO 12 de junio. tp

Francisco Abalo

En Morón, F. C. O. — 54 lotes y una propiedad de 3 piezas, galería, etc., en 80 mensualidades sin interés. Terrenos conocidos por Quinta Amarilla a 8 cuadras de la estación, y rodeados de edificación y hermosas casas-quintas, con frente a las calles Uruguayana, Vicente López, Las Heras, Berutti, Alvear y Boulevard Porvenir. Terrenos altos y codiciados de la localidad, radio de luz eléctrica, etc. Estos terrenos están llamados a ser de porvenir, debido a la próxima inauguración de la electrificación de la línea del F. C. O., que en sólo 20 minutos se encuentran en el centro de la ciudad y con un servicio de trenes cada 15 minutos. Base de venta, $ 30 por mes por la casa y $ 4 por mes los lotes. Condiciones de la venta: 3 meses en el acto del remate y 2 o|o de comisión, y 3 meses más al recibir el título provisorio, y una vez abonadas 20 mensualidades, título definitivo por el escribano Sr. A. C. Blaso. Descuento del 15 o|o a los que abonen al contado. Tren expreso gratis de la estación Once a las 14. Planos y boletos en mis oficinas, Bolívar 256.
EL DOMINGO 29 de mayo, a las 14 1|2. F. Abalo. v29

En Flores — Helguera 67. A 14 años de plazo. Por orden del Banco El Hogar Argentino. A [illegible] de la Avenida Rivadavia y a dos cuadras de Nazca. Moderna para vivir [illegible]. Base $ [illegible].000. El precio podrá abonarse 30 o|o al contado y el resto a 14 años de plazo con amortización anual acumulativa del 4 o|o anual, pagadero en cuotas semestrales y 8 o|o de interés pagadero por semestres adelantados o bien en 7 anualidades del 10 o|o cada una con el 8 o|o de interés anual, pagadero sobre saldo.
EL DOMINGO 5 de [junio] a las 15 en la misma propiedad. [illegible] varas por 26. Hall, comedor, cuatro habitaciones, baño, cocina con económica y una pieza en altos. Frente imitación piedra, cielorrasos de yeso, pisos pino tea y mosaicos, celosías, instalación de luz eléctrica, agua corriente y cloacas. Visítese de 15 a 17. Las escrituras deberán otorgarse por ante el escribano que designe el vendedor. Informes —BRAVO BARROS y Cía. m26

J. C. Naón y Cía.

Bé. Mitre 530

Judicial — De renta, San Juan 2329|33. Negocio a la calle y 3 departamentos. Detalle: planta baja, un negocio con 2 dormitorios, cocina, w. c., pieza servicio y sótano a la calle. Otro departamento compuesto de 2 dormitorios, cocina, w. c. y pieza servicio. Planta alta: 2 departamentos de dos dormitorios, galería de vidrios ingleses, una cocina, w. c. y pieza servicio, 2o., 3 dormitorios, galería cristal, cocina, w. c. y una pieza servicio. Detalle de construcción: frente imitación piedra, carpintería de puerta cedro, pisos de pino tea, mosaicos, escaleras a los departamentos altos de mármol, las paredes de la cocina y w. c. están revestidas de azulejos. Terreno, las cloacas y empedrado se hallan todos pagos. Mide 9 metros de frente por 30 metros de fondo o sea 270 metros cuadrados. Base, $ [illegible]. Títulos perfectos. Hora de visitas de 8 a 12 y de 14 a 17. Renta mensual, $ 530.
EL DOMINGO 29 de mayo a las 15 horas, en la misma propiedad. Venta ordenada por el señor Juez doctor F. M. Colombres, en los autos sucesorios Pedro Lanzani. Exigiremos el 8 o|o de seña y el 2 o|o de comisión.—J. C. Naón y Cía. m16

En Flores — Moderna.

La casa para la familia. A largos plazos. Argerich 564, entre Avenida Avellaneda y San Eduardo, a una cuadra de Nazca. Por orden del Banco El Hogar Argentino. Base $ [illegible].000. El precio podrá abonarse 30 o|o al contado y el resto a 14 años de plazo con amortización acumulativa de 4 o|o anual, pagadero en cuotas semestrales y 8 o|o de interés anual por semestres adelantados, o bien en 7 anualidades de 10 o|o cada una con el 8 o|o de interés anual, por saldo.
EL DOMINGO 5 de junio a las 14, en la misma propiedad. 11v14 por 55v2[illegible] en un costado, 55v01 en otro y 12v17 en el contrafrente. Vestíbulo, dos salas, comedor, tres dormitorios, baño, cocina, pieza para sirviente, galería, patio, pileta de material y hierro y jardín. Frente imitación piedra, cielorrasos de yeso, pisos pino de tea y mosaico, carpintería y celosías de cedro, luz eléctrica, agua corriente y cloacas. Desocupada. Escrituras por ante el escribano que designe el vendedor. Visítese. Informes, BRAVO BARROS y Cía. m25

Carlos A. Boló

Judicial: Recreo "La Hortensia", arroyo Carapachay.
EL 29 DE MAYO, a las 15, en la misma. Base, $ 12.000. Visítese. Informes al martillero, Casa 1340, U. T. 132, Tigre. v25

J. Giménez Pieres

v28

Casa Paysandú 1610 entre Monroe [illegible] y San Martín, (tranvías [illegible]). Mide 8.66 mts. de frente por [illegible] por el NO. y 32.47 por el SE. [illegible] mts. cuadrados. Verja y jardín [illegible] tres buenas habitaciones, [illegible] pinos y puertas de pino [illegible] baño, cocina, luz eléctrica, [illegible]. Base pesos 6.000 m.n. [illegible] comprador constituir una hipoteca [illegible] al 8 o|o.
EL [illegible] 29 de mayo a las 15 horas, [illegible] 8 o|o de seña, 2 o|o [illegible]. Más datos a mi escritorio, Lavalle 1535.—J. Giménez Pieres. v29

PUBLIO MASSINI y Cía.

v21

Lo mejor de Ramos Mejía

PARTE DE LA QUINTA DEL Dr. LABOUGLE

42 LOTES - A plazos

SOBRE CALLE PAVIMENTADA

A 300 metros de la estación del ferrocarril

Base: $ 2 m|n. la vara cuadrada

Aprovechen los dos días de fiesta para visitarlo. Es un sitio delicioso como punto veraniego y aun para vivir todo el año.

El domingo 5 de junio

A LAS 14.30

SOBRE LOS MISMOS TERRENOS

Pidan planos a San Martín 481|85.

PUBLIO MASSINI y Cía.

Lo mejor de Ramos Mejía, parte de la quinta del doctor Labougle, 42 lotes lindísimos a 300 metros de la estación. Es de pública notoriedad que muy en breve quedará electrizada la línea del servicio suburbano del F. C. Oeste, con combinación con el subterráneo, de manera que en 20 minutos, tout compri, se estará en Plaza de Mayo. Hay lotes con frente a la Av. de Mayo (macadamizada) y directa a la estación, calles Rosales, Espora y Necochea, cada uno tiene 800 vs. cs. de superficie; la venta es con opción y con la ínfima base de 2 $ la vara cuadrada, pagaderos 3a. parte al contado, 3a. a un año y 3a. a dos de plazo, sin interés y garantía hipotecaria de los mismos, dándose posesión inmediata y escrituras por ante el escribano Oscar Gutiérrez Elía, Florida 82, con títulos perfectos y libre de todo gravamen.
EL DOMINGO 5 de junio, a las 14.30 sobre los mismos terrenos remataremos estos 42 lotes que, puede decirse, están entre edificios, con frente a calles hechas y llenos de arboleda. La reducida base, las condiciones de pago y la resolución del propietario de vender por lo que ofrezcan arriba de la base, es un aliciente para todo el que tenga idea de hacerse propietario en un lugar pintoresco y agradable en que se puede vivir todo el año. Exigiremos el 8 o|o de seña y el 2 o|o de n|comisión. Planos y más datos en n|oficinas, 481 San Martín 485.—Publio Massini y Cía. v27

20 terrenos. — Muy centrales, en mensualidades, calles adoquinadas, veredas, tranvías, aguas corrientes, cloacas, luz eléctrica, gas, etc. Con frente a las calles Acevedo, San Salvador y Costa Rica. En 48 mensualidades, sin interés, posesión y escrituras inmediatas. Títulos perfectos y libres de todo gravamen. Venta por cuenta y orden de la Compañía Primitiva de Gas de Buenos Aires. Barrio densamente poblado y con todos los adelantos urbanos. Terrenos altos, en ninguna de sus calles se detiene el agua los días de grandes lluvias, como sucede en otras de Palermo. Distan 2 cds. de la avenida Canning, con tranvías 72, 57 y 69; 3 de Rivera, tranvías 87, 94, 95, 96 y 97; 1 de Nicaragua, con tranvía 64 a plaza Mayo, 7 de la Av. Santa Fe; y 4 de Paraguay con los tranvías de Lacroze.
El DOMINGO 29 de mayo, a las 15, sobre los mismos terrenos y con base de 1 $ la vara cuadrada, pagaderos en cuatro años, sin interés y sin más desembolso que dos mensualidades de garantía en el acto del remate y dos más al escriturar ante el escribano señor Julio Zamit. Comisión, 1 o|o. Planos y más detalles, en nuestras oficinas, 481, San Martín 485.—Publio Massini y Cía. v29

Casa calle Acevedo 1710, esquina San Salvador 4711, en terreno de 380 varas cdas. A 3 cds. de Canning y del tranvía 84. Edificio en cal, compuesto de tres habitaciones en la planta baja y tres más en los altos, w. c., pileta, patio mosaico, tirantería de hierro, frente imitación piedra, cloacas, agua corriente, luz eléctrica, etc. Venta con la ínfima base de $ 12.000 m|n., pagaderos: 3a. parte al contado, 3a. parte a un año y 3a. parte a dos años de plazo con garantía hipotecaria de la misma propiedad y 7 o|o de interés anual.
EL DOMINGO 29 de mayo, a las 15.30, sobre la misma propiedad. La casa está ocupada, pero si el comprador la desea libre se le puede dar en el plazo de 60 días; visítese en cualquier momento. Seña, 8 o|o. Comisión, 2 o|o. Más datos en n. oficinas, 481 San Martín 485. — Publio Massini y Cía. v29

Propiedad Paraguay 3701-11, esquina Vidt No. 1708, 10 vs. a ésta más la ochava y 30 vs. a la primera, incluyendo la ochava. En la esquina un gran almacén (siempre alquilado), sobre Paraguay una casa de fila compuesta de 3 habitaciones, pieza de servicio, cocina, baño y patio. En los altos 1 magnífica casa de fila, de 7 habitaciones y demás dependencias. Edificio moderno, en perfecto estado, todo con los mejores materiales. Produce $ 550 m|n. mensuales, o sean $ 6.600 m|n al año, con muy pocos impuestos y puede dar libre esa suma. Base de venta muy ínfima $ 45.000 m|n. Visítese para convencerse que es una oportunidad única por la renta y correrse al propio tiempo la valorización.
EL JUEVES, 2 de junio, a las 15 en n|casa 481, San Martín, 485, venderemos esta finca que recomendamos a nuestros clientes la visiten para lo que se requiere una tarjeta, la inspección ocular dirá mucho más de lo que nosotros podríamos consignar en este aviso. Títulos perfectos. Nuestras oficinas.—Publio Massini y Cía. v2|junio

Adolfo Bullrich & Cía.

"Monte Ralo" — En la III Sección de La Pampa. La legua Sud Oeste del lote No. 12, fracción C., a 1 1|2 leguas de la estación Manuel J. Campos, a 2 de B... a una de estación Kilómetro 50 y a ... de Guatraché. Son 2.500 hectáreas aptas para agricultura y para ganadería, así como para alfalfares, con agua de 4 a 7 metros de profundidad. Base, $ 40 m|n. la hectárea.
EL LUNES 30 de mayo, a las 15, en nuestra casa, Florida 269 y 273. Linda con Campos, Piccione, Anasagasti y Dawney. Figura en el plano a nombre de González García. Está alambrado en su perímetro. Tiene varias poblaciones de material pues es el casco de lo que fué estancia del Gral. Campos. Reconoce un contrato de arrendamiento que vence el 30 de junio de 1924, a razón de $ 5.600 m|n anuales, que tendrá que respetar el comprador. Exigiremos el 8 o|o a cuenta de precio y el 2 o|o de comisión. Otros informes y planos en nuestra casa, Florida 269 y 273.—Adolfo Bullrich y Cía. m11

Judicial — En Santa Fe. — 1.622 hectáreas, 2.822 ms. cs., 80 dcs. en la provincia de Santa Fe, departamento de San Jerónimo, distrito Irigoyen, a 3 1|2 leguas de Gálvez y 4 de Irigoyen, F. C. C. A. Campo apto para ganadería y en parte para alfalfa y agricultura con buena agua entre 4 y 9 metros. Tasación, $ 300 m|n la hectárea. Base, las 2|3 partes, $ 200 m|n la hectárea.
EL LUNES 30 de mayo, a las 15, en nuestra casa Florida 269-273. Orden del señor juez doctor Juan Carlos Lagos, secretaría del doctor Argentino C. Barraquero, en los autos testamentarios de D. Mariano Molina. El campo linda al N. con Ch. Steigleder, al E., Granero Hnos. y Pedro Giraldo, al S., Santiago Maza, y al O., Echesortu y Casas. Exigiremos el 8 o|o como seña y a cuenta de precio y el 2 o|o de nuestra comisión. —Adolfo Bullrich y Cía. m14

Cuatro chacras en Acebal. — Con superficie de 34 hectáreas, 30 áreas, 56 centiáreas y 93 dcmts. cds. c|u. A media legua de la estación Acebal F. C. C. A. y del pueblo. Ubicación importante en una zona eminentemente agrícola, estratégicamente situada entre estaciones de ferrocarril que la comunican directamente con el Rosario en breves minutos. Base, $ 342.24 m|n la hectárea.
EL DOMINGO 5 de junio a las 13 en Acebal en el bar "San Martín". En conjunto lindan según títulos, al Norte con Virginia Sánchez de López, al Este con Bernardo García, al Sud con Virg... y Alda Elena Planas y al Oeste con Pereyra. Han sido sembradas con trigo, lino y maíz. Se entregarán desocupadas en el acto de escriturar. Las escrituras serán otorgadas por ante la escribanía del Sr. Miguel Celaya, en Rosario. Para revisar las chacras, dirigirse a la estación Acebal, al señor Nicolás Boeri, quien facilitará la inspección. Exigiremos el 8 o|o a cuenta de precio y el 2 o|o de comisión. Otros informes pídanse en nuestra casa, Florida 269 y 273. — Adolfo Bullrich y Cía. m21

"Caribué", en Caseros, a una legua de la estación Salazar (F. C. ...) y a 1 1|2 de Mouras (F. C. R. a P. B.). Son 492 hectáreas de buen campo alambrado con dos líneas propias y dos medianeras, divididas en 4 potreros dos de ellos recién alfalfados, especiales otro de alfalfa vieja en muy buen estado y otro de campo natural. Base $ 345 m|n la hectárea, con facilidades de pago. Entrega al escriturar.
EL MIERCOLES 8 de junio a las 15 en nuestra casa Florida 269 y 273 linda con Mouras, Zabala, Elizalde y Sánchez. Tiene una casa de material recién construida de 2 piezas, cuarto de baño, cocina, cuarto para el encargado y un galpón, aguas corrientes, etc. Hay un molino que surte de agua a los 4 potreros con tanque australiano de 135.000 litros y sus correspondientes bebederos. Se revisa por Salazar donde hay coches. El encargado del campo es el Sr. Carlos Geloso. Exigiremos el 8 o|o a cuenta de precio y el 2 o|o de comisión. Otros informes pídanse en nuestra casa, Florida 269 y 273.—Adolfo Bullrich y Cía. m23

Judicial. — En Daireaux, F. C. S. En una de las zonas más ricas de la provincia de Buenos Aires. 1.207 hectáreas, 52 áreas y 74 centiáreas, sobre la estación Daireaux, del F. C. S. y a sólo 8 cuadras de la iglesia del pueblo de Caseros, Buen Campo, apto para ganadería, alfalfa y agricultura, con aguas de primera calidad a 3 1|2 metros. Tasación $ m|n. 457.896.25. Base las 2|3 partes $ 305.264.16 o sea $ 252.82 cada hectárea.
EL VIERNES 27 de mayo, a las 15, en nuestra casa Florida 269 y 273. Orden del señor juez Dr. Amadeo Gras, en el expediente núm. 12.537 que se tramita ante la secretaría del Dr. José F. Oderigo. El campo linda con Elisor Piñeiro, P. Guglieri, Josefa Roselló de Piñeiro, Vda. de Galli y Vda. de Boubée. Está alambrado en su perímetro y dividido en potreros; tiene una población que consta de 7 habitaciones, otra de una pieza, cocina, un galpón de cinc de 15 metros por 5, dos molinos, un tanque australiano, etc.; 800 hectáreas que forman parte de este campo están arrendadas a razón de 20 $ la hectárea hasta el ... debe hacerse por Daireaux, dirigiéndose al 31 de diciembre de 1921. Para revisarlo cochero Jaime, quien conoce el campo y tiene llave de las tranqueras. Planos e informes en nuestra casa, Florida 269 y 273. Exigiremos el 8 o|o como seña y a cuenta de precio y el 2 o|o de nuestra comisión. — Adolfo Bullrich y Cía. m7

En Las Heras, — Frente a la estación Plomer que se empalma de los FF. CC. Compañía Gral. y Midland, y a 8 cuadras de la estación Lozano. 51 hectáreas de buen campo divididas en 4 lotes de 109, 168, 234 y 326 hectáreas aptos para agricultura y ganadería por su suelo de tierra negra y buenos pastos de engorde así como por sus aguas, que son excelentes y a poca profundidad. Base uniforme de $ 400 m|n la hectárea.
EL VIERNES 27 de mayo, a las 15, en nuestra casa, Florida 269 y 273. Linda con Santamarina, Bazzano, Fox, Casas Ham y vía del F. C. C. G. por donde tiene la estación Plomer. En dos de los lotes existen sobrantes de 28 y 42 hectáreas, dentro del alambrado, cuyos derechos y acciones se cederán al comprador dándole posesión inmediata. El conjunto está alambrado. Hay cuatro poblaciones de dos y tres piezas, un molino y varios jagüeles. Para revisarlo debe hacerse por la estación Plomer. A la llegada del tren que sale a las 7.10 de la estación, calle Vélez Sársfield, ... Suárez (Compañía General) esperará el coche de la estancia. Exigiremos el 8 o|o a cuenta de precio y el 2 o|o de comisión, otros informes y planos, en nuestra casa, Florida 269 y 273.—Adolfo Bullrich y Cía. m7

"La Porteña" en Exaltación de la Cruz A ... horas de la Capital, rodeada de vías férreas, dista 30 cuadras de Etchegoyen y Pavón (F. C. ... B. A.), igual distancia de Arroyo de la Cruz (F. C. ...), 2 leguas de Manzanares (F. C. P.) y 12 de Capilla del Señor (F. C. ... A.) que cuenta con 20 trenes diarios entre ida y vuelta. 110 hectáreas de campo apto para cualquier destino, dividido en 5 lotes cuyas superficies varían entre 15 y 42 hectáreas, con opción. Todos los lotes están alambrados en su perímetro y en uno de ellos está el casco del establecimiento que cuenta con muy variadas mejoras. Base $ 500 m|n la hectárea, pagaderos tercera parte al contado, tercera parte a un año y tercera parte a dos años o bien mitad al contado y mitad a un año de plazo con garantía hipotecaria y 8 o|o de interés anual, por escritura anticipados.
EL MIERCOLES 8 de junio a las 15, en nuestra casa, Florida 269 y 273. Es el campo conocido por "La Porteña" de Reina. Se revisa por Capilla del Señor donde se encontrarán toda clase de comodidades y dirigiéndose al señor Domingo Ayiolo quien facilitará la inspección. 95 hectáreas que forman parte del campo están arrendadas para tambo con contrato que vence el 30 de abril de 1922 a razón de $ 45 m|n la hectárea. Exigiremos el 8 o|o de seña y el 2 o|o de comisión. Planos e informes en nuestra casa, Florida 269 y 273. Adolfo Bullrich y Cía. m21

Casal Hnos.

Judicial — Campo en Salta, Depto. Rivadavia — 31.500 hectáreas cruzadas por el Río Muerto Segundo y lindando con la colonia "La Juanita". Formado por parte de los lotes X, S, W, R, del plano del ingeniero Arquati. Tasación $ 94.500 $. Base, 2|3 partes, $ 63.000 o sea a $ 2 la hectárea.
EL VIERNES 3 de junio, a las 15, en nuestra casa 25 de Mayo 165. El campo es apto para pastoreo, explotación y agricultura y tiene montes de algarrobo, quebracho, palo santo y otras maderas. Mide: 16.500 metros de frente en el costado N., lindando con terrenos baldíos. 10.500 metros en el costado S. lindando con parte de las fracciones M y N. 38.000 metros de fondo en el costado Oeste lindando con parte de las fracciones W y R, y 38.000 metros de fondo en el costado E. lindando con parte de las fracciones X y S. Orden del señor juez doctor Juan Carlos Lagos, secretaría del Dr. Beretervide, en la sucesión de doña Angela Siffredi de Mendon. Exigiremos el 8 o|o a cuenta de precio y el 2 o|o de nuestra comisión. Informes y planos en nuestra casa, 25 de Mayo 165.—Casal Hnos. m13

Rafael Alfano

Bóveda nueva en la Chacarita, de 1a. categoría, lo mejor de lo mejor próximo a la entrada principal, forma esq. doble, frente monumental imitación piedra, capilla con doble altar de mármol, 18 catres, 2 sótanos dobles sepulturas, puerta de hierro con bronce y cristales, escalera y asiento de mármol, vitraux, etc. Construcción muy sólida hecha a todo costo. Base, $ 4.000.
EL DGO 29 de mayo a las 15, remataré en la calle Triunvirato 3163 (frente al cementerio Jardín Génova) allí aunque llueva, títulos perfectos. Seña 8 o|o. Comisión 2 o|o, prospectos y datos, Triunvirato 3163. Visítese, es muy interesante. —R. Alfano. 1|u

Carballo & Mutio

v27

En la zona tambera, 82 hectáreas, 72 áreas 60 centiáreas de buen campo a 50 cuadras de la estación Los Cardales, F. C. C. A. Base 500 $ la hectárea.
EL MARTES 31 de mayo a las 6 horas, en nuestros escritorios, Maipú 788 remitiremos planos por correo o teléfono 449 Avda. v27

Andrés Corvetto

Judicial — Casa al Oeste—En buen barrio. A 2 cuadras al Norte de la Av. Triunvirato altura del No. 1700. Calle Guevara 373 y 377 entre Leones y Jorge Newbery. Juez doctor Gras, secretaría Cúneo. Sucesión Angel Frattini. Base $ 7.066.67.
EL DOMINGO 29 de mayo a las 15, en la misma, 8m66 por 25m50. Sala, 2 habitaciones, 1 más chica, pieza de madera galería, adoquinado y luz eléctrica. Seña 8 o|o. Comisión 2 o|o. Informes 311, Reconquista.—Andrés Corvetto. v29

Como judicial. Moderna. Para negocio y familia. Al Oeste. A 1 cuadra de Corrientes al lado de Parmiento, de la Avenida Chubut y del Parque Centenario. Calle Río de Janeiro 837 y 841. Edificio moderno en cal solidísimo preparado para altos. Local de negocio y habitaciones para familia y con entrada independiente gran galpón, caballeriza y altillo. Adoquinado, cloacas, luz eléctrica. Para renta se obtendría un elevadísimo interés. Tasación judicial $ 33.966.50. Base decidida y terminante $ 15.000. Sumamente barato. Visítese. Títulos perfectos. Informes 311, Reconquista.
EL DOMINGO 29 de mayo, a las 15, en la misma.—Andrés Corvetto. v29

SAUL Z. HERRERA

Casa Central: PERU 187, U. T. 6731, Av. v29

Sin cartel...! Extra judicial. —2 casitas con base de las cédulas, es decir, sin dinero, se compran; algo increíble, a saber: Al Norte del Caballito. Calle Paramaribo 2480 y 3486 y Av. Warnes (adoq.) Base, 3.060 cédulas cada casa a pagar en 30 años, si se desea. Edificio en cal de 3 dormitorios, cocina, galería, carp. de cedro, mosaicos, etc. A 1 c. de la Av. San Martín y Donato Alvarez (con eléctrico del subterráneo).
EL VIERNES 27 de mayo a las 16, en mi casa central. m22

3 moscas blancas!... — Casitas con cédulas. En cal, con tirantería de hierro, con adoq. pago y frente al eléctrico 96. Calle Pampa 4218 esquina Donado. Base 6.000 $, incluso 3.600 cédulas. Consta de 3 salas al frente y zaguán, baño, cocina, un dormitorio en altos, luz eléctrica, celosías, etc. Donado 1762 y 1773. Base pesos 3.600 cada casa, incluso 3.100 cédulas o sean con 400 $ se pueden comprar. Edificio de verja y jardín, 3 dormitorios, baño, cocina, w. c., galería, carp. de cedro, etc. Visítese.
EL VIERNES 27 de mayo, a las 16, en mi casa central. m22

Vendida en $ 6.250 particularmente

Sin cartel...! Extra judicial. Casita de negocio y familia en Flores, calle Deseado 2209 al 2211 entre Gavilán y Caracas (adoq.) Base, 2.000 $ todo a plazos. Edificio moderno, revoque de piedra, salón, 2 dormitorios, despensa, cocina etc., carpint. de cedro, mosaicos, etc. Visítese.
EL VIERNES 27 de mayo a las 16, en mi casa central. m22

Vendida en 4.250 $ particularmente

Sin cartel...! Extra judicial Casita en Flores. Calle Gavilán 1712. Base, 1.500 $, todo a plazos. Edificio de sala al frente con balcón, 2 dormitorios, cocina, cielorrasos de yeso, mosaicos y carp. de cedro. Visítese.
EL VIERNES 27 de mayo a las 16 en mi casa central. m22

2 lotes, de ocasión!... — En Villa del Parque. Con base de 1 $ la v. c. Venta extra judicial. Calle Arregui, a 80 mts. de la Av. Nazca, en breve con eléctrico 84 y adoq. Lotes 16 y 17, de 10x62.50 vs. c. uno. Paraje alto y de porvenir.
EL VIERNES 27 de mayo, a las 16, en mi casa central. m22

2 lotes, en 120 meses... — Base 10 $ por mes el lote. A 2 c. de la Av. San Martín (altura 2600), con eléctrico 85 y 86 en combinación subterráneo. Calle Ferrero entre Zamudio y Sud América, de 10x60 vs. c. uno. Paraje central y de gran valorización. Pidan planos.
EL VIERNES 27 de mayo, a las 16, en mi casa central. m23

En lo mejor de Flores. — ¡Llave en mano! Propiedad central, calle Varela 393, esquina Directorio 2595 al 2599. Mide 17x22 vs. Base $ 12.000, a plazos. Edificio sólido, de gran salón de 17 vs., con 4 entradas, 3 dormitorios, sótano, baño, vestíbulo, galería, cloacas, luz eléctrica, adoq. pago en sus dos frentes, etc. Ubicación descollante y de gran valor. A 4 c. de Rivadavia y plaza de Flores. Visítese, ofrecen 250 $ con toda clase de garantías.
EL DGO. 29 de mayo, a las 15. m20

Casa para estancieros. Linda, en cal y amplia. Calle Thames 844 y contrafrente a Uriarte No. 843, entre Loyola y Aguirre, de 10x70 vs. Base 16.000 $ a 1 o 3 años de plazo, interés 7 o|o. Edificio en cal, de sala al frente, con balcones y frente de piedra, 3 dormitorios, despensa, baño instalado, cocina, galpón, terraza, glorieta, gran sótano, galería, gallinero, jardín, plantas, cloacas, adoq. pago e infinidad de detalles de buen gusto y prácticos que contribuyen a hacer la casa realmente para vivir. Pido la visiten de 13 a 18, se entrega desocupada.
EL DGO. 29 de mayo, a las 16. m22

Esta es la casa que busca — A 100 mts. de la Av. San Martín (altura 1000) con eléctrico del subterráneo. Calle Monte Egmont 835, de 10x37 vs. Base 600 pesos, todo a plazos. Edificio de 3 dormitorios, baño, cocina, galería, cloacas y adoq. pago. Visítese que es linda para vivir y barata.
EL DGO. 29 de mayo, a las 15.30. m2

Casa al Sur, central. A 70 vs de Entre Ríos y Av. Garay. Altos y bajos ideal para vivir o sacar renta. Antequera Nos. 1723 al 1735. Base 15.000 $ a plazos (Por división de condominio). Edificio en cal, sobre tirantería de hierro de 15 habitaciones. Visítese a toda hora.
EL DGO. 29 de mayo, a las 14. m2

Ocasión! Casa barata — A 50 vs. de la Av. San Martín ... con tranvías a todos rumbos. Calle ... 2770, de 10x43 vs. Base ... todo a plazos. Edificio de 3 dormitorios, cocina, luz eléctrica y plantas. Visítese.
EL DGO. 29 de mayo, a las 15. m2

14 lotes en 120 meses — En el centro de Belgrano. Base 10 $ por mes el lote con adoq. pago, cloacas, veredas y cerca al ... frente a las calles Conesa, ... de Septiembre, 2 de Febrero y ... Pidan planos de esta linda ocasión!
EL DGO. 12 de junio a las 15.30 ... v29

F. González Elizalde

San Martín 92. — U. T. 1592, Av.

Central.—Av. San Juan 1302 al 1308, esquina Santiago del Estero 1201 a 1209. Casa esquina, de negocio y familia, renta 230 $ por mes, ... viejo. Base 15.000 $, para liquidar rápidamente y por orden de su dueño el que está en Europa. Tiene gran salón de negocio dividido en 2, 4 dormitorios, cocina, w. c. y demás detalles, adoquinado por ambas calles pago, cloacas, etc. Visítese. Es una verdadera pichincha.
EL VIERNES 27 de mayo a las 15. En mi salón de ventas, San Martín 92. Datos San Martín 92. m19

Como judicial. División de con- dominio. — En el centro mismo de Almagro, sobre la Av. Rivadavia y el subterráneo, una gran casa habitación con entrada para automóvil, en amplísimo terreno que mide ... por 68 varas más o menos y de una distribución especial ... es una verdadera casa de campo para un estanciero, un médico, o una familia numerosa. Es lo ideal. Gascón 148. Base $ 60.000 incluso $ 33.000 en cédulas del Banco Hipotecario. Tiene notable frente pintado al óleo, sala, escritorio, 3 dormitorios, comedor, 2 cuartos de baño instalados, pieza de fumar, pieza de billar, piezas de servicio, carbonera, cancha de pelota, amplios canteros con plantas de adorno, muros empapelados con finísimo ..., luz eléctrica embutida, cielorrasos yeso, patios mosaicos, cloacas, adoquinado pago y otros detalles que visitándose podrán apreciarse. Se mostrará la casa en ... de 15 a 17, con tarjeta de mi escritorio.
EL VIERNES 27 de mayo, a las 15 en mi salón de ventas, San Martín 92. Datos San Martín 92. m19

A las puertas de la capital, chacrita en San Vicente F. C. S. 7 hectáreas de buen campo con casa de 2 dormitorios, comedor, vestíbulo, cocina, w. c., un gran galpón de material, molino, gallinero, 3 hectáreas de alfalfa, monte, quinta, etc. Es conocida por ... y la ocupa el Sr. Cestell, se entregará dentro de los 8 meses de firmarse la escritura. Base $ 7.000 vale tres veces más.
EL VIERNES 27 de mayo a las 15 en mi salón de ventas, San Martín 92. Datos San Martín 92. m19

Casita por $ 1.500, 1|2 al contado y 1|2 a 1 año ... en San Vicente, F. C. S. Sobre ... plaza del Pueblo, calle Beruti Nos. 18 ... lado de la casa del cura párroco. Mide 25x50 vs. ... Tiene 3 salas, cocina ... galería, etcétera.
EL VIERNES 27 de mayo a las 15, en mi salón de ventas, San Martín 92. Informes y detalles San Martín 92. m19

En Morón, F. C. O., casa-quinta, "Los Claveles" ... con infinidad de plantas de ... y adorno, toda cercada, de frente a calle Agüero, y está en medio de las quintas de Pujol y Correa. Base $ ... liquidar ... actualmente vale más ... Edificio de 4 habitaciones, ... etc. La ocupa ...
EL VIERNES 27 de mayo a las 15, en mi salón de ventas San Martín 92. Datos San Martín 92. m19

Un terreno baratísimo —A los fondos de la estación ... Alvarez Thomas y ... a tranvías para todos los rumbos ... entre Delgado y ... de tren ... Base $ 300 pesos.
EL VIERNES 27 ... a las 15 en mi salón de ventas San Martín 92. Datos San Martín 92. m22

P. Buontempo

Castro Barros No. 825. Mide ... vs. Ad corpus ... salas, cocina, baño, cocina, ... gran galpón en ordenanza. Base, $ ... facilidades.
EL DOMINGO 29 de ... a las 15, allí. Visítese.—Buontempo v27

Corrientes y Bermejo 520|22|24 (hoy Juan Jaurés). Altos y bajos. Salón negocio, vestíbulo, 3 habitaciones, comedor, baño y cocina. Altos ... escritorio, vestíbulo, 4 habitaciones ... cloacas. Base $ 34.000 con facilidades de pago.
EL DOMINGO 29 de mayo a las 15.30 en la misma.—Buontempo v27

Triunvirato y Vera 248. Para garage, taller o depósito, salitas frente piedra, gran galpón, altos en ordenanza, cloacas, adoq. pago. Base $ 12.000, incluso $ 7.000 en cédulas.
EL DOMINGO 29 de mayo, a las 16, en la misma. Informes, P. Buontempo, Rivadavia 3639, U. T. 93 Mitre. v27

GIMENEZ ZAPIOLA, PANELO & Cía.

SALON

Suntuosa propiedad, Cabildo 76 Terreno: 20 vs. de frente al NE. por 115v94 de fondo en el costado NO, sobre el costado SE. a 78v52 de la línea del frente hacia el fondo tiene un martillo a favor de 30v 39 de NO. a SE. por 40 vs. de NE. a SO. El contrafrente mide 38v05. Superficie, 3.114.20 v c. Planta de recepción. Vestíbulo, gran hall, sala antesala, salón, biblioteca, escritorio, comedor, antecomedor, toilette, con gran escalera de mármol que da al jardín, office, toilette, gran escalera de roble para la planta alta la cual consta de 4 departamentos con dos dormitorios cada uno y tres cuartos de baño instalados, terraza, galería, con baranda de roble, etc. Subsuelo: Billar, 4 salones, gran cocina, antecocina, carbonera, despensa, office, baño y piezas de servicio con entrada independiente, montaplatos, caldera de calefacción. Azotea con gran pileta de lavar etc. En el fondo chalet con garage para tres autos, granero, pieza para chauffeur, caballeriza con 4 boxes, cocina, gallinero, lavadero, árboles frutales. Jardín al frente, portón y verja de hierro. Construcción moderna y lujosa proyectada por el ing. Prins y hecha a todo costo. Frente imitación piedra, balcones y persianas de hierro, pisos parquet, paredes recuadradas y con zócalos, ricos papeles, cristales biselados, vitraux, carpintería de roble y cedro, etc. Base, $ 140.000 a pagar, $ 100.000 al contado y el resto a 1, 2 y 3 años, con 7 o|o de interés.
EL JUEVES 2 de junio, a las 15 horas, en nuestro hall. Escrituras por los escribanos Coltado y Bivano. Visítese de 13 a 17, con tarjeta de nuestra casa. Seña 8 o|o. Comisión 3 o|o.—Giménez Zapiola, Panelo y Cía., Florida 239. m22

Judicial. En Palermo, sobre Santa Fe, Guise 1743, entre Paraguay y Mansilla, a tres cuadras de Santa Fe, 2 de Coronel Díaz y de la Plaza Güemes. Terreno 8m66 de frente al Oeste por 31m52 de fondo, en el costado Sud y 88m63 en el Norte. Edificio de altos y bajos: la baja: Sala, 5 habitaciones pasajes, dos baños, dos cocinas, patios y en altos, al frente sala, dos habitaciones y pasaje. Construcción frente imitación piedra, balcones hierro, persianas de cedro, pisos pino tea y mosaico, cielorrasos yeso, revestimientos de azulejos, etc. Base, $ 27.000. Orden del señor juez de primera instancia doctor Gras, secretaría del doctor J. F. Oderigo, a propuesta de partes en el expediente Lindenberg Max Alfred, su testamentaria.
EL DOMINGO 5 de junio, a las 15 horas en la misma. Seña 8 o|o. Comisión 2 o|o. —Giménez Zapiola, Panelo y Cía., Florida número 239. m22

Sin base. — Judicial. — En Villa del Parque. Gran terreno, Tinogasta 3610, entre Argerich y Helguera. A 2 cuadras de la estación y de la Av. San Martín, con el tranvía 86. Mide 10m826 de frente por 85m06 de fondo. Superficie: 937.4 m|c. Tiene dos piezas de material. Sin base. Orden del señor juez de 1ra. instancia Dr. Fernando Klappenbach, secretaría del Dr. Espeche en el expediente Nicanora Gómez de Colares.
EL DOMINGO 29 de mayo, a las 15, en el mismo. Los títulos del terreno a venderse son los que resultan de autos como imperfectos. 8 o|o a cuenta de precio y 2 o|o de comisión en efectivo.—Giménez Zapiola, Panelo y Cía., Florida 239. m20

EN FLORESTA

Av. Escalada, Areco y Bruix (antigua quinta Olivera)

36 TERRENOS

A 2 cuadras de Alberdi y 6 de Rivadavia

SIN BASE

EN 60 MESES, SIN INTERES

Sin base. En Floresta. En la quinta Olivera, 36 lotes, Avda. Escalada, Areco, Tapalqué y Bruix. A 2 cuadras de J. B. Alberdi, con adoquinado y tranvías eléctricos a plaza de Mayo y a 6 de Rivadavia. Terrenos altísimos, de verdadero y positivo porvenir, rodeados por edificación moderna. Dimensiones que varían entre 247 y 788 v|c. Venta sin base, a pagar en 60 mensualidades, sin interés, de las cuales 3 en el acto del remate y tres al escriturar y las restantes en el Banco Argentino-Uruguayo. Títulos inmediatos por el escribano señor Eusebio E. Giménez.
EL DOMINGO 29 de mayo a las 14 horas, en los mismos. Comisión 2 o|o. — Giménez Zapiola, Panelo y Cía., Florida 239. m20

MARIO LIVINGSTON

v30

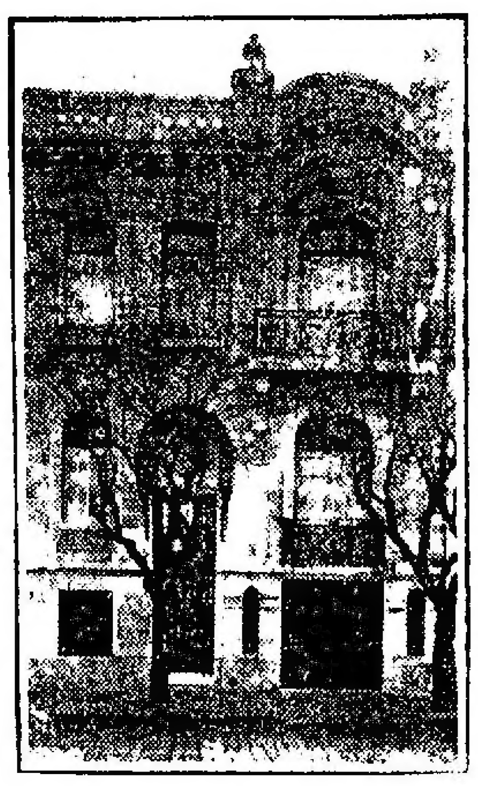

POR $ 30.000 FIJOS AL CONTADO

v27

Hotelito lujoso, sin habitar ... $ 30.000 a 3 años ... Rivadavia 6381 al 6395 ... en su escritorio, comedor, toilette, departamento de ... de baño, escalera principal ... piezas ... papeles ... Piso alto ... terraza ... garage ... piezas de servicio ... patio, jardín ... forjado ... sobre el ... Titulos perfectos ...
... 30 de mayo a las 15, en mi casa Cangallo 466. Mide ... de frente ... Ad corpus. Base real ... $ 90.000 ... que acepten plazos ... escribano señor ... Seña 8 o|o ... Títulos perfectos. Mario Livingston. m22

Casa quinta — En San Fernando (F. C. C. A.). En $ 23.161.70. A 50 metros del andén del tren eléctrico, calle ... de Julio (adoquinada) núm. 1163, 5 habitaciones y 2 decenas independientes, uno con 2 piezas y cuarto de baño y otro con cocina y pileta. Rodeada de jardín y dos grandes ombúes al fondo. El terreno mide 24m50 de frente a 9 de Julio por 61m93 de fondo en el costado O., y 31m54 en el costado E., o sean 27v25 por 54v55 y 59v93, respectivamente. Total 1.2... metros con 41 decímetros cuadrados igual a 1.898.55 varas cuadradas. Tiene salida por los fondos por terreno a la calle Madero, que también se remata en la fecha. Base real y definitiva, $ 14 la vara cuadrada comprendido el edificio, adoquinado y ... plantado.
EL DOMINGO 29 de mayo, a las 15, en la misma propiedad. Título perfecto. Seña 8 o|o. Comisión 2 o|o. El plano puede consultarse en Cangallo 466.—Mario Livingston. m14

Terreno en San Fernando, (F. C. C. A.). En $ 4.047.10. Calle Juan N. Madero (adoquinada) entre Lavalle y Belgrano ... del andén del tren eléctrico ... los fondos con la casa 9 de Julio 1163, que también se remata y por donde tiene salida. Mide 8m66 de frente por 56m ... 10 varas de frente por 59v64 ... Total 491 metros con 43 decímetros cuadrados, igual a 484.71 varas cuadradas. Base real y definitiva $ 10 la vara ... adoquinado pago.
EL DOMINGO 29 de mayo a las 15 en la propiedad anterior 9 de Julio 1163. Título perfecto. Seña 8 o|o. Comisión 2 o|o. El plano puede consultarse en Cangallo 466.—Mario Livingston. m14

Flamante desocupada, en pesos ... pintada, ... frente ... carpintería de cedro. Ar... Santa Fe ... con bandera ... sótano ... cocina con ... instalación para gas ... gallinero ... para la ... en toda la casa.
... 30 de mayo a las 15 en mi ... 466. Mide 10 varas por ... Ad corpus. Visítese de 14 a 18. Títulos perfectos. Seña 8 o|o. Comisión 2 o|o. —Mario Livingston. m21

Para colonos y tamberos — En ... 23 lotes desde 45 a 60 ha. y una ... con el casco de la estancia "La Victoria". A una legua de "Las Marianas" ... (3 horas 31 minutos de Buenos Aires) a legua y media de Antonio Carboni ... 56 minutos de Constitución) y ... y Navarro. Grandes facilidades de pago. Con $ 5.000 se compra un campo de muy buena calidad. Hay grandes rendimientos en trigo, lino, alfalfa, etc. Agua dulce entre 4 y 6 metros. Está arrendado hasta el 31 de ... a 30 y 31 $ la hectárea. El casco de la estancia tiene casa habitación con ... cuartos de baño, galpones, molinos, corrales, varias divisiones internas de monte, patios y quinta ... de 4 hectáreas, otras mejoras. En los demás ... sólo en la venta el alambrado perimetral. Base de venta desde 580 a 600 $ hectárea ... lote tiene adjudicadas una cantidad de cédulas. Los compradores pueden ... a su cargo y pagar el saldo ... parte al contado, otra a un ... el saldo a dos años. Entregaremos ... a quien nos lo solicite un folleto conteniendo todos los datos de interés para el ... inclusive una explicación sobre la cédula nacional. El cochero Cecilio en "Las Marianas" conoce el campo.
EL DOMINGO 5 de junio a las 14, en Navarro, en el Hotel Melazzi. Seña 8 o|o. Comisión 2 o|o. Títulos perfectos.—Mario Livingston. Cangallo 466, Buenos Aires. m21

Nicolás A. Novellino

Boedo 1178 — U. T. 463 Corrales

Como judicial. Brasil 1829, al ... 10x30 ... sala frente ... 2 piezas. Base $ 1.500 ... 29 de mayo a las 15, allí. v29

Altos y bajos, Salcedo 3544, la ... 4 dorm. galpón 10x5 ... frente piedra. Base $ 16.000 ...
... 29 de mayo a las 14.30 ... v29

Pastor Mora

Judicial, base $ 4.000. Buena casa ... Domingo ... 92 esquina ... Edificio consta de cinco salas a la calle, con frente a ... tres ... cocina, galería, etc. Edificada en ... de frente por ... de fondo. Base ínfima, $ 4.000 m|n. La ...
EL DOMINGO 29 de mayo a las 16 en la misma. Orden del señor juez de primera instancia don Amadeo Gras y secretaría del doctor A. C. Oderigo, en los autos sucesorios de don Nicolás Petosa. Mayores datos en la secretaría actuaria o en mis oficinas, calle Florida 371, U. T. 1471, Avenida 6 3001. Mitre. Seña 8 o|o. Comisión 2 o|o. Pastor Mora. v29

Judicial — Base $ 2.520 al contado ... que se dejan en la hipoteca ... un año de plazo con opción a ... 10 o|o anual. En caso de ... a hipoteca el comprador escriturará ante el escribano señor Recalde Casa calle Labastro núm. 784, edificio 3 dormitorios de material, 2 piezas de madera, puertas de cedro, pisos pino tea, baños de mosaicos y ladrillos, etc. Su terreno mide 7 mts. 85 ctms. de frente por 18 mts. 17 ctms. de fondo en el costado Oeste y 28 mts. 42 ctms. en el costado Este. Base de venta, $ 5520 m|n. (deuda hipotecaria). Orden del señor Juez doctor Colombres y secretaría del doctor Olmos en los autos Raulat Germán contra Casella Cono sobre cobro hipotecario, la reinatará.
EL DOMINGO 29 de mayo, a las 14.30, en la misma. Seña 8 o|o. Comisión 2 o|o. Más datos en secretaría o en mi oficina, Florida 371. U. T. 1471 Av. y 3001, Mitre.—Pastor Mora. v29

Carlos Piazza

Entre Quilmes y Ezpeleta. Es- pléndida fracción de tierra de 45.117 v. c. dividida en 7 lotes. A tan sólo 25 minutos de la Capital federal. Base 7 centavos v. c. Es tierra negra y alta, especial para cualquier clase de cultivos, como para una pequeña granja o criadero de aves. Esta fracción linda con Bacigalupo, Andrés Rossi, ... distan 500 metros de la vía y calle ... y próximos a la cervecería Quilmes. Es tierra de porvenir por su proximidad a la capital y el numeroso servicio de trenes. Pueden visitarse; hay un cartel. Pida planos.
EL VIERNES 27 de mayo a las 16 en mi escritorio Sarmiento 466 (Capital Federal). v27

Bóveda bien ubicada. Cemente- rio del Oeste. Forma esq. Base 5.000 $. Distante pocos mts. de 3 calles principales y próxima a la entrada. Venta a 99 años. Mide 2.60x2.50 mts. Edificada en los lotes 17 y 18, manz. 4, secc. 13, tablón 3. Su construcción sólida consta de elegante frente símil granito, puerta con incrustaciones bronce, ventana y techo con vitraux. Altar doble, mármol Chiampo, reja baranda bronce, escalera mármol, 18 catres. Visítese, pregunten por Bruzzone.
EL VIERNES 27 de mayo, a las 16, en mi escritorio, Sarmiento 466. v27

Como judicial. — En Villa del Parque. Espléndido terreno, calle Helguera casi esq. Av. 3 Cruces y San Martín, con doble línea eléctrico. Base $ 5 v. c. Mide 10x47. Dista tan sólo 300 mts. de la est. F. C. P. Es barrio de construcciones modernas. Más datos al martillero Sarmiento número 466.
EL DOMINGO 29 de mayo, a las 16, en el mismo. v29

Luis G. Bossi

En Mataderos. — Sobre Avda. ... a 30 metros. Cañada de Gómez núm. 219. Casita de rejas y jardín al frente, 1 dormitorio, cocina y dependencias, 10x30, pisos de pino tea, cielorrasos de yeso y galería.
EL DOMINGO 29 de mayo, a las 16, sobre la misma. Base $ 2.500, a plazos. Datos, Reconquista 144. U. T. 4212, Av. v28

JOSE BACIGALUPPI e HIJO

Para edificar casas baratas

que hacen falta y que producirán siempre muy buena renta; 36 lotes preciosos, en el paraje más importante y de mayor porvenir del centro de Villa Urquiza. Forman la manzana limitada por las calles Sucre, Acha, Donado y Echeverría. Con tranvía No. 96 al frente. Base, $ 15 por mes el lote, en 100 mensualidades, sin interés, con posesión inmediata y escrituras definitivas en seguida.
Se rematarán el PROXIMO DOMINGO, a las 14. Léase aviso respectivo. Pidan planos a San Martín 56.

JOSE BACIGALUPPI e HIJO.

36 lotes, en Villa Urquiza. — Base $ 15 por mes el lote, en 100 mensualidades, sin interés. Posesión inmediata y escrituras definitivas en seguida. Comprenden la interesante manzana limitada por las calles Acha, Donado, Sucre y Echeverría, las dos primeras con tranvía 96. Frente por frente a la plaza Gral. Zapiola y rodeadas completamente de buena edificación. Se trata de uno de los parajes de mayor importancia de Villa Urquiza. Las avenidas Pampa, Mendoza y otras hállanse muy próximas de estos terrenos, que son recomendables para construir la casa para vivir. Lotes de 200, 300, 400 y 500 v. c. Radio de cloacas, aguas corrientes y luz eléctrica. Se exigirán 3 mensualidades y 2 o|o de comisión en el acto del remate, y 3 más al recibir la libreta respectiva. Visítense. Datos y planos a San Martín 56. —José Bacigaluppi e hijo.
EL DOMINGO 29 de mayo, a las 14.30, en los mismos. m21

AVISOS NUEVOS

Almagro: 2 lotes en 48 meses, sin interés. Sobre las avenidas Rivadavia y José Ma. Moreno. Dan frente a la calle Rigios entre Juan Bautista Alberdi y Formosa. Lotes 9 y 15, manzana A. Miden 393 y 662 v. c. Base $ 12.50 v|c., en 48 meses, sin interés. Se exigirán 3 mensualidades y 2 o|o de comisión en el acto del remate y 3 más al recibir la libreta. Posesión inmediata y escrituras definitivas en seguida. Visítense. Datos a San Martín 56.—José Bacigaluppi e hijo.
EL DGO. 29 de mayo, a las 14.30. m25

CASAS

15 x 45. — Pozos 220|22. — Una de las posiciones más brillantes del corazón del municipio. Entre Alsina y Moreno. A una cuadra de Entre Ríos y del Palacio y plaza del Congreso. 2 casas antiguas que hasta tanto no se determine levantar el gran edificio que reclama la importancia excepcional del sitio pueden dar muy buena renta. Las medidas del terreno son inmejorables: 15 varas de frente por 45v18 de fondo (677.85 v|c.). Ad corpus. Base $ 65.000 incluso 20.000 cédulas y el excedente: 35.000 $ al contado y el resto a 1 o 3 años, interés 8 o|o. Pozos 220: sala, vestíbulo, comedor, 10 habitaciones, cocina, baño, 2 cuartos servicio, 2 w. c., 2 patios y gran fondo con parral. Pozos 222: sala, vestíbulo, comedor, 3 dormitorios, amplio cuarto servicio, cocina, baño, w. c., altillo y 2 patios. Pavimento pago y cloacas. Visítese. Se trata de una oferta excepcional. Datos a San Martín 56.—José Bacigaluppi e hijo.
EL DGO. 29 de mayo, a las 15.30, en la misma. m22

Muy barata. Lima 961 al 65. — Lo más significativo del centro Sur. A 1 cuadra de Bernardo de Irigoyen y de la plaza Independencia. Entre Estados Unidos y Carlos Calvo. Propiedad antigua en terreno de amplias medidas que hasta tanto no se decida levantar el gran edificio que condiga con la importancia del sitio, puede producir como mínimo $ 4.800 de renta al año. Mide según título 9v54 de frente por 63v63 de fondo (684.70 v|c.) y según terreno tiene mucha mayor extensión. Venta ad corpus. Sala con puerta negocio y vidriera, zaguán, cancel, 7 habit., comedor que cuadra al patio, 2 piezas madera, baño y 2 cocinas. Techos de azotea y frente imitación piedra. Varias piezas y cocinas de madera y la instalación de la luz eléctrica es de propiedad del ocupante. Pavimento liso, cloacas, etc. Base $ 42.500, 1|2 al contado y 1|2 a 1, 2 o 3 años con 8 o|o interés. Visítese. Datos a San Martín 56.—José Bacigaluppi e hijo.
EL DOMINGO 29 de mayo a las 16.30 en la misma. m22

Preciosa casa en Caballito. — Próxima al subterráneo. Calle Convención 401 esquina Beauchef. A una cuadra del bulevar Pedro Goyena (con tranvías), a 3 de la Av. Juan B. Alberdi y a 5 de la Av. Rivadavia y estación José Ma. Moreno del subterráneo. Base, $ 9.000. Por división de condominio. Renta $ 130 al mes. Tiene adoquinado pago por ambas calles, cloacas, aguas corrientes y luz eléctrica. Mide 8v92 a Beauchef por 18v34 a Convención y 8v90 o 18 vs. en los costados respectivos, verja, salita, 2 dormitorios, baño, cocina y pieza en altos. Galería, cielorrasos decorados, pisos tea encerados, carpintería cedro, patio mosaico, frente imitación piedra, azotea. Bien construida, sobre tirantería hierro y preparada para altos. Visítese. Datos, a San Martín 56.—José Bacigaluppi e hijo.
EL DOMINGO 29 mayo, a las 16 en la misma. m22

Linda, barata, amplia, cloacas, adoquinado pago, luz eléctrica, etc. En Caballito. Sobre las Avenidas San Martín y Gaona. Tranvías a un paso para todas partes. Calle Sapaler 1428 entre Monte Egmont y Monte Dinero. Base, $ 10.000. Renta, $ 130 mensuales. Mide 10 por 55 varas. Ad corpus. Verja, jardín, 3 dormitorios, comedor, baño, cocina y w. c. Amplio fondo, galería, pisos tea, cielorrasos yeso, carpintería moderna, patio mosaico, etc. Visítese. Datos, a San Martín 56.—José Bacigaluppi e hijo.
EL DOMINGO 29 de mayo a las 14, en la misma. m22

Angel Velaz & Cía.

v29

En Quemú-Quemú, sobre la estación y pueblo del mismo nombre 15 chacras con superficies que varían de 75 a 90 hectáreas, comprendidas en el ángulo S. E. del lote 7, fracción B de la sección II de la Pampa. Tierras de fertilidad insuperable, altas, sin un palmo de desperdicio, sin tosca, aptas para todo cultivo y especiales para alfalfa, con agua dulce a 8 metros. Lindan por el Norte, con Sara Unzué de Madero, por el Sud con Salvador M. del Carril, por el Este con Labaronie, Echeverz, Marchetti y Heredia y por el Oeste con los lotes 22, 26, 32, 36 y 40. Base, pesos 200 mil. la hectárea, pudiendo los compradores que lo deseen, tomar en hipoteca desde $ 8.200 hasta $ 11.100 en cédulas hipotecarias a 33 años de plazo, acordadas ya en cada lote. Saldo al contado. Damos la posesión inmediata, al firmar el boleto. Para revisar el campo dirigirse en Quemú-Quemú, al señor Carrica o al señor Melquíades Marrón.
EL DOMINGO 29 de mayo a las 14 horas, en el hotel Comercio de Quemú-Quemú. A cuenta de precio 8 o|o. Comisión 2 o|o. Planos y mayores informes en nuestro escritorio San Martín 329, Buenos Aires. —Angel Velaz y Cía. m19

Judicial.—Establecimiento "La Manuela" en el partido de General Villegas, provincia de Buenos Aires, a 1 legua de la estación Cañada Seca (F. C. P.). Mide 2.438.23 metros en el costado Norte, 2.438.126 en el Sud y 5.159.11 en el Este y Oeste, superficie, 1257 hects. 58 As. 28 cs. 5062. Linda por el Norte con Adolfo Casal, por el Oeste con Cernadas y Salas, por el Sur con Juan Iriarte y por el Este con José Boero. Alambrado en su perímetro, dividido en 9 potreros, 4 molinos con tanques australianos y bebederos, 100 hectáreas alfalfadas y resto buen campo de pastoreo... nados, 2 hectáreas de monte, población de barro, techo zinc, casa de peones, galpón, puestos y corrales. Para revisarlo dirigirse en Cañada Seca a los señores Ferrero y Cía. Base $ 300 la hectárea. Venta ordenada en el juicio sucesorio del Dr. José González Pellicer, que se tramita por el juzgado del Dr. Amadeo Gras, secretaría señor José Cúneo.
EL VIERNES 10 de junio a las 16, en nuestra casa, San Martín 329, donde pueden solicitarse planos y mayores informes. A cuenta de precio 8 o|o. Comisión 2 o|o.—Angel Velaz y Cía. m25

Alvaro Outerelo

Casa en Belgrano: Congreso 3427, terreno de 10x40 varas. Edificio: salón de negocio, 3 habitaciones, galería, ag. corriente, elect. y demás. Base $ 8.000 a plazos, renta 150 $ al mes, remataré allí.
EL DOMINGO 29 a las 15.30; visítese. Informes y prospectos en mis oficinas, Rivadavia 714; U. T. 6561, Avda. v27

Pietranera y Cía.

Casa chiche en Flores. Moderna y con cédulas. Camacuá 328 entre Convención y Directorio. Renta $ 160. Base $ 13.000, incluso $ 7.000 cédulas.
EL DOMINGO 29 de mayo a las 16. Mide 9x20 y su edificación consta de sala, comedor, 2 dormitorios, cuarto de baño instalado, cocina, servicio y 1 pieza en altos, frente imitación piedra con gran balcón, carpintería de cedro, mosaicos, etc. Visítese. Inmejorable para renta o habitación. Informes Av. de Mayo 814.—Pietranera y Cía. v25

José Balocchio y Cía.

Reconquista 144. U. T. 4462 Avenida

En Flores, buena esquina ocupada por almacén, calle Remedios 3796-98 esquina Quirno 584-86. Mide 13x28 vs. Gran salón negocio con sótano, otro local ocupado por panadería, 2 dorm., cocina, baño, frente símil piedra. La base es toda a plazos. Base, $ 10.000, incluso 6.000 cédulas.
EL DOMINGO 29 de mayo a las 16, allí. m25

Ada. Juan B. Alberdi y Murguiondo. 4 lotes de ideales medidas, 2 a 50 metros de la Avda. Alberdi y 2 entre las calles Pizarro y Schmidel. Base, $ 1.50 la vara.
EL DOMINGO 29 de mayo, a las 16, allí. m25

TERRENOS

22 lotes pasando Núñez. — Sobre la misma estación Rivadavia (F. C. C. A.) del tren eléctrico. Capital Federal. Dan frente a las calles 3 de Febrero, 11 de Septiembre, Pico y Vedia. Sitio pintoresco y de gran porvenir. Ahí, a pocos metros de estos terrenos se construirá en breve el balneario y stadium municipales, obra presupuesta en más de un millón de pesos y 2 grandes escuelas industriales en cuya construcción se emplearán más de 500.000 pesos donados por los señores Raggio Hnos. Distan estos hermosos lotes, que son a propósito para casas de habitación, de renta o para villas de recreo, 5 cuadras justas de la Av. Cabildo con tranvía hasta Olivos y la estación Rivadavia cuenta con una servicio esmerado de trenes eléctricos diarios que emplean muy contados minutos de Retiro. Base $ 3 la v. c., en 30 mensualidades, sin interés. Posesión y escrituras en seguida. Pidan planos a San Martín 56.—José Bacigaluppi e hijo.
EL DOMINGO 5 de junio, a las 14, en los mismos. v28

Bulnes entre Tucumán y Córdoba. Espléndido terreno lindando con las casas No. 1139 y 1161. Cercado, con vereda y adoquinado pago. Las construcciones linderas son modernas, una de ellas de 3 pisos. Mide 10 por 64v81. Base $ 24 la v. c. Pueden quedar $ 12.000 en hipoteca al 8 o|o por 1 año. Para construir la casa habitación o la de renta es inmejorable. Visítese. Datos a San Martín 56.—José Bacigaluppi e hijo.
EL DOMINGO 29 de mayo, a las 16, en el mismo. m31

10 lotes en Villa del Parque — Base $ 8 por mes el lote en 100 mensualidades, sin interés. Posesión y escrituras definitiva en seguida ante el escribano señor Juan Di Nola. Estos terrenos, de medidas espléndidas, comprenden las esquinas de Helguera y Santo Tomé y Helguera y Arregui. A 4 cuadras de la estación, cerca de los tranvías y rodeados completamente de buena edificación. Radio de cloacas, aguas corrientes, gas y luz eléctrica. Se exigirán 3 mensualidades y 2 o|o de comisión en el remate y 3 más al recibir la libreta. Títulos perfectos. Visítense. Datos: José Bacigaluppi e hijo, San Martín 56.
EL DGO. 29 de myo, a las 16, en los mismos. m22

Terreno en Floresta. — Av. Directorio entre Mariano Acosta y Baradero. Mide 364.50 v. c. Lindando con edificio. Base, $ 4 la v. c. Muy barato. Próximo al Parque Avellaneda, a 2 cuadras de Av. Juan B. Alberdi y a 4 de Rivadavia, ambas con tranvías. Visítese. Datos a San Martín 56.—José Bacigaluppi e hijo.
EL DOMINGO 29 de mayo a las 12.30, en el mismo. m22

En Bánfield. En 40 meses. — Sin interés. 2 lotes de terreno, calle Derragueira entre San Juan y Mendoza. Mide c|u. 11v55 de frente por 75. Lindando con edificio y cercado al frente. A 1 cuadra de la Av. Vieytes, con tranvía y a 10 cuadras al Oeste de la estación. Base, $ 1.50 la v. c. en 40 meses, sin interés, exigiéndose 3 en el acto del remate y 3 más al recibir la libreta. Posesión y escrituras en seguida. Visítense. Datos a San Martín 56. —José Bacigaluppi e hijo.
EL DOMINGO 29 de mayo, a las 15, en los mismos. m23

Gran terreno en Almagro. — Avenida Juan Bautista Alberdi (antes Provincias Unidas) entre José Ma. Moreno y Rigios. Con frente al Norte. Mide 11v54 de frente por 79v44 de fondo y un martillo a favor de 21 varas por 20v44. Son 1.335.60 vs. cds. Adoquinado pago. Para un gran establecimiento industrial, fábricas, depósitos o para casa de renta es inmejorable. La ubicación es de verdadera importancia, al lado mismo de la Av. José Ma. Moreno y a 3 cuadras de la estación del subterráneo y Av. Rivadavia. Base, $ 12.50 la v|c. Muy barato y decididos a liquidar. Se trata de una venta como judicial. Hay que dividir un condominio. Visítese. Datos, a San Martín 56. José Bacigaluppi e hijo.
EL DOMINGO 29 de mayo, a las 14.30, en el mismo. m22

Calvaroso y López

Hotelito sobre el subterráneo, moderno, Guayaquil 418, entre Av. J. M. Moreno y Beauchef. Altos y bajos, sólidamente construido. Planta baja: gran entrada con revestimiento de mármoles finos, sala, hall, antesala, 3 dormitorios amplios, baño instalado, pieza de servicio, cocina con económica, parque, gallinero y muchos detalles. Planta alta: escalera de mármol e igual distribución que la planta baja, además, escritorio y una habitación, construcción absolutamente moderna y reuniendo detalles de la buena casa-habitación. Mide 10x42 vs. (Ad corpus). Visítese de 16 a 17 y de 14 a 16. Base $ 35.000, a plazos.
EL DOMINGO 29 de mayo, a las 15.30, allí.—Calvaroso y López, Rivadavia 833. v25

Subterráneo J. M. Moreno, a 2 c. Guayaquil 434, entre José M. Moreno y Beauchef. Casa de familia de 3 dorm., comedor, 2 dorm. más y 2 piezas chicas, cocina y w. c., cloacas y adoquinado pagado, carpintería de cedro. Mide 10x42 varas. (Ad. corpus). Base $ 15.000, todo a plazos, con el 7 o|o de interés.
EL DOMINGO 29 de mayo a las 15, allí. —Calvaroso y López, Rivadavia 833. v24

PALERMO: Soler 5148, entre Oro y Godoy Cruz. Buena casa estilo suizo, con jardín al frente, sala al jardín, 3 dorm., comedor, 2 piezas de servicio, baño instalado, cocina, galería, cloacas, mide 10x10 vs. Base $ 12.500, incluso 4.500 cédulas. Llave en mano. Visítese de 14 a 17.
EL DGO. 29 de mayo a las 16.30. — Calvaroso y López. v28

Castro Barros 688, entre Agrelo y México, casa habitación, compuesta de sala al frente, 4 dormitorios amplios, pieza en altos para servicio, cocina, y w. c., cielorrasos de yeso, carpintería de cedro, patio mosaico, cloacas, adoquinado pagado, luz eléctrica, tranvía al frente para todas direcciones, zona altamente familiar. Mide 9x27 varas. (Ad corpus). Base, $ 14.000, a plazos.
EL DOMINGO 29 de mayo a las 16.—Calvaroso y López, Rivadavia 833. v24

Estanislao Vargas

Congreso 4716, entre Galván y Valdenegro, a 1 del 36, 5 de Lacroze y 7 c. de la estación. Sala, zaguán, sótano, 3 dormitorios, galería, w. c. y cocina. 330 v|c. Base, $ 4.000, de lo que quedan a 3 años 5.000, siendo al contado lo que exceda de estos 5.000 $.
EL DOMINGO 29 a las 15 en la misma propiedad. Informes, San Martín 486. v27

L. e I. Márquez

En Floresta 60 lotes de terreno con frente a la Avenida Rivadavia, con adoquinado pago, cerco y vereda, y a las calles Yerbal, Falcón, Cardoso, Donizetti, Dante, Bolón, Bacacay y otras, lotes entre edificación y con todos los adelantos modernos, con aguas corrientes, obras de salubridad, gas, electricidad, etc. Rematarémoslos con orden terminante de vender por ausentarse su dueño a Europa, a tanto la vara cuadrada. Sin base, pagadero en 40 mensualidades sin interés.
EL DOMINGO 5 de junio, a las 14. Después detalles. Pidan planos y datos a nuestras oficinas, Perú 165, U. T. 6796, Av. v24

Luis Risso

A plazos. Casa Heredia 930. 1 cuadras de Triunvirato, 10x40 vs. Sala, 2 dormitorios, cocina, baño. Base $ 4.000 a plazos y el excedente al contado.
EL DOMINGO 29 de mayo a las 16. v27

Por mensualidades. Terreno esquina Heredia y Guevara, a una cuadra de Triunvirato, en 3 lotes de 10x30 vs. c|u. Base $ 4 v. c. 1|2 en 36 mensualidades y el resto al contado.
EL DOMINGO 29 de mayo, a las 15. Informes, Cangallo 865. v27

G. Barbosa y Cía.

En Martínez — Buena casita esquina Pueyrredón y Azcuénaga, a 6 cuadras de la estación y una del Centenario (adoquinada), edificada en terreno de 15v10 de frente por 28v71 de fondo, 2 piezas, cocina, etc. Renta $ 40 mensuales. Base $ 3.500 m|n.
EL DOMINGO 29 de mayo, a las 16, sobre la misma. Títulos perfectos. Seña 8 o|o. Comisión 2 o|o. Más datos Bolívar 172. v26

BRAVO Y MIHANOVICH

LOS MEJORES TERRENOS DE CABALLITO SUD

Avenidas Asamblea y José María Moreno.

80 lotes en 80 meses, sin interés

Con todos los adelantos de un barrio moderno: adoquinado, aguas corrientes, luz eléctrica y tranvías en todas direcciones.

Base $ 25 la mensualidad, el lote

El domingo próximo a las 14

Avenidas Asamblea y José M. Moreno. En el barrio de las casas baratas. 80 lotes en 80 mensualidades. Ubicados sobre las Avdas. Asamblea, José Ma. Moreno y Castañares y las calles Centenera, Picheuta, Santander, Avelino Díaz, Balbastro, Saraza y a dos cuadras del parque Chacabuco. Barrio de edificación moderna y compacta, con cloacas, aguas corrientes y luz eléctrica. Adoquinado pago por Asamblea, Centenera, José María Moreno, Balbastro, Saraza y Avelino Díaz. Los tranvías números 26 y 44, pasan por su frente y el número 27 en combinación con el subterráneo por avenida La Plata. Son pues terrenos ubicados en un paraje populoso donde todo lo indispensable está hecho allí. Frente al barrio Cafferata de Casas Baratas ya habitadas, próximos al parque Chacabuco y servido por líneas de tranvías para todas las direcciones de la capital. Base pesos 25 la mensualidad el lote, en 80 meses sin interés.

EL DOMINGO 29 de mayo a las 14, en los mismos terrenos. Superficies de 1.141 a 340 varas cuadradas. Exigiremos a los compradores en el acto del remate 4 mensualidades y 2 o|o de nuestra comisión, 4 mensualidades al recibir la libreta respectiva dentro de los 8 días de realizado el remate y las mensualidades restantes, del 1 al 10 de cada mes en el Nuevo Banco Italiano empezando la primera cuota en julio próximo. Títulos perfectos y definitivos, libres de todo gravamen. Las escrituras se otorgarán por la escribanía del señor Teodoro V. Blanco, Suipacha 156, una vez pagadas 6 mensualidades más. Descuento del 20 o|o para los que abonasen al contado sobre la parte a plazo. Informes, Corrientes 447.—Bravo y Mihanovich. m29

Terreno en Wilde — Judicial. A 170 metros al NO. de la estación del F. C. Lote 9 de la manzana 1. Juez doctor Campos, secretario doctor Demaría. Sucesión Pedro M. Caballero. Base 57 centavos el m. c.

EL MIERCOLES 1.o de junio a las 15 horas en nuestra casa Corrientes 447. 4m50 de frente al NE. por 84m20 en un costado y 86 m. en el otro, linda con la línea del F. C. S. Duhart Hnos. y Cía. y lote 8. Superficie 193 80 m. c. Escribano señor Raúl Bucich. Seña 8 o|o. Comisión 2 o|o.—Bravo y Mihanovich m17

Av. Asamblea 838 y 40.—Casa habitación preparada para altos, y gran galpón con entrada independiente, 11 vs. por 60 y 7 vs. de contrafrente. Sala, dormitorios, comedor, cocina con económica, baño instalado, terraza, puertas y rejas de hierro, pisos de pino tea y mosaicos, etc. Base, $ 18.000, pudiendo quedar en hipoteca $ 15.000 a un año.

EL DOMINGO 29 de mayo a las 15, en la misma. Adoquinado pago. Títulos perfectos. Seña 8 o|o. Comisión 2 o|o.—Bravo y Mihanovich 1p

En Rawson, F. C. P. Judicial— La granja San Pedro, 22 hectáreas, con parte alfalfada, fracción designada en el plano de subdivisión con el número 17. A sólo diez cuadras de la estación del F. C. y a cuatro horas de la capital federal. Tierras de primera calidad con excelente agua desde 4 metros. Venta ordenada por el juez doctor Campos, secretario doctor Demaría. Sucesión Pedro M. Caballero. Base pesos 26.545.

EL JUEVES 2 de junio a las 15 horas en nuestra casa Corrientes 447. Da frente a cuatro calles y linda al Norte con Margarita Ronet, al E. con la chacra 23, al S. con Pedro Etchanchú y al O. con la chacra 16. Tiene casa habitación de material remodernizada de tres grandes piezas, con pisos y cielorrasos de madera, cuarto de baño (sin las instalaciones), cocina, galería y corredores con pisos de mosaicos y techos de teja, terraza con baranda de madera etc., casa para peones, 3 piezas, despensa, cocina, galpón, de 8 por 20 m. palomar, monte de frutales y sombra. Quedan comprendidos en la venta solamente los edificios de mampostería existentes, con exclusión de todos los alambrados y demás mejoras por pertenecer al actual ocupante. Escribano señor J. Raúl Bucich. Seña 8 por ciento. Comisión 2 o|o. Informes Bravo y Mihanovich. m17

En Mármol 134 lotes. Judicial. A 7 cuadras al NE. de la estación del F. C. y a 3 cuadras del tranvía local, terrenos altos con frente a las calles Centenario, Amenedo, Divisoria, Buenos Aires, 25 de Mayo, Coronel Arias, 20 de Septiembre, Lavalle, Soler, Piedrabuena y Arin. Juez doctor C. A. Campos, secretario doctor Demaría en el juicio sucesorio de don Pedro M. Caballero. Base 80 centavos el m. c.

EL MIERCOLES 1.o de junio a las 15 horas, en nuestra casa Corrientes 447. Miden 8m66 (10 v.) a 20m10 (23v90) de frente por 29m70 (23v90) a 26 m. (30v) de fondo. Superficies que varían entre 179.25 m. c. (239 v. c.) a 519.24 m. c. (719 v. c.). Escribano señor J. Raúl Bucich. Seña 8 por ciento. Comisión 2 o|o.—Bravo y Mihanovich. m17

Terreno en Lanús—Judicial.— Lote 25 de la manzana 23, a 10 cuadras de la estación del ferrocarril. Calle número 25 (hoy Lob) entre Olivero (Llavallol) y Saenz Peña (hoy Obligado). Juez doctor Campos, secretario doctor Demaría. Sucesión Pedro M. Caballero. Base 67 centavos el m. c.

EL MIERCOLES 1.o de junio a las 15 horas en nuestra casa Corrientes 447. 8m83 (10v5) de frente por 37m55 (43v57) o sean (33.51 m. c.). Escribano señor Raúl Bucich. Seña 8 o|o. Comisión 2 o|o.—Bravo y Mihanovich. m17

MAX C. PAZ

JUDICIAL

22 CASAS HABITACION

Renta hasta 22.50 o|o.

BASES DESDE $ 799.58

CADA CASA

v29

Julicial. — 22 casas habitación o renta: 17 a 32 o|o anual. Distan a 50 mts. de Avenida Jonte y 1 cuadra de Avenida Segurola (adoq.), en cuya intersección se levantará Hospital Sucesión Rocca y campo de aviación. Paraje sumamente alto. Tranvía Lacroze extenderá sus rieles por Jonte hasta Villa Devoto. Los edificios que constan de dos y tres habitaciones, corredor, cocina y w. c., c|u dan frente a las calles Alcaraz, Benito Juárez y Pasaje Cafussi, entre las de Jonte y Marcos Paz. Construídas de mampostería, revocadas en cal, techo hierro canaleta galvanizado, sobre ladrillos, cielos rasos yeso, piso pino tea, machimbrados y mosaicos patio, puertas y ventanas pino blanco y hierro las exteriores.

EL DOMINGO 29 de mayo próximo a las 14, en las mismas y de acuerdo al siguiente

EDICTO JUDICIAL

Por disposición del señor juez Civil, Dr. F. Klappenbach, hácese saber por 15 días que en el expediente No 8490 ejecución hipotecario, ha sido designado martillero Máximo C. Paz, para vender en pública subasta el día, hora y lugar que fije 22 casas situadas en la parroquia San Bernardo, de esta Capital con las bases siguientes: 12 casas Pasaje Antonio Cafussi No. 6, 8, 10, 12, 13, 14, 15, 16, 17, 18, 19 y 20. Base $ 799.58 c|u. 8 casas calle Alcaraz No. 4731, 4746, 4757, 4761, 4771, 4787, 4791 y 4799 esquina Benito Juárez. Base de $ 1.399.91 c|u., 2 casas calle Benito Juárez No. 2118 y 2137. Base de $ 1.987.92 c|u. Las escrituras serán extendidas por ante Felipe Sánchez Mendoza. Autorízase martillero exigir 8 o|o seña y 2 o|o comisión a cargo comprador. Planos e informes al martillero, Reconquista 195, datos secretaría autorizante. —Buenos Aires, mayo de 1921.—(Firmado) J. M. Gutiérrez Saenz Valiente v29

Arturo Demarco

Garay y General Urquiza 1715, sala, 2 piezas, 1 chica, cocina, w. c. de material, 10x25, adoquinado pago. Base pesos 7.000, a plazos.

EL DGO. 29 de mayo a las 14 en la misma. Datos, B. Mitre 720 m22

San Juan y 24 de Noviembre 1124, sala, 3 piezas, 1 alta, vestíbulo, losa, cas, frente imitación piedra, cielorrasos yeso, carpintería cedro, celosías, adoquinado pago. Base $ 11.000, incluso 6.500 cédulas. Visitese de 14 a 16.

EL DOMINGO 29 de mayo a las 14.30 en la misma. Datos, B. Mitre 720 m22

G. G. Grosso

Oficina de tierras

Judicial.—Avda. América 2551, entre Sud América y Bolivia, edificada sobre un terreno de 8.66 mts. por 54.33 mts. Adoquinado al frente y a 4 cuadras de la estación Pueyrredón. Consta de 3 piezas y cocina, en cal y con tirantes de hierro, galería de mosaicos, etc. Base, $ 6.500. Orden del señor juez Dr. Amadeo Gras, secretaría del Dr. José P. Oderigo. En los autos sucesorios de D. Alfonso Di Pascua. Remataré

EL DOMINGO 29 de mayo, a las 15. En la misma. Seña 8 o|o. Comisión 2 o|o. Escritura ante el escribano David P. Rocca, Perú 165. Informes, Sarmiento 533, U. T. 4520, Avda. o a la secretaría autorizante. v29

Judicial.—Jufré 543. A dos cuadras de Rivera y Canning. Consta de sala, con frente imitación piedra, balcón con celosías y puerta de cedro, 3 piezas, cocina, baño y dos piecitas en alto, con cielorrasos de yeso, pisos tea. Además todo el fondo se halla ocupado por un gran galpón con altillos y pisos de portland. Edificada en un terreno de 8.66 por 26.44 mts. Base $ 11.868.23. Orden del señor Juez Dr. Amadeo Gras, secretaría del Dr. José P. Oderigo. Juicio sucesorio de D. Alfonso Di Pascua. Remataré

EL DOMINGO 29 de mayo, a las 14. En la misma. Seña 8 o|o. Comisión 2 o|o. Escritura ante el escribano David P. Rocca, Perú 165. Informes, Sarmiento 533, U. T. 4520, Avda. o en la secretaría autorizante. v29

Casa jardín, en Villa Urquiza. Villa Modelo. Mide 17.32 vs. frente a la Avda. Olazábal, por 67.34 a Bucarelli a la que forma esquina. Adoquinado pago. Consta de sala, un dormitorio, baño, cocina, etc. Buena construcción. Dista dos cuadras en línea recta a la estación y del tranvía Lacroze. Tanto el terreno como su incomparable ubicación están pidiendo un par de chalets, pues está rodeado totalmente de ellos. Barrio poblado de familias en donde el ambiente es de distinción y alegría. Se trata de un negocio que hay que realizar a todo costo. Sobre la base de $ 8.500 c|d las argentinas.

EL DOMINGO 29 de mayo, a las 16, en la misma.

Terreno Avda. Triunvirato en Mendoza y Avda. [illegible] Tranvía Lacroze al frente [illegible] adoquinado pago. Sup. 517 [illegible] Base 10 $ [illegible]. En 60 meses. A vender.

EL DOMINGO 29 de mayo a las 14.30 allí. v29

Sabás C. Varangot

Precioso terreno de 20 vs. por [illegible] con adoquinado pago [illegible] ado de Arengreen, barrio muy poblado y con todas las comodidades. Lo remataré

EL DOMINGO 29 de mayo a las 16 con base de $ 14 v. c. pudiendo el comprador abonar la tercera parte al contado, otra tercera a un año y la otra a dos años con interés del 7 o|o anual. Este terreno por su excelente ubicación y dimensiones se presta para edificar casas para renta, fábrica o garage, y la base de venta es como para liquidar, pues por allí se ha vendido hace poco tiempo a razón de $ 25 la vara. Exijo 8 o|o a cuenta de precio y 2 o|o de comisión. Títulos perfectos. Más datos a mi escritorio Corrientes número 768. v29

Juan A. Rúa y Cía.

AVISOS NUEVOS

A voluntad del comprador! — Son las condiciones de pago de la casa y 4 lotes en Flores, a 5 cuadras de Av. Rivadavia altura del 7500: Tandil 3128, esq. José Martí (adoquinada). Base, $ 5.000 y $ 4 v|c, 1|2 en cuotas anuales, semestrales o por mensualidades. *Detalles en aviso respectivo.*

EL DOMINGO próximo, a las 15.—Juan A. Rúa y Cía. 1p

Altos y bajos: 14.000 cédulas incluídas en la base de $ 28.000. Av. Federico Lacroze 3108|12, a 3 cuadras de estación Colegiales. Espléndido edificio moderno, dos lujosas casas de familia, a todo costo, cuidadas hasta el más mínimo detalle. Véase aviso respectivo.

EL DOMINGO próximo, a las 16.—Juan A. Rúa y Cía. 1p

Preciosa casa de familia. — Con 12.500 cédulas y base total $ 18.000. *En el centro de Belgrano: Obligado 2682* al lado de Av. Monroe. Edificio moderno, con cloacas y adoq. pago; 10x33 vs. Detalles en aviso respectivo.

EL DOMINGO 29, a las 16. Juan A. Rúa y Cía. 1p

Monona casita por $ 1.250, con cloacas, adoquinado pago y llave en mano. Velazco 490, al lado de Av. Canning, 2 cuadras de Av. Corrientes. Base $ 9.000, incluídos 7.750 $, a plazos. Véase aviso respectivo.

EL DGO. próximo allí.—Juan A. Rúa y Compañía.

Al Norte: en el más lindo barrio para habitar, entre muchos [illegible] y sobre interesantes [illegible] ña 2027, a 1 cuadra de Av. Callao y 3 de Santa Fe. En 522.50 vs. un edificio aunque no es moderno, produce [illegible] que permite esperar el momento de [illegible] zarlo por la propiedad moderna, de [illegible] a su ubicación. Base $ 35.000, 1|2 [illegible] por ciento.

El jueves próximo a las 15.—Juan [illegible] y Cía.

CASAS

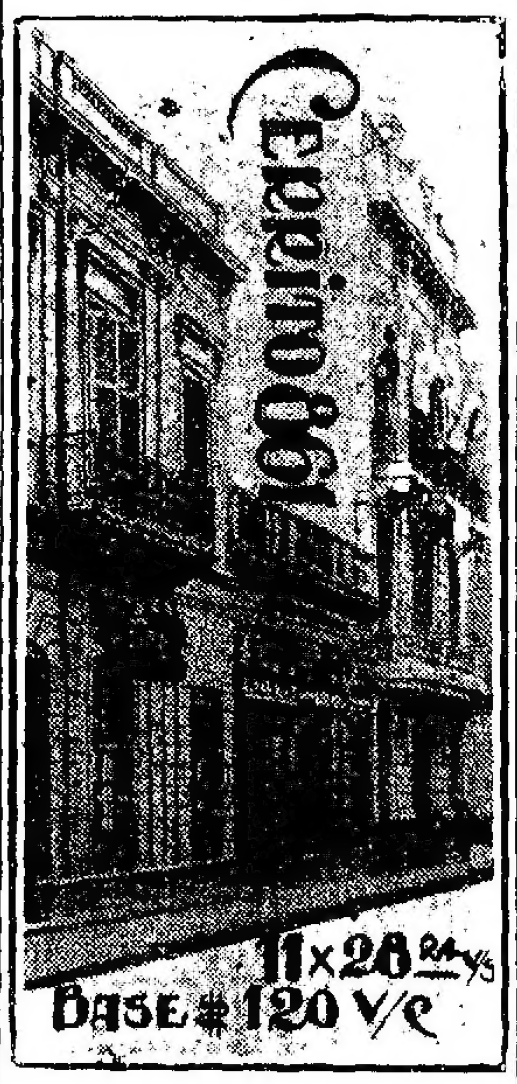

Cerrito 861: 11x28v24. Base 120 pesos v|c. A 30 metros de la plaza Libertad, mirando al Oeste, vale decir en el punto más descollante del aristocrático barrio de Norte, barrio de palacios. Los tranvías Corrientes y [illegible] pasan a su paso. Medidas propias, por las once varas de su frente, para destinarlo a una habitación moderna, ya sea ésta la casa habitación o a propiedad de renta. Sus linderos son dos buenos edificios modernos de varios pisos, cuyos muros se aprovecharán con verdadera ventaja, economía y rapidez. Produce sus contratos 246 $ mensuales.

EL DOMINGO 5 de junio, a las 14.30 en el mismo. Datos a n|casa. Juan A. Rúa y Cía. Ord. 10.673. v28

Peña 2027, Sobre Callao. — Peña 2027, Sobre Av. Callao. [illegible]

Benito Boero

Judiciales. Por mandato del [illegible]

EL DOMINGO 5 de junio, a las 16, en la misma. Por mandato del mismo Sr. Juez las escrituras serán otorgadas por el escribano Sr. Santiago E. Roche y los compradores entregarán el 8 o|o a cuenta del precio y el 2 o|o de comisión. Más datos, secretaría del Dr. [illegible] Espeche o a mis escritorios 25 de Mayo 195 y Almirante Brown 1485, Boca. v21

$ Oreste Andreone $

Judicial. — Con cédulas. — Velazco 555 entre Canning y Malabia. Eléctricos 12 y 31 al frente, 1|2 cuadra de Canning con 53 y 2 de Triunvirato con el Lacroze. 386 varas. 5 habitaciones, cocina, cuarto baño, w. c., dos piletas, patio mosaico, aguas corrientes, luz eléctrica, cloacas, adoquinado y amplio vestíbulo todo pagado. Con 5000 cédulas. Base ínfima: 16.055.66. Juez Dr. Gras, secretaría A. C. Oderigo. Sucesión Delicia Correa de López.

EL DOMINGO 29 de mayo, a las 15, en la finca. Datos a Oreste Andreone, Sarmiento 466. U. T. 2940 Avenida. v29

Isla muy central. — A 20 cuadras de la ciudad de Zárate y a 16 cuadras del frigorífico "Anglo" al 1 de mismo del Paraná de las Palmas y desembocadura del arroyo Sacurutú. Con importantes plantaciones de sauce álamo y mimbrillares. 14 hectáreas. Conocida por la afamada isla de Enrique Maldes. Sobre el río navegable Sacurutú. Visítese por Zárate, donde — repetimos — dista sólo 20 cuadras. Base ínfima, 320 pesos la hectárea.

EL SABADO 28 de mayo, a las 15, en nuestra casa. Soliciten planos por correo, teléfono, telégrafo o personalmente a Oreste Andreone, Sarmiento 466, U. T. 2946, Avenida.

Sobre el Paraná de las Palmas, a 2 años de plazo — 31 hectáreas divididas en dos fracciones. A 30 minutos de lancha de Campana y a 4 horas y media de Buenos Aires. A corta distancia del Paraná de las Palmas, lindando con la conocida isla de don Juan Irazusta. Tierra alta y apta para toda clase de plantaciones y cultivos. Base irrisoria, $ 40 la hectárea (vale tres veces más).

El SABADO 28 de mayo, a las 15, en casa. Soliciten planos por correo, telégrafo, teléfono o personalmente a Oreste Andreone, Sarmiento 466.—U. T. 2946, Avenida. v28

dependencias. Cloacas y adoquinado pago. 9x42x56 varas. Visítese.

EL DGO. 29, a las 15, en la misma. Juan A. Rúa y Cía. Ord. 10.682. m22

En Colegiales, Altos y bajos.— Av. Federico Lacroze 3108|12, entre Freyre y Conde, a 3 cuadras de la estación, F. C. C. A. Base $ 28.000, incluídas 14.000 cédulas a estilo de plaza. Edificio moderno, de dos casas de familia. Bajos: amplia sala, zaguán, cancel, hall, comedor, 2 dormitorios, baño instalado, cocina, w. c. y pieza servicio. Altos: sala y comedor al frente e igual distribución. Cloacas y adoquinado pago. Ambas con artefactos eléctricos. Se visitan los altos de 12 a 14 y los bajos de 15 a 17.

EL DOMINGO 29 de mayo a las 16, en las mismas. Más datos a n|casa o sucursal Belgrano, Cabildo 1790.—Ord. 10.669. m22

En Belgrano: Sobre Cabildo Obligado 2682, entre Monroe y Guanacache. Base $ 18.000, incluídas 12.500 cédulas. Preciosa casa de familia. Sala, escritorio, frente moderno, zaguán al medio, cancel, 2 dormitorios, comedor, baño instalado, cocina, 1 pieza y 2 en altos, carpintería cedro, luz eléctrica, cloacas y adoquinado pago. 10x30 vs. al corpus. Visítese.

EL DOMINGO 29 de mayo, a las 16, en la misma. Mayores datos a n|casa o sucursal Belgrano, Cabildo 1790. Ord. 10.662. m22

Velazco 490 y Av. Canning. Entre ésta y Aráoz. Llave en mano. Moderna casa de familia, con cloacas y adoquinado pago, a 2 cuadras de Av. Corrientes. Base, $ 9.000 (7.760 a plazos) [illegible] en alto. Se entregará desocupada. [illegible] en la esquina. Visítese.

EL DOMINGO 29, a las 16, en la misma. Juan A. Rúa y Cía. Orden [illegible]

En Urquiza. Buen negocio. Nahuel Huapi 5801 esq. Argentina [illegible] a 1 cuadra [illegible] Base $ 7.000 a plazos [illegible] adoquinada pago [illegible] negocio, una sala, cocina [illegible] Gran [illegible] $ 80 al 90 [illegible]

EL DOMINGO 29, a las 11 [illegible] Más datos a n|casa [illegible] Cabildo 1790. Ord. 10.66[illegible]

1 Casa y 4 lotes en 36 meses. En Flores, José Martí [illegible] A 5 cuadras [illegible] de San Pedrito [illegible] no moderno [illegible] habrá [illegible] Base $ 5.000 [illegible] Visítese.

EL DOMINGO 29, a las 15 [illegible] Juan A. Rúa y Cía.

En Urquiza, casa por $ 2.200, [illegible] Buen barrio [illegible] al frente, 2 habitaciones [illegible] buena [illegible] Visítese.

EL [illegible] 29, a las 15 [illegible] Ord. 10.666

TERRENOS

En Belgrano; Tereno 15v [illegible] Con adoquinado pago. Base $ 3.60 [illegible] contado. Núñez entre Moldes y Vidal [illegible]

EL DGO. 29, a las 16.15, en [illegible] Más datos Av. de Mayo 1[illegible] 1790. Juan A. Rúa y Cía. Ord. 10.670

OTRAS FECHAS

8 casas a plazos, en Mataderos [illegible]

EL DOMINGO [illegible] de junio, a las [illegible] Juan A. Rúa y Cía. [illegible]

Olazábal 2150 y Av. Cabildo. [illegible] Base 12.00 [illegible]

EL DOMINGO 5 de junio, a las 16 [illegible] Juan A. Rúa y Cía. Ord. 10.665. v28

Lindo chalet, en Martínez. — [illegible] Base $ 28.000 a plazos [illegible] E. Mitre sobre el camino [illegible] 45.20x.86 vs., gran parque [illegible] 4 habitaciones, comedor [illegible] despensa [illegible] y otras dependencias.

EL DOMINGO 5 de junio a las 14.30 [illegible]

Brasil 3196, esq. 24 de Noviembre. [illegible] Base $ 12.000 (10.000 [illegible])

EL DOMINGO [illegible] de junio a las 16 [illegible] Juan A. Rúa y Cía. Ord. 10.693. v28

A. C. Taquini y Cía.

15 CASAS

EN MENSUALIDES SIN INTERES

El mejor y más oportuno ofre[illegible]

Domingo Marotta

Cuba 1980. U. T. 3008, Mitre

3 lotes de terreno, calle Dun[illegible] [illegible] Arrecife 10x41 [illegible]

EL DGO. 29 de [illegible] a las 14.30 v29

Base, $ 9.500, a plazo. Cata[illegible] [illegible] Renta 150 $ [illegible] 10x30, es moderna.

EL DOMINGO 29 de mayo a las 16 v29

Base, $ 7.500, incluso 5.500 cé[dulas] [illegible] Av. Asamblea y Beauchef 1663 [illegible] adoquinado pago, luz eléctrica, frente piedra [illegible] Visítese, tranvías 26 [illegible]

EL DGO. 29 de mayo a las 15.30 v29

Base, $ 1.500, a plazo. Balbas[tro] 834, 2 piezas, cocina, 9x41

EL DGO. 29 de mayo y las 15.30. v29

A. BUGANEM y Cía.

963 Avda. de Mayo 963—U. T. 2575, Rivadavia

Perú 1102 6-10, y Humberto 1o. 580-98-600. Una interesante esquina, 3 casas independientes que se venden en block. Cloacas, asfalto y adoq. pagos. 20x12 vs. (120 varas). Renta $ 5.900 anuales. Base $ 40.000 toda a plazos.

EL 5 de junio, a las 16 allí. v28

Base $ 4.800 en mensualidades lo que exceda al contado. Pinto 871, entre Jaramillo y Manzanares, a 3 cuad. de Av. Crámer, tranvía 36 y 1 del Parque y tranvías Lacroze. Buena casa. Verja de mampostería y hierro, jardín, 2 habitaciones, galería de material, baño, cocina, w. c. y fondo. Carpintería cedro, mosaicos, cielorrasos de yeso, aguas corrientes, adoq. pago, etc.

EL DOMINGO 29 a las 15.30 allí. Datos a n|casa. Av. de Mayo 963 v29

En Lanús. Casa-quinta. Base $ 10.000, toda a plazos. Pastor Obligado 1488, esq. Martín Fernández, 1 cuadra del tranvía, buen edificio, 40.70x60.48 en esquina, 3 dormitorios, comedor y antecomedor, baño, cocina, pieza servicio, cochera y depend. Carpintería cedro, cielorrasos, mosaicos, luz eléctrica, jardines, gran patio y detalles.

EL DGO. 29, a las 15.30 allí. Datos a n|casa, Av. de Mayo 963. v29

En Lanús. — Base $ 4.000 de 1 a 20 años de plazo. 2 de Mayo 4663, entre Av. Buenos Aires y López, a 3 cuadras de la estac. y tranvía 10x45.25, 2 habitaciones, galería material, cocina, pieza servicio, etc. Cielorrasos, mosaicos, luz eléctrica, aguas corrientes, etc.

EL DGO. 29 a las 16 allí. Datos a n|casa. Av. de Mayo 963. v29

En Lanús. — Negocio y familia. 2 de Mayo 4551-7, entre Buenos Aires y López. Base $ 5.000 toda a plazos. Salón negocio, 3 habitaciones, amplia galería, cocina y depend., mosaicos, mármoles, cielorrasos yeso, aguas corrientes, luz eléctrica, etc.

EL DGO. 29 de mayo, a las 16, allí. Datos a n|casa, Av. de Mayo 963. v28

En el centro de Flores—Neuquén esq. Gavilán. Base, $ 7 v|c., todo a plazos. Magnífico lote entre edificios a 2 cuad. de las Avs. Boyacá y Gaona, tranvías 84 comb. subt., 88 y 99. Cerca pared, vereda y ambos adoq. pagos. 11.88x20.78. Sup. 246 vs.

EL DGO. 29, a las 14.30, en el mismo. Datos e informes a nuestra casa, Avenida de Mayo 963.—A. Buganem y Cía. v29

Altos y bajos. — Plaza Once.— Edificio moderno, en terreno de 11x40 vs. Base, $ 50.000. [illegible] Castelli [illegible]

2509 al 11 entre Larrea y Paso. [illegible] los bajos de sala, zaguán con revestimiento mayólica, vestíbulo, 2 habitaciones, comedor que cuadra, 1 habitación más, baño, cocina, w. c. y pieza de servicio. Altos: sala, escritorio, vestíbulo, 3 habitaciones, comedor, baño, cocina, w. c. y pieza de servicio. Frente imitación piedra, puertas y celosías de cedro, cielorrasos de yeso, pisos de pino tea, patios mosaicos, luz eléctrica, cloacas, pavimento pago, etc. Visítese.

EL DOMINGO 29 a las 15.30 en la misma. Datos e informes a nuestra casa. Av. de Mayo 963.—A. Buganem y Cía. v29

Base, $ 8.000, en mensualidades. Moderna de familia. Rojas 1055, entre Avda. Gaona y Franklin. Buen edificio, verja de mampostería y hierro, jardín, 2 habitaciones, comedor, 3 piezas y dependencias. Galería mosaicos, frente piedra, puertas y celosías cedro, cielorrasos yeso, mosaicos, adoquinado pago, luz eléctrica, etc. 10x20 vs.

EL DGO. 29 de mayo, a las 15 allí. Datos a n|casa, Av. de Mayo 963. v29

Terreno en Caballito — 13x55 vs. Bonifacio entre Monte Egmont y Monte Dinero, a 2 cuad. de Av. San Martín y tranvías 85, 88, 86 y 95. Base $ 4.50 la [vara], toda a plazos, cerco, vereda y adoq. pago.

EL DGO. 29 de mayo, a las 14 allí. Datos a n|casa, Av. de Mayo 963. v29

Rivadavia 10600—Base $ 5.000 en mensualidades. Tuyú 22, entre Av. Rivadavia y R. L. Falcón. Verja de mampostería, jardín, 2 habitaciones, galería material, baño, cocina, w. c. y pieza en altos. Puertas y celosías cedro, mosaicos, cielorrasos yeso, aguas corrientes, etc. Tranvía y comb. subterráneo a 20 mts. Llave en mano.

EL DGO. 29 de mayo, a las 14 allí. Datos a n|casa. Av. de Mayo 963. v29

Terrenos en Ciudadela, a 2 cuadras de Avda. Rivadavia y 4 de la estación. Base $ 1.50 el lote, por mes, en 100 mensualidades.

El DGO. 5 de junio, a las 14. Planos a n|casa. Av. de Mayo 963. v28

En Lanús — Llave en mano— Av. Santa Fe 4670 entre Pastor Obligado y Felipe Llavallol, con el tranvía del Puerto, letra L al frente. Buena propiedad en 150 varas. Consta de: jardín, 3 habitaciones, 1 pieza, cocina, galponcito, etc., galerías, cielorrasos, mosaicos, aguas corrientes, luz eléctrica, etc. Base, $ 1.000, toda a plazos.

EL DOMINGO 29 de mayo a las 15.30, allí.—A. Buganem y Cía. v29

PROXIMOS REMATES Y FERIAS DE GANADOS

CASARES Hnos. y Cía.

SUCESORES DE CASARES Hnos. y DIEHL

LIQUIDACION TOTAL de la CABAÑA "MARI HUINCUL"

de la Compañía DOMINGO, PABLO y ADOLFO OLIVERA Ltda.

EN CAPILLA DEL SEÑOR F. C. C. A.

260 VACAS, VAQUILLONAS Y CRIAS SHORTHORN PURO DE PEDIGREE

FLOWER O. [illegible]
Campeona en la Exp. Internacional de Palermo el año 1919
Será vendida en esta liquidación

de las reputadas tribus Duchess, Butterfly, Augusta, Blossom, Princess Royal, Lavender, Red Rose, Oxford, Buttercup, Foggathorpe, Moss Rosse, Rubina, Ruby Lass, Pride, Lady Dorothy, Marchioness, Welcome y otras, siendo la mayoría hijas o descendientes directas de **CAMPEONES EN PALERMO y TOROS IMPORTADOS,** triunfadores en el Reino Unido.

Vientres que han producido **DIEZ CAMPEONES RESERVADO** (machos y hembras) **EN PALERMO y ROSARIO,** y más de 150 y otros ganadores de premios.

Las crías y los servicios son por "CHAMPTON KING" [illegible] H. B. A. 43114, CAMPEON EN ROSARIO y RESERVADO CAMPEON EN PALERMO el año [illegible] y por "NOTLAW BONAPARTE" H. B. A. [illegible]. Su producción se destaca por sus excelentes condiciones; el año pasado en la Internacional de Palermo sus hijos obtuvieron [illegible] premios entre ellos.

UN RESERVADO CAMPEON [illegible] 2 años, OXFORD BONAPARTE 12, vendido en [illegible]

28 TOROS, VACAS, VAQUILLONAS Y CRIAS SHORTHORN [illegible]

40 OVEJAS BORREGAS Y BORREGOS LINCOLN Y RAMBOUILLET de pedigree [illegible]

2 [illegible] YEGUARIZOS PERCHERON, CLYDESDALE Y NORMANDO y HACKNEY [illegible]

Se realizará El SABADO 4 de JUNIO

PARA ESTE REMATE CORRERA UN TREN ESPECIAL [illegible]

CATALOGO CON DETALLES COMPLETOS [illegible]

CASARES Hnos. y Cía.

JUAN IRIGOIN

TAMBO ESPECIAL

(600 piezas 600)

El LUNES 30 de MAYO a las 13

En SAN MIGUEL F.C.P.

Venderé en remate público, en [illegible]

Pedro y Antonio Lanusse

Liquidación en Santa Isabel [illegible]

[illegible] Por mayores informes ocurrir a [illegible] interesados a nuestros [illegible] Rosario, San Martín 726 [illegible] Pedro y Antonio Lanusse, Belgrano 810. v27

Nazar y Hernández

En Luján, F. C. O. — Remate feria [illegible]

EL LUNES 30 de mayo a las 13.30 [illegible]

Arín Hnos.

Tambo en Cañuelas F. C. S. — [illegible] de acuerdo al [illegible] en su mayoría [illegible] en parición [illegible] muy preñadas, 40 vaq [illegible] Tambo [illegible] buenas productoras [illegible] nos permitimos recomendar [illegible] especialmente a los Sres. interesados [illegible] 2 días antes del remate [illegible] la feria. Comisión [illegible] a cargo de los Sres. compradores [illegible] ción el día 1 [illegible] 13.10 regresando a la tarde. Informes y demás datos a nuestro escritorio en Cañuelas [illegible] Hnos. m22

Casares Hnos. y Cía.

Sucesores de Casares Hnos. y Diehl

Liquidación total de la cabaña Mari Huincul [illegible]

1.500 vacunos en Diego de Al[vear] [illegible]

Fiorito Hnos. y Sambrizzi

En Bolívar [illegible]

Alchourrón Hnos.

Haciendas en [illegible]

Lanús y Peralta Ramos

En Merlo, (F. C. O.), — 1400 [illegible] remate feria de haciendas [illegible]

EL SABADO [illegible] a las 12.30 [illegible] Ramos m21

POTROS CABALLOS RODADOS ARNESES

MANUEL C. NALE — REMATES Y COMISIONES

Mañana jueves 26 de mayo, a las 13.30 [illegible]

20 yeguas pesadas alta mesti[zación] [illegible] Manuel C. Nale [illegible]

EDUARDO JOLLY

4 TAMBOS 4

ESPECIALES

v21

Tambos. En General Rodríguez [illegible] remate especial liquidación de tambos.

EL VIERNES 27 de mayo a las 14 en punto, tanque Huerta, para el que tengo los siguientes tambos: 1º El tambo compuesto de los señores Oliveano y Marquíngüe de General Rodríguez, por disolución de sociedad, y compuesto de 75 vacas lecheras Durham con 75 terneros, preñadas, 28 vaquillonas de 2 1|2 a 3 años preñadas, 24 vaquillonas de 1 1|2 a 2 años, 11 novillos, 1 toro servicio procedencia Kitchener [illegible] 2º Del señor [illegible] Martínez de Manzanares [illegible] 3º Del señor [illegible] compuesto de 40 vacas lecheras [illegible] 4º Del señor To[illegible] preñadas sola mar[illegible] Estos cuatro tambos especiales en plena producción, son especiales por su buen estado y muy conocidos por su producción de leche, se venderán en los compradores [illegible] Nota. Se recibirá más hacienda que se [illegible] la comisión 4 o|o a [illegible] vacunos [illegible] Hay [illegible] Nota. De trenes: Salida de Once a las [illegible] 10, 8.40 y 12.26, parando este último tren frente a la feria. Regreso de General Rodríguez a las 17.26, 18.32 y 20.42, parando estos dos últimos trenes frente a la feria. Pedidos de [illegible] e informes dirigirse directamente a la feria [illegible] de General Rodríguez, a mi escritorio en Buenos Aires, calle 25 de Mayo No. 1, U. T. 2510 Avenida. m24

En General Rodríguez (F. C. [illegible] feria de haciendas generales

EL [illegible] de junio oportunamente [illegible] en Buenos Aires calle 25 de Mayo 60. v19

Salaberry & Bercetche

DEFENSA 188, BUENOS AIRES

1.600 vacunos en América, F. [illegible]

[illegible] Salaberry y Bercetche v21

Norberto Bastancburi

En Marcos Paz (F. C. S. y C. [illegible] remate especial de tambos, [illegible] que tengo anotados dos tambos: [illegible] señor Juan Prandonos de Nava[illegible] y [illegible] de los señores Giralt y Amadeo [illegible] de Carlos Casares. Para

EL DOMINGO 29 de mayo, a las 13 [illegible] Próximos detalles completos. Más datos e informes a mi escritorio en Marcos Paz. U. T. 4. N. Bastancburi. v28

Héctor Y. Acuña

Remate especial de yeguarizos en Pergamino F. C. C. A. y F. C. C. B. A.

EL VIERNES 27 de mayo de 1921, en mis instalaciones a las 11, venderé 400 yeguarizos. Detalle: 15 padrillos percherones [illegible] especiales para reproductores; 120 potros percherones de 3 y 4 años muy especiales; 100 potros tiro liviano; 50 caballos de tiro y silla, incluso 10 de pecho y muy buenos; 100 yeguas percherones muy especiales; 115 yeguas tiro liviano muy buena clase. — Seguramente habrá mayor número de haciendas.— Comisión 3 o|o al vendedor y 2 o|o al comprador. — Más datos y pedido de local a mi escritorio, San Martín 531. — U. T. 311, Pergamino. — Héctor Y. Acuña. v25

Miguel y Angel Castellar

v29

Haciendas en Coronel Suárez, F. C. S. y R. a P. B. [illegible] remate feria de haciendas generales en nuestras instalaciones de Coronel Suárez, F. C. S. y R. a P. B.

EL DOMINGO 5 de junio, oportunamente detalles.—Miguel y Angel Castellar. v41

En Azul, F. C. S. — 542.o remate feria de haciendas en nuestras instalaciones de Azul, F. C. Sud.

EL LUNES 30 de mayo, oportunamente detalles.—Miguel y Angel Castellar. v29

Rufino de Elizalde y Cía.

Al Norte, petit hotel, Charcas 2889, entre Anchorena y Laprida. Por orden del Banco El Hogar Argentino. A 1 y 3 cuadras de las Avdas. Santa Fe y Pueyrredón, a una de las ubicaciones preferidas de esta zona para vivir. Base, $ 45.000 m|n pudiendo pagarse el total del precio 30 o|o al contado y el saldo a 14 años con 4 o|o de amortización anual acumulativa, o bien en 7 anualidades de 10 o|o cada una. Servicios semestrales por adelantado e interés 8 o|o anual. Puede cancelarse en cualquier época o hacerse amortizaciones extraordinarias para reducir la deuda.
EL MIERCOLES 8 de junio, a las 16, en nuestra casa, Reconquista 212. Terreno: 8m66 (10 v) de frente al Sud por 15m40 (17v75) de fondo en el costado Oeste y 14m62 (16v88) al Este. Ad corpus. Construcción sólida y moderna, frente imitación piedra, buena carpintería, mayólicas en el zaguán, pisos pino tea, cielorrasos yeso, celosías de hierro y cedro, patio mosaicos, cloacas, etc. Distribución: bajos, hall con escalera, sala, antesala, comedor, cocina, baño y pileta para lavar; altos: hall, 4 dormitorios, baño, guardarropa y pieza de servicio. Hora de visita: 14 a 16, con nuestra tarjeta. Escrituras: se otorgarán por ante el escribano que designe el Banco vendedor. Títulos perfectos. Seña 8 o|o. Comisión 2 o|o. Otros informes a nuestra casa, Reconquista 212.—Rufino de Elizalde y Cía. o al Banco, Av. de Mayo 886. m22

En el Once. — Altos y bajos.— Para habitación y renta, Valentín Gómez 2978-80, entre Ecuador y Boulogne Sur Mer. Por orden del Banco El Hogar Argentino. A 1 cuadra de las Avenidas Corrientes y Pueyrredón y a 3 del mercado Abasto y estación Once. Produce $ 575 al mes. Base, $ 45.000 m|nacional, pudiendo pagarse el total del precio, 30 por ciento al contado y el saldo a 14 años, con 4 o|o de amortización anual acumulativa, o bien en 7 anualidades de 10 o|o cada una. Servicios semestrales por adelantado e interés 8 o|o anual. Puede cancelarse en cualquier época o hacerse amortizaciones extraordinarias para reducir la deuda.
EL DOMINGO 5 de junio, a las 15.30, en la misma. Terreno 8m55 (10v22) de frente al Norte por 29m16 (33v67) de fondo en el costado Este, 26m80 (30v94) en el costado Oeste y 8m66 (10v.) en el contrafrente al Sur. Ad corpus. Construcción: En buen estado, carpintería de cedro y pino tea, cielorrasos de yeso, celosías, galería, patios y corredores de mosaico, etc. Distribución: Bajos, No. 2980, Hall, sala, 4 dormitorios, comedor, baño, cocina, w. c. y pieza de servicio en entre piso. Altos, No. 2978: Hall, escritorio, sala, 4 dormitorios, comedor, baño, cocina, w. c. y pieza de servicio en entre piso. Horas de visita: De 14 a 16, con nuestra tarjeta. Escrituras se otorgarán por ante el escribano que designe el Banco vendedor. Títulos perfectos. Seña 8 o|o. Comisión 2 o|o. Informes a nuestro escritorio, Reconquista 212.—Rufino de Elizalde y Cía., o al Banco, Avda. de Mayo 886. m22

En Palermo — Lindo chalet estilo inglés. Flamante, recién terminado y listo para habitar. Beruti 3670, entre Aráoz y Alvarez. Sobre Santa Fe. Las Heras y Canning. En barrio de petit hotel. Con jardines. Base $ 50.000, con facilidades.
EL SABADO 28 de mayo, a las 16, en el mismo. Terreno de 11v80 por 25v06. Constan los bajos de hall, sala, escritorio y comedor, y los altos de hall, 4 dormitorios y baño. En cuerpo aparte lavabo con w. c., cocina y 2 piezas de servicio. Hay lugar para garage. Visitas de 10 a 12 y de 14 a 16. Títulos perfectos. Seña 8 o|o. Comisión 2 o|o. Informes a Reconquista 212.—R. de Elizalde y Cía. m21

En General Arenales, F. C. P. 340 hect. de riquísimos campos, divididas en 4 potreros de 40 hect. y 1 de 80 hect. A 15 y 20 cuadras de las estaciones Arenales y Ham, del F. C. P. Campo parejo, sin desperdicio, con 120 hect. de alfalfa, 80 hect. para pastoreo y 40 hect. de avena. Con mejoras de importancia. Base, $ 450 la hect. A plazos.
EL DOMINGO 29 de mayo, a las 10, en el hotel del señor Domingo López Fernández, en Arenales. Campo preparado para tambo, apto para cualquier clase de cultivo. En el lote de 80 hs. existe una división de 3 hs. donde hay una población de 3 piezas de material, gran galpón de hierro y cinc, potrerito alfalfado y huerta con variedad de frutales y forestales. Tiene también molino, tanque australiano de 100.000 litros, cañería a los potreros, etc. Entrega a los 90 días de escriturarse. Títulos perfectos. Seña 8 o|o. Comisión 2 o|o. Planos e informes a Reconquista 212. B. Aires.—Rufino de Elizalde y Cía. m15

Judicial — José Martí 916 (antes San Ramón), entre José M. Bustillo y Lobos, a una cuadra de la Av. Merlo. Base $ 5.361.93 m|n.
EL DOMINGO 5 de junio, a las 15, en la misma propiedad. Mide 8m66 de frente al S. O., por 15m12 de fondo en el costado S. E. y 16m42 en el N. O., teniendo en su contrafrente 8m77. Su edificio consta de 3 piezas con galería, cocina, w. c. y cerco de material al frente. Venta por orden del Sr. Juez Dr. Fernando Klappenbach, secretaría Gutiérrez Sáenz Valiente, en el juicio seguido por el Banco El Hogar Argentino, contra don Mauricio Busnich. Seña 8 o|o. Comisión 2 o|o. Informes a nuestra casa, Reconquista 212.—Rufino de Elizalde y Cía. m22

Hermoso petit-hotel en Palermo. Desocupado. Malabia 2725|27 y 39. A 2 cuadras de Santa Fe y Las Heras y frente al Jardín Botánico. Amplio terreno, garage y bonitos jardines. Base $ 30.000, totalmente a plazos.
EL SABADO 28 de mayo, a las 15.30, en el mismo. Terreno de 11v04 por 52v26. Planta principal con hall, escritorio, dos salas, fumoir, comedor, office y toilette. Primer piso con 5 dormitorios, 2 baños, cuarto de costura y office. En el subsuelo, garage, cocina y cuartos de servicio. Amplia terraza. Visítese todo el día. Títulos perfectos. Seña 8 o|o. Comisión 2 o|o. Informes a Reconquista 212.—R. de Elizalde y Cía. m22

Judicial — En Ramos Mejía, Fracción de 10.493 metros cuadrados a pocas cuadras al S. O. de la estación. Especial para subdividir en lotes. Base $ 20.500 m|n de c|l. El precio de compra se podrá abonar 40 o|o al contado, 30 o|o a 1 año y 30 o|o a 2 años de plazo.
EL MIERCOLES 8 de junio, a las 15, en nuestra casa, Reconquista 212. Fracción 1 de un plano especial que mide 11m 24 de frente al Norte por 86m65 según títulos y 121m61 en los costados Norte y Sur, por 85m644 en el costado Este y 86m 86 en el Oeste. Superficie según títulos y tasación 10.499 mts. 0384 centímetros cuadrados. Linda al N. con Jansen, al Este con doña Adolfina Büttner de Barrenechea, al Sud con don Juan Goyena (todos estos rumbos calle en medio) y al Oeste con la señora de Büttner. Venta ordenada por el Sr. Juez de primera instancia Dr. M. Mackinlay Zapiola, secretaría Rojas en el juicio seguido en el expediente No. Seña 8 o|o. Comisión 2 o|o. Informes en nuestra casa, Reconquista 212.—Rufino de Elizalde y Cía. m24

Lindo petit-hotel. — Avenida Luis María Campos 509, entre Leones y Estados. Por orden del Banco El Hogar Argentino, con doble línea de tranvía al frente y muy próximo a la Avenida Vértiz. Rodeado de buenos edificios. Base $ 30.000 m|n, pudiendo pagarse el total del precio 30 o|o al contado y el saldo a 14 años, con 4 o|o de amortización anual acumulativa o bien en 7 anualidades de 10 o|o cada una. Servicios semestrales por adelantado e interés 8 o|o anual. Puede cancelarse en cualquier época o hacerse amortizaciones extraordinarias para reducir la deuda.
EL MIERCOLES 8 de junio, a las 15, en nuestra casa, Reconquista 212. Terreno 8 m (9v24) de frente por 30m50 (35v67) de fondo. Ad corpus. Construcción: de primer orden, hecha con materiales excelentes, frente imitación piedra, carpintería de cedro y pino tea, cielorrasos de yeso, celosías de hierro, galería de vidrio, patios mosaicos, cloacas, etcétera. Distribución. Bajos: hall con escalera, sala, escritorio, comedor, toilette, despensa, cocina, w. c. y pileta para lavar. Altos: hall, 3 dormitorios, baño, cuarto de costura y pieza de servicio. Horas de visita: de 14 a 16, con nuestra tarjeta. Escrituras, se otorgarán por ante el escribano que designe el Banco vendedor. Títulos perfectos. Seña 8 o|o. Comisión 2 o|o. Otros informes a nuestro escritorio, Reconquista 212.—Rufino de Elizalde y Cía. o al Banco, Avda. de Mayo 886. m22

Bustamante 251|53, entre Av. Díaz Vélez y Cangallo. Por orden del Banco El Hogar Argentino. A 2 cuadras de Rivadavia y de la estación Loria del subterráneo. Buen edificio de altos y bajos que puede refaccionarse con poco desembolso. Base, $ 30.000, pudiendo pagarse el total del precio 30 o|o al contado y el saldo a 14 años con 4 o|o de amortización anual acumulativa, o bien 7 anualidades de 10 o|o cada una. Servicios semestrales por adelantado e interés 8 o|o anual. Puede cancelarse en cualquier época o hacerse amortizaciones extraordinarias para reducir la deuda.
EL DOMINGO 5 de junio, a las 15, en la misma. Terreno de 8m66 (10 v.) de frente al O. por 23m80 (27v46) de fondo en el costado Sur y 24m82 (28v56) en el Norte. Ad corpus. El edificio se distribuye como sigue: bajos, sala, 4 habit., cocina, w. c., pileta para lavar y 2 patios. Altos, sala escritorio, 4 habitaciones, cocina, w. c., patio y galería. Visítese de 14 a 16, con nuestra tarjeta. Las escrituras se otorgarán por ante el escribano que designe el Banco vendedor. Títulos perfectos. Seña 8 o|o. Comisión 2 o|o. Informes a nuestra casa, Reconquista 212.—Rufino de Elizalde y Cía., o al Banco, Av. de Mayo 886. m22

Carlos Merlini

En la zona industrial de esta capital. Esquina Av. Sáenz y Av. Coronel Roca. Terreno ideal para la instalación de una fábrica, con superficie de 3604 m. c. y con varias construcciones que se incluyen en el precio de venta.
EL DOMINGO 29 de mayo, a las 15, sobre el mismo. Base, $ 19 m. c. Pidan mayores datos en mi escritorio, B. Mitre 871.—Carlos Merlini. v29

Una casa chiche con cédulas, en la calle General Urquiza No. 1766, compuesta de sala, dos dormitorios, comedor, cocina y w. c.
EL DOMINGO 29 del corriente, a las 15, sobre la misma propiedad. Base, $ 11.900. Reconoce $ 3000 en cédulas con el Banco Hipotecario Nacional. Más datos a mi escritorio, B. Mitre 871.—Carlos Merlini. v29

JULIO L. PEÑA & Cía.
v29

Salta 957, a plazos. — Una casa antigua que produce renta, hasta decidir la edificación que el barrio y las medidas del terreno reclaman. Mide 10 varas de frente por 41 varas de fondo. Base real $ 24.000. El comprador puede constituir una hipoteca por $ 20.000, a un año de plazo, con opción a otro, e interés de 8 por ciento anual, debiendo escriturar en este caso por ante las oficinas del señor Lucio V. Tabossi.
EL DOMINGO 29 de mayo, a las 16, sobre la misma. Título perfecto. 8 o|o a cuenta de precio. Comisión 2 o|o.—Julio L. Peña y Cía. m15

LO MEJOR DEL BARRIO SUD

Caseros y Rioja. — Tres propiedades que si bien antiguas, producen elevada y segura renta, ubicadas frente por frente al Parque Patricios y en el barrio de mayor movimiento comercial del Sur. Ventas ad corpus. Detalle: Caseros 3017-19. Terreno 10 varas de frente por 38.53 varas en un costado, 37.73 varas en el otro y 10.05 varas de contrafrente. Superficie: 382.72 varas cuadradas. Edificio: Por el núm. 3017, salón de negocio, una habitación y w. c., y por el núm. 3019, parte de un salón de negocio y de una habitación y despensa. Base $ 16.000. Caseros 3021: terreno 10 varas de frente por 39.33 varas en un costado, 38.83 varas en el otro y 9.84 varas en el contrafrente, o sean 376.75 varas cuadradas. Edificio: amplio salón de negocio y w. c. Base $ 16.000. Caseros núm. 3029: terreno 10 varas de frente por 60 varas de fondo, o sean 600 varas cuadradas. Edificio: salón de negocio, 2 habitaciones, cocina y w. c. Base $ 20.000.
EL DOMINGO 29 de mayo, a las 15, sobre las mismas. Títulos perfectos. 8 o|o a cuenta de precio. Comisión 2 o|o. Soliciten prospectos y planos en nuestra casa, Florida 470.—Julio L. Peña y Cía. m15

372 hectáreas en Río IV. — Se hallan ubicadas entre las estaciones Holmberg y Sampacho, sobre la línea del F. C. P. que tiene proyectada una estación que denominará "Loma Redonda", a diez cuadras de este campo. Son los lotes 1, 2, 3, 4 y parte N. del lote 10 de la colonia Loma Redonda. Es tierra especial, sin desperdicio, apta para todo cultivo, especialmente para alfalfa, con agua riquísima a 12 y 15 metros. Actualmente se halla colonizado al 15 o|o de la cosecha con contrato hasta el 1o. de marzo de 1922, el cual deberá respetar el comprador. Tiene dos poblaciones y un molino. Base definitiva, $ 110 hectárea. ¡Muy barato!
EL SABADO 4 de junio, a las 11, en el Hotel Colón de Río IV. Linda con los lotes del pueblo de la colonia Loma Redonda. Soliciten planos en el Hotel Colón de Río IV, en nuestra sucursal Rafaela, Tandil, Gualeguay y Rivadavia, o casa central, Florida 470 (Buenos Aires).—Julio L. Peña y Cía. m22

COLONOS!

En Córdoba. — Departamento Juárez Celman. Parte del campo "La Florida", 1128 hects., en su mayoría alfalfadas, en 11 lotes de 100 a 114 hectáreas. ¡Con cédulas hipotecarias argentinas! Dista 5 leguas de las estaciones Ucacha y Bengolea del F. C. C. Argentino, ramal de Río IV a Firmat, Rosario, etc., y de las estaciones Dehesa y Cabrera del mismo F. C. C. A., línea de Río IV a Villa María. El proyectado ramal de Ucacha a Cabrera y Río Tercero cruzará el campo. Es región agrícola ganadera por excelencia. El campo es llano; la composición de la tierra es muy buena con 0.40 centímetros de humus o tierra vegetal. En su casi totalidad el campo está alfalfado. El agua del campo es excelente, existiendo dos molinos a viento, en los cuales el agua se halla a una profundidad de 3 a 5 metros. El arroyo Chucul que cruza los lotes 10 y 11 tiene agua permanente. Mejoras: Uno de los lotes tiene una población de una pieza de 4 x 4, cocina, pozo, etc., molino con tanque y bebederos, manga, etc.; otro tiene molino y tanque. Base real, $ 160 la hectárea. Los compradores podrán tomar o no a su cargo una hipoteca de más o menos $ 100 la hectárea, en cédulas hipotecarias argentinas que recientemente se le ha acordado y el resto lo abonarán al contado al escriturar, dentro de los 30 días de la fecha del remate, por ante la escribanía de los señores Pacheco y Rodríguez, en Río IV.
EL DOMINGO 5 de junio, a las 13, en la estación Ucacha, casa de comercio de los Sres. Alonso y Cía. Linderos: C. Stimpel, N. Batesta, M. Correa y Arturo Freytas. Se visita por Ucacha dirigiéndose a la casa Alonso y Cía., donde pueden solicitarse planos, como también en nuestras sucursales Rafaela, Gualeguay, Tandil, Rivadavia o casa central, Florida 470. Títulos perfectos. Seña 8 o|o. Comisión 2 o|o.—Julio L. Peña y Cía. m22

V. P. CACURI
v29

Judicial: En la ciudad de San Martín, provincia de Buenos Aires. Un lote de terreno, calle Lincoln núm. 175, entre Félix Ballester y Sarmiento. Mide 8m66 de frente al N. O. por 43m30. A una cuadra de la calle Moreno (asfaltada), a 2 cuadras del tranvía Lacroze. Base de venta, pesos 2.249.80 m|n. El remate tendrá lugar sobre el mismo bien.
EL DIA 29 DE MAYO de 1921, a las 15 horas. Venta ordenada por el señor juez Dr. Juan Carlos Lagos, secretaría del doctor Vincent, en los autos sucesorios de don José Trabucco. 8 o|o a cuenta de precio y 2 o|o de comisión. Más datos, a mis oficinas. Rivadavia 827, U. T. 6155, Libertad. m15

Bánfield, con cédulas. — Donde se puede vivir en invierno y verano. A 18 minutos de Constitución con 110 trenes diarios. Espléndida casa-quinta 1800 varas a 4 cuadras de la estación. Calle Rodríguez Peña 505, esquina Azara. Base $ 22.000 incluso 12.500 cédulas. Consta de 7 habitaciones principales, hall, baño, 2 piezas chicas, garage cochera, dos habitaciones para chauffeur y quintero, aguas corrientes, luz eléctrica, buen jardín, huerta, frutales y árboles y plantas de adorno, y otros detalles y dependencias. Produce $ 250 mensuales (anuales $ 3.000, sin contrato). Puede visitarse. Remataré en la misma.
EL DOMINGO 29 de mayo, a las 15 horas.—V. P. Cacuri. Pidan fotografías. m22

Central, Córdoba - Bulnes 1284 Edificio de tipo moderno. Base $ 16.000, incluso 8.000 cédulas. Orientación Norte y Este. Tiene sala con frente imitación piedra, comedor, 5 dormitorios, baño, 2 patios, celosías, azotea, buena carpintería, cloacas, adoquinado pago. Detalles y dependencias comunes. Puede visitarse. Remataré
EL DOMINGO 29 de mayo, a las 16 en la misma.—V. P. Cacuri. m22

A. Esteve y Cía.
Vera 824 — U. T. 2797, Mitre

Avdas. Santa Fe y Canning, a 1 cuadra y jardines de Palermo o sea el mejor barrio de familias. Hermosa propiedad, calle Arenales 3535 y Alvarez. Mide 10 por 25 vs. Base $ 18.000, todo a plazos. Edificio moderno de sala, frente imitación piedra y con lindo sótano, 6 habitaciones, baño instalado, cocina, p. de mosaicos, c. y celosías de cedro, parral, luz eléctrica, cloacas y adoq. pagos, etc. Visítese.
EL DGO. 29 de mayo a las 16, allí. v25

Una pichincha.— En Caballito Norte. A 3 y 4 c. de las Avdas. Dto. Alvarez y San Martín. Linda casa, calle San Matías 1981|85 y Terrero. Base, $ 6.000 a plazos. Edificio moderno, en ca. y p. para altos, de salón para negocio con frente imitación piedra, 3 piezas, baño, cocina, galería de material, c. yeso, p. de mosaicos, luz eléctrica, c. de cedro, etc. Visítese.
EL DOMINGO 29 de mayo, a las 16, en la misma. v26

Un chiche. — A 3 c. de la estación Villa Urquiza y de la Av. Triunvirato, con tranvías Lacroze. Lindo chalet estilo dinamarqués, todo rodeado de ligustro. Calle Mendoza 5350 entre Bucarelli y Andonaegui. Mide 600 vs. Base $ 15.000, incluso 7.500 cédulas. Edificio moderno y en cal. Artístico jardín, terraza, sala y escritorio, con frente imitación piedra, vestíbulo, comedor, 2 habitaciones, baño, cocina, despensa, cielorrasos, mosaicos, finos empapelados y decorados, cloacas internas, luz eléctrica, adoq. al día, finas plantas y árboles frutales, etc. Visítese de 14 a 17.
EL DOMINGO 29 de mayo, a las 14, allí. v25

Barrancas de Belgrano. — A 29 mts. de la Av. Vértiz. Casa calle Migueletes 1176 y Federico Lacroze. En este espléndido barrio de palacios. Mide 10x34 vs. Ad corpus. Base $ 5.500 a plazos. Edificio en cal de 3 dormitorios, cocina, galería, mosaicos, c. de yeso, luz eléctrica, adoq. pago, etc. Visítese.
EL DOMINGO 29 de mayo, a las 15, allí. v25

Sin cartel. En Flores. A 3 c. de la Av. Gaona y Boyacá con tranvías 84, 85 y 99, combinación subterráneo. Una linda casa con mucho fondo, calle Caracas 1647 y Monte Egmont. Mide 10x45 varas. Base, $ 4.500, a plazos. Edificio en cal, de frente de mampostería, verja, jardín, 3 piezas, baño, cocina, c. de yeso, galería, pat. de mosaicos, cloacas, luz eléctrica, adoq. al día, árb. frutales, etc. Visítese.
EL DOMINGO 29 de mayo, a las 16.15, allí. 1p

En Flores. — A 3 c. de la Av. Gaona y Boyacá. Con tranvías 84, 89 y 99, combinación subterráneo. Casa calle Monte Egmont 2314 y Caracas. Mide 8x34 mts. Base, $ 4.000 a plazos. Edificio, frente de mampostería, jardín, 3 piezas, baño, cocina, p. de mosaicos, galería, luz eléctrica, árb. frutales, ag. corrientes, etc. Visítese.
EL DOMINGO 29 de mayo, a las 16, allí. Títulos perfectos. Seña 8 o|o. Comisión 2 o|o. v25

Espeche y Rocca Gómez

125 hectáreas de campo en Brandsen. Entre las estaciones Etcheverry, F. C. a M. V. Gómez y Brandsen, F. C. S., con población, molino, alambrados. Mitad al contado y el resto en 1 y 2 años de plazo. Base $ 250 hectárea.
EL DOMINGO 29 de mayo, a las 14, en nuestro salón de ventas 49-539. U. T. 643, La Plata.—Espeche y Rocca Gómez. m25

Bartolomé Delucchi

Judicial — Terreno calle Monte esquina Larraya. Orden señor juez de paz de la sección 13, juicio Banco de Italia y Río de la Plata contra Conrado P. Kiernan. Lote 6 manzana A 8m91 al S.E. y frente calle Monte, 9m38 al N.E. frente a Larraya, 6m en la ochava 17m30 en costado NO. y 13m75 al SO. Base $ 484.
EL LUNES 30 de mayo, a las 15, en mi escritorio calle Lavalle 477. 8 o|o a cuenta de precio y 2 o|o de comisión. v22

Chacras y manzanas en Rawson —Judicial—Partido de Chacabuco, una de las zonas más ricas del Oeste de la provincia, sobre la estación del F. C. P., rodeando la plaza e iglesia y a solo 4 horas de la capital federal. 22 pequeñas chacras y 11 manzanas del pueblo. Tierras famosas por su capacidad productora, con muy buenos pastos y agua dulce a poca profundidad, lo que hace que sean aptas para agricultura y ganadería. Venta ordenada por el juez doctor Campos, secretario doctor Demaría. Sucesión Pedro M. Caballero. Bases de $ 0.05 a $ 0.13 la v. c. las manzanas y de $ 234.64 a $ 400 la hectárea las chacras.
EL JUEVES 2 de junio a las 15 horas, en nuestra casa, Corrientes 447. Las superficies de las chacras varían entre 4 y 13 hectáreas y las de las manzanas entre 2.100 y 16.900 v. c. Escribano señor J. R. Bupich. Seña 8 o|o. Comisión 2 o|o. Informes y planos, Corrientes 447.—Bravo y Mihanovich. m16

Jorge N. Williams

Campo en Vedia. 231 hect., 37 a 07 ca. En la mejor región de la República, campo refinado, apto para alfalfares y especial para explotación de tambos con tierra inmejorable, agua a 3 metros, alambrado en su perímetro y lindando con Ayastuy, Forzetti, San Carlos y El Brasileño. A 1 1|2 legua de la estación Vedia del F. C. P. y Vedia de la Compañía G. B. A., a legua y cuarto de estación Sauzales del F. C. P. y 2 de estación De Bruyn de G. B. A. La fábrica descremadora de Vedia y la gran fábrica de crema, manteca y queso del establecimiento "Las Balas", distan 1 1|2 legua del campo y ambos son compradores de leche y crema. Base, pesos 280 hectárea, concediéndose continuar con una hipoteca de 16.000 $ oro (36.363 $) al 8 o|o y por 3 años de plazo.
EL MARTES 31 de mayo, a las 15, en mi salón, San Martín 422. Planos y datos en la Sociedad Hipotecaria Belga Americana, B. Mitre 336, en el establecimiento Las Balas en Vedia, donde también facilitarán vehículo para la revisación y en mi escritorio, San Martín 422. Seña 8 o|o. Comisión 2 o|o. v31

CARLOS F. PODESTA
v5jn

Judicial. — En Flores.—2 espléndidos terrenos en un solo lote. Varela esquina Junta, la primera adoquinada a 2 cuadras del tranvía 49, 3 del hospital P. Piñero y próximos a la Plaza Flores. Lotes 1 y 2 de la manzana letra B. Miden 16 m. 206 milímetros de frente al N. E. por 17 m. 31 c. en su frente al N. O. Base $ 6.166 con 20 cts. A plazos.
EL DOMINGO 29 de mayo a las 15 horas en los mismos. Venta ordenada por el señor juez de 1ra. instancia en lo civil Dr. Colombres, secretaría del Dr. Olmos, en el juicio de don José León Gorostidi contra Antonio D. Malatto por cobro de crédito hipotecario. Por orden del juzgado exigiré el 8 o|o a cuenta de precio y 1 o|o de comisión. Mayores informes a la secretaría del autorizante o a la oficina del martillero, Rivadavia 1216.—C. F. Podestá. Buenos Aires, mayo 14 de 1921.—Manuel C. Olmos, secretario. v29

Magnífica renta: 20.63 o|o! — Judicial. Propiedad Madrano 1057, y mitad del 1059, entre las de Córdoba y Cabrera, en el punto más interesante de ese gran barrio, entre una red de tranvías a todas direcciones. Su edificio se compone de 5 departamentos, 2 de 3 habitaciones, pieza de servicio, baño, cocina y w. c., uno de estos con entrada independiente; 3 de 2 habitaciones, pieza de servicio, baño, cocina y w. c. Mide 8m66 c. de frente al O, 49m52 c. de fondo al N. 50m24 c. al S, encerrando un polígono de 431m90 c. cdrs. Ad corpus. Base $ 31.971.33 o sean las dos terceras partes de su tasación.
EL DOMINGO 5 de junio, a las 15 horas en la misma. Se trata de una propiedad de verdadera y segura renta, produce $ 550 m|n. o sea 6.600 $ al año, susceptible de mejorarla. Frente moderno imitación piedra, pisos de tea, cielorrasos de yeso, mosaicos, carpintería de cedro, buenos herrajes, etc., obras de salubridad y adoquinado pago. Venta por orden del señor juez de primera instancia doctor A. Seeber en el juicio testamentario de don Pascual Mottani y María Broggi de Mottani, los autos tramitan por la secretaría del doctor Güiraldes (h.) 8 o|o a cuenta de precio y 2 o|o de comisión en efectivo. Visítese, es una buena oportunidad. Mayores informes a mis oficinas, Rivadavia 1216.—C. F. Podestá. v5jn

Alchourrón Hnos.

Regio petit hotel con facilidades Ombú 376, entre Corrientes y Sarmiento, construcción moderna, con las comodidades más exigentes. Terreno de 8.66 por 15.15 metros. Ad corpus. Base, $ 65.000 m|n., pagaderos: 1|3 parte al contado, 1|3 parte a 9 meses y 1|3 parte a 18 meses de plazo, con garantía hipotecaria de la misma propiedad e interés del 7 1|2 o|o anual. Venta por orden y cuenta de su dueño. Llave en mano.
EL DOMINGO 29 de mayo a las 15 horas, sobre la misma. Visítese de 10 a 12 y de 14 a 17 todos los días. Detalles: Primer piso, sala, escritorio, comedor, fumoir, jardín de invierno, office, toilette, hall con espléndida escalera de roble par, el 2o piso. Segundo piso, 4 dormitorios, pieza de costura, vestíbulo y baño. Tercer piso: 2 piezas, cuarto de baño, vestíbulo, gran terraza con pileta para lavar. Y subsuelo, 2 piezas, cocina, antecocina, despensa, carbonera, caldera de calefacción, patio y baño de servicio. Pisos parquet, herrajes extranjeros, zaguán con revestimiento de mármol, etc. etc. Títulos perfectos, los que pueden ser examinados en n|casa. Escrituración dentro de los 20 días de la venta, la que, en caso de hacerse uso de las facilidades de pago indicadas se realizará por ante el escribano Dr. Aristóbulo R. Etcheverry, entrega de la propiedad desocupada, en seguida de ser escriturada. 8 o|o a cuenta de precio y 2 o|o de comisión al comprador. Más datos en n. casa, Sarmiento 442|48, Bs. As.—Alchourrón Hnos. m23

José A. Cevedo

Núñez. Tren eléctrico. Republiquetas 2141, entre Arcos y Cuba. Casa de madera en terreno de 10x45 varas. Base, con lo construído, $ 7 la vara, con adoquinado pagado. Dista 2 cuadras estación.
EL SABADO 28 de mayo, a las 16, en mi salón, Corrientes 623. U. T. 3778, Av. 1p

Sin cartel. Warnes 728. Casa con sala, comedor, 2 dormitorios, etc. Dista 3 cuadras de Triunvirato al 700. Base, $ 13.000, menos $ 10.000 hipoteca a 2 años plazo, adoquinado y cloacas pagados.
EL SABADO 28 de mayo, a las 16, en mi salón, Corrientes 623. U. T. 3778 (Av). 1p

Sin cartel. Villa del Parque.— Esquinita Concordia y Baigorria, 150 varas. Base, $ 3 la vara cuadrada, a liquidar.
EL SABADO 28 de mayo, a las 16, en mi salón, Corrientes 623. U. T. 3778 (Av). 1p

San Martín — Terreno Moreno entre Pasco y Dardo Rocha. Mide 400 varas. Base $ 1 la vara, entre edificios.
EL SABADO 28 de mayo, a las 16, en mi salón, Corrientes 623. U. T. 3778 (Av). 1p

V. G. Bado y Cía.

En Barracas, a plazos, Herrera 492 y 94. A 10 metros del boulevard Suárez. 2 propiedades con doble línea de tranvías eléctricos a su frente. No. 43, 21, 74 y 18, a pocos metros de la Plaza Vértiz. Barrio comercial donde se concentra toda la actividad de Barracas, a 1 cuadra de la Av. Montes de Oca y comisaría. Herrera No. 492, de 10x22.20 varas. Sala con dos balcones, 3 dormitorios, comedor, cocina, w. c. y una pieza en altos. 2 patios, cloacas, cielorrasos de yeso, pisos pino tea. Renta $ 200 mensuales. Su adoquinado por su frente pago. No. 494, de 10x22.20 varas, la misma distribución que la anterior. Base, $ 10.000 m|n. c|l. c|u., con instrucciones terminantes de liquidar, pudiendo continuar con 7.000 en hipoteca, en cada propiedad, a 1 o 2 años de plazo con el 8 o|o.
EL DOMINGO 29 de mayo a las 15 horas, sobre la misma. Seña 8 o|o. Comisión 2 o|o. Datos a nuestra casa, San Martín 56.—V. G. Bado y Cía. m22

Carlos Olmi

Orden del Banco de la Nación Argentina. Como judicial, 10.591 hectáreas, 27 áreas y 30 centiáreas, en Córdoba. Departamento de Minas, Pedanía de Guasapampa. Estaciones próximas: Serrezuela y Chacho, del F. C. C. N. Hay buenos pastos naturales en la parte llana y en la sierra, que cuentan con vertientes de excelentes aguas. La superficie boscosa abarca 5.000 hectáreas más o menos de quebrachales blancos y algarrobales. Base $ 3 la hectárea, con grandes facilidades de pago: 1|3 parte al contado, 1|3 parte a un año y 1|3 parte a dos años de plazo, con garantía hipotecaria y 7 o|o de interés anual, pagadero por semestre anticipado. Seña 8 o|o. Comisión 2 o|o.
EL VIERNES 27 de mayo, a las 15, en nuestra casa, Reconquista 353, Buenos Aires. Solicítense planos detallados en las sucursales del Banco de la Nación Argentina en Córdoba, Villa Dolores, F. C. P. (Córdoba), Cruz del Eje, F. C. C. N. (Córdoba) y en nuestras oficinas, calle Reconquista 353, U. T. 3290 Avenida y 1498 Central Coop., Buenos Aires. m11

Judicial. Buena casa quinta. —A dos cuadras de la estación Bánfield, F. C. Sud., sobre la esquina de Talcahuano y Belgrano, 55m48 sobre Talcahuano por 39m50 sobre Belgrano (2200 v. c. 31 c. v.). 10 habitaciones, 2 baños, oficinas, jardín y plantaciones. Base ínfima pesos 22.500. Visitas de 14 a 18. Juez doctor Padilla, secretaría Castillo Quesada, sucesión Dolores Galup de Amoedo.
EL VIERNES 27 de mayo, a las 15, en Reconquista 353. Seña 8 o|o. Comisión 2 o|o. Solicítense prospectos con fotografías, por correo, telégrafo, teléfono o personalmente a Carlos Olmi, Reconquista 353. U. T. 3290 Avda. y 1498 Central Coop. m13

13.146 varas en un lote.— A plazos. Para fraccionar y cuadruplicar. Para fábricas, industrias o establecimientos análogos. A 4 cuadras de Provincias Unidas (hoy Juan B. Alberdi), con los eléctricos 46 y 48, doble vía, 2 1|2 de Larrazábal, adoquinado y 6 de Mataderos, donde la Intendencia proyecta la construcción de un gran matadero con un presupuesto total de $ 18.000.000, que no pesará sobre las rentas de la Comuna y se llevará a cabo por acciones públicas. Calle Areco entre Pola y Alvariño; 116.75 varas de frente sobre la calle Areco por 112.60 varas de fondo, o sea un total de 13.146 varas, alambradas, que se venden en un solo lote, a plazos, con la base ínfima de 1 $ vara, toda a plazo de un año, con interés del 7 o|o anual, pagadero por semestre anticipado: el excedente de la base se pagará al contado. Es negocio fácil, seguro, sin el menor riesgo, que permite ver a simple vista, sin esfuerzo alguno, el dividendo que puede producir esta subdivisión. Allí, allí mismo, en aquel vecindario, hay centenares de interesados que claman por su fraccionamiento.
EL VIERNES 27 de mayo a las 15, en nuestra casa. Reconquista 353. Los títulos perfectos, pueden verse en nuestras oficinas. Seña 8 o|o. Comisión 2 o|o. Si el comprador hiciese uso de los plazos, las escrituras se otorgarán ante el escribano señor Eusebio Tellería, Bmé. Mitre 544. Solicítense planos detallados, por correo, teléfono o personalmente a Olmi, Reconquista 353; U. T. 3290, Avda. y 1498 Central (Coop). m21

Una casa por mensualidades.— En Flores, calle Lafuente No. 836, entre Monte y Lobos. A 7 cuadras de la avenida Juan B. Alberdi con el 45 y 48 y una de la avenida Merlo. 10 v. de frente y 10v17 de contrafrente por 45.80 en un costado y 43.90 en el otro. Superficie: 452 v. c. 3 habitaciones, cocina, oficina, galería y aguas corrientes. Base $ 1.000 al contado y 120 mensualidades fijas de $ 60 cada una. Lo único que se abonará al contado, es la base y lo que exceda de la misma.
EL VIERNES 27 de mayo, a las 16, en nuestra casa, Reconquista 353. Títulos perfectos. Seña 8 o|o. Comisión 2 o|o. Las escrituras se otorgarán ante el escribano señor Eusebio Tellería, Bmé. Mitre 544. Solicítense prospectos detallados por correo, teléfono o personalmente a Carlos Olmi, Reconquista 353. U. T. 3290 Avda. y 1498 Coop. Central. m21

Terrenos centrales en Lanús.— 3 lotes centrales en Lanús. Dos en la avenida Buenos Aires 757, entre Carlos Casares y Horacio Harilaos; otro lote frente al correo, en la Av. Carlos Casares al lado del número 4248, entre la avenida Buenos Aires y Pastor Obligado. Amplios frentes y fondos con superficies desde 867 vs. hasta 934 v. c. Base: $ 1 vara, toda a plazo de 1 año con 7 o|o de interés anual pagadero por semestre adelantado, el excedente al contado.
EL VIERNES 27 de mayo, a las 15, en nuestra casa, Reconquista 353. Títulos perfectos. Seña 8 o|o. Comisión 2 o|o. Las escrituras se otorgarán ante el escribano señor Eusebio Tellería, Bmé. Mitre 544. Solicítense prospectos detallados, por correo, teléfono o personalmente a Carlos Olmi, Reconquista 353, U. T. 3290, Avda. y 1498 Coop. Central. m21

Casa en Lanús, por $ 2.000 — A plazos. En la arteria principal de Lanús F. C. S. Ada Buenos Aires 778 entre Carlos Casares y Horacio Harilaos. Es la gran avenida del centro de Lanús, que nace en la misma estación. El correo está a 40 metros. Mide: 10v78 de frente y 10 v. de contrafrente por 69v74 en un costado y 73v77 en el otro. Superficie 745.50 v. c. Con dos habitaciones, cocina, altillo, servicio, piletas y corredor. La base representa solamente $ 2.70 la vara de terreno con edificio. Base $ 2.000 toda a 1 año de plazo con 7 o|o de interés anual, pagadero por semestre anticipado. El excedente al contado.
EL VIERNES 27 de mayo, a las 15, en nuestra casa Reconquista 353. Títulos perfectos. Seña 8 o|o. Comisión 2 o|o. Las escrituras se otorgarán ante el escribano señor Eusebio Tellería, Bmé. Mitre 544. Solicítense prospectos detallados, por correo, teléfono o personalmente a Carlos Olmi, Reconquista 353, U. T. 3290, Avda. y 1498 Coop. (Central). m21

Casa, Laguna 735 al 747. — Amplia. Con 8 habitaciones, 2 vestíbulos, cocina, baño, despensas, lavaderos, jardines, garage y dos entradas. Aguas corrientes, luz eléctrica, adoquinado pagado, cloacas hasta la puerta. 20x50. Base, la hipoteca, pesos 15.000. El excedente de la base, al contado. Se entregará desocupada.
EL VIERNES 27 de mayo, a las 15, en Reconquista 353. Visítese a toda hora. Vive el dueño. Soliciten planos y fotografías de la casa por correo, teléfono o personalmente a Olmi, Reconquista 353. U. T. 3290, Avenida y 1498 Coop. (Central). m21

Islas a 4 horas del Tigre. — 232 hectáreas, 2 lotes, sobre el arroyo Ceibo, distrito de Ceibas, Depto. de Gualeguaychú. Lote 8, sección 1.a, cruzada por anchos albardones de tierra negra de primer orden, apta para todo cultivo de la zona. Base $ 25 la hectárea. A plazos.
EL VIERNES 27 de mayo, a las 15, en Reconquista 353. Solicítense planos por correo, teléfono o personalmente a Carlos Olmi, (Reconquista 353, U. T. 3290, Av. y 1498 Coop. (Central). m21

La quinta de Ramos Mejía, F. C. O.—La quinta "María Pilar", situada en Ramos Mejía, F. C. O., en las esquinas Avellaneda y Chacabuco, a 2 cuadras de la avenida de Mayo (macadamizada) y 4 de Rivadavia (adoquinada). Se ha desocupado con el propósito determinado de que los interesados puedan examinar detenidamente el cómodo y sólido edificio. Visítese hoy y días siguientes a toda hora. La base es ínfima: $ 20.000. Vale más de tres veces la cantidad que se ha fijado para la base, pero, bien o mal, la quinta se venderá.
EL VIERNES 27 de mayo, a las 15, en nuestra casa, Reconquista 353. Se entregará en el acto de escriturar y previo convenio, el mismo día del remate. Solicítense prospectos detallados por correo, teléfono, telégrafo o personalmente, a Olmi, Reconquista 353, U. T. 3290, Avenida y 1498 Central (Coop). m21

Finca Herrera 1976 al 1980.— Son 3 casas sólidas. Base, la hipoteca del Banco Municipal: $ 30.000. Tasación del Banco $ 60.000. Da 4.800 $ anuales. El excedente de la base, al contado.
EL VIERNES 27 de mayo, a las 15, en Reconquista 353. Pida prospectos a Olmi Reconquista 353 y por los dos teléfonos Central 1498 (Coop.). Avda. 3290 (U. T.) m23

Judicial — Condarco No. 744 Entre Morón y Canalejas (Flores). Base $ 3000. Con 2 piezas, aguas corrientes y 8 varas por 30. Da 35 $ al mes. Inquilino de 6 años. Juez Dr. Lagos, sec. Barraquero, sucesión Viola. Ver a toda hora.
EL VIERNES 27 de mayo, a las 15, en Reconquista 353. m23

Judicial. Casa Caseros, F. C. P. Calle Alsaga entre Tuyú y Guaminí. 8m33x35, 4 habitaciones, cocina, etc. Base $ 5000. Renta 50 $ al mes. Juez, doctor Gras, sec. Quirno Costa, juicio Matti con Vallone.
EL VIERNES 27 de mayo a las 15, en Reconquista 353. m23

Francisco Romano

Base 4.000 $. Casa en Taller de Bánfield, a 3 cuadras de la Av. Pavón, calle General Roca 551 y San Martín. Superficie 490 v|c. Ad corpus. Salón, 3 dorm., gran cocina, w. c., patio mosaico, galería, etc.
EL DOMINGO 29 de mayo, a las 14. allí. v25

Bernardino Rivadavia No. 1150 (Piñeyro). Casa con entrada para carros. Mide 13.50x56.50 vs. Consta de jardín, 2 dorm., galería con glorieta, luz eléctrica, gran cocina, w. c. Adoquinado pago, etc. Base, $ 6.500, dejando 5.000 $ a 2 1|2 años, al 8 o|o anual.
EL DOMINGO 29 de mayo a las 16, allí. v26

Barracas: Sin base, mitad a 2 años, al 8 o|o anual. Casa calle Melgar 20 y Tres Esquinas. Mide 10x20, sala, 2 hab., cocina, w. c., adoquinado pago.
EL DOMINGO 29 de mayo, a las 16, allí. Datos: Cangallo 531, de 14 a 16, y Olavarría 539. v25

Pinedo y Gallego Gelos

Casita Garro 3192. Entre General Urquiza y 24 de Noviembre, bien construída, frente imitación piedra. Sala, 2 dormitorios, cocina, cloacas, cielorrasos de yeso, pisos pino tea, celosías de cedro. Base, $ 1.760, renta 100 $ por mes. Remataremos
EL 29, a las 15. Seña 8 o|o y 2 o|o de comisión. Por más datos, Guisasola 19. v31

MARCIALES & GONZALEZ

Desocupado. Chalet — Base, $ 6.000 todo a plazos. Construcción suizo-alemana, recién terminada. Calle Dolores 734 al lado de Juan B. Alberdi y el tranvía 48. A un paso de Rivadavia al 6000, con subterráneo. Hall, 4 habitaciones, baño instalado con ducha eléctrica, cocina, galería, w. c. y detalles de lujo y confort.
EL DGO. 29 de mayo a las 15, allí. v27

Para industria o renta. — Dolores 360, 10x50, 3 amplísimos salones y 6 habitaciones, cloacas y adoquinado pago. Base, $ 12.875, todo a plazos.
EL SABADO 28 de mayo, a las 14. Allí. v27

Colegiales — Casa por $ 7.000 de base, todo a plazos. Mide 10x50. 3 habitaciones, baño, cocina, w. c., adoquinado pago. Calle Conde 1450 y Avilés.
EL SABADO 28 de mayo, a las 15. Allí. v27

Triunvirato 5177. — Amplia casa de 12x30 mts., con 3 salones, ocupado por el Consejo N. de Educación, sin contrato y adoquinado municipal. Base, $ 5.250 todo a plazos.
EL SABADO 28 de mayo, a las 15.30 Allí. v27

Jorge Newbery. Fraga 66 y Dorrego. 12x51. 5 habitaciones, adoquinado, cloacas, todo moderno. Base, $ 10.500.
EL SABADO 28 de mayo, a las 14.30. Allí. v27

Regalo casa por 4.000 $, a plazos. Avda. Tellier 1672, con el tranvía 48 a un paso. 10x40, 3 habitaciones, cochera, caballeriza, cocina, w. c., etc.
EL DGO. 29 de mayo, a las 14, allí. v27

Desocupada. — Una joya. Dolores 721. Centro de Flores. Casa moderna, lista para habitar, 4 habitaciones, baño instalado, ducha eléctrica, cocina, w. c., galería, jardín, antepuertas mosquiteras y detalles. Base, $ 5.000, todo a plazos.
EL DGO. 29 de mayo, a las 15. allí. v27

Triunvirato y Donato Alvarez. Ahí mismo, calle Acha 915. Casita bonita, 3 habitaciones, baño, cocina, w. c., todo moderno. Base, $ 6.000, todo a plazos.
EL SABADO 28 de mayo, a las 16. Allí. —Marciales y González, Lavalle 1161, U. T. 666, Libertad. v27

Cabildo y Congreso. — Base, $ 5.475 a plazos. Calle Moldes 2933. Casa chiche, comedor, 2 habitaciones, galería, baño, cocina, w. c., etc. 10x30.
EL SABADO 28 de mayo, a las 16.30. Allí. v27

Sin dinero. Avda. San Martín por Cayena No. 2379. Linda casita, 10x40, 3 habitaciones, cocina, baño, etc. Base, $ 4.150, todo a plazos.
EL DGO. 29 de mayo, a las 16, allí. v27

Hágase propietario. Casa por $ 3.125, a plazos. Calle Laguna 1373, con adoquinado pago, tranvía 48, 10x30, 2 habitaciones, baño, cocina, w. c.
EL DGO. 29 de mayo, a las 14.30, allí. v27

Corazón de Flores. Avellaneda y Sud América. Casita, Páez 2379, 10x35. Casa nueva, moderna, 2 dormitorios, cocina, baño, galería, adoquinado pago, etc. Base $ 5.250, todo a plazos.
EL DGO. 29 de mayo, a las 15.30, allí. v27

Manuel E. Belza

Sobre la avenida Alvear. Soberbia esquina frente a los jardines de los claveles de invierno y rosales. Rodeado de los palacios de los señores Bosch, Meyer Pellegrini, Beccar, Mongay, Velar. Dividido en dos espléndidos lotes de medidas excepcionales. La esquina mide 13 vs. a Dorraguera por 33 vs. 49 a Demaría, contrafrente 16 vs 20. Lote lindero sobre Dorraguera: 13 vs 61 de frente por 34 vs 38 en un costado y 36 vs 24 en el otro; contrafrente: 12 vs 56. Están desocupados, para entrar edificar, con cerco, vereda y adoquinado. Base la esquina, $ 30 v|c., con opción; lote lindero, $ 25 v|c. Forma de pago: 25 o|o al contado, 25 o|o a 6 meses, 25 o|o a 12 meses y 25 o|o a 18 meses, interés el 8 o|o.
El DOMINGO 29 de mayo, a las 16, en los mismos terrenos. Por planos a mis oficinas, Av. de Mayo 605.—Manuel E. Belza. v28

Francisco Fedullo

Judicial — Por disposición del señor juez en lo civil, doctor Roberto Bunge, secretaría del Dr. Miguel Echegaray, se hace saber que en el expediente número 3677, año 1920, folio 130, se ha designado al martillero don Francisco Fedullo, para que venda en remate público dos lotes de terreno situados en la capital federal, calle Condarco entre Cockrane y Bazurco, los que miden 8.66 metros de frente por 43.33 de fondo cada uno, tomando por base $ 2.50 el metro cuadrado.
EL DOMINGO 5 de junio a las 16 horas, sobre los mismos terrenos procederé a su venta. El martillero está autorizado para exigir el 8 o|o a cuenta de precio y el 2 o|o de comisión al que resulte comprador. No se suspende por mal tiempo. Por más datos en mi escritorio calle Lavalle 1363. U. T. 384 Libertad o en la secretaría autorizante.—Miguel Echegaray, secretario. 4

Furst Zapiola y Cía.
Vendida particularmente

Casa, Larrea 1277. A $ 69 la vara, con edificio! Al lado de Santa Fe, en un lindo barrio de mansiones lujosas, sólida casa que puede reformarse y ampliarse con poco desembolso. Consta de sala, comedor, 4 dormitorios, baño, cocina y w. c. Mide 8 varas de frente por 47 varas de fondo. Base real $ 26.000, pagadero: mitad al contado, 1|4 parte a 6 meses, y 1|4 a 1 año con 8 o|o de interés.
EL DOMINGO 29 de mayo, a las 15 sobre la misma. Visítese, es una buena oportunidad. Títulos perfectos. Más datos en nuestra casa, Reconquista 434.—Furst Zapiola y Cía. m21

T. A. Vinelli
S. Martín 345. U. T. 1881, Avda.

En Brandsen, F. C. Sud — El edificio de la fábrica de jabón Bianchi frente a la estación, 20 metros por 50 de fondo, 2 habitaciones grandes y galpón, incluso todas las maquinarias como: caldera para 2.000 kilos, revolvedores, prensas, canaletas, batidores, etc., etc. Base pesos 4.500 en un solo lote.
EL JUEVES 26 de mayo a las 14 sobre la misma. Detalles.—T. A. Vinelli, San Martín 345. m21

En Brandsen, F. C. Sud — Quinta, a 3 cuadras estación, 1.600 m. c. Ideal para quinta verdura, alambrada, arboleda y mejoras. Base pesos 2.700.
EL JUEVES 26 a las 14. Datos.—T. A. Vinelli, San Martín 345. m21

En Bánfield (F. C. S.) — 12 grandes lotes, sobre las calles La Plata y Avenida Santa Fe, con tranvía eléctrico Nacional al frente, rodeados de chalet y casas-quintas, como ser de los Dres. Díaz, Gascón, Portela, Odell, etc. Base, $ 2 por mes el lote en 60 mensualidades sin interés.
EL DOMINGO 29 de mayo a las 14. Pidan planos a T. A. Vinelli, S. Martín 345. m24

Leone y Reigosa

En lo mejor del Sur. Chile 2181 entre Rincón y Pasco, a 3 cuadras de la Avenida Entre Ríos y a 1 de Independencia. Paraje muy solicitado, donde nadie venda. Consta de sala, comedor, 4 habitaciones y además 1 comedor y 1 pieza en los altos. Mide 10x30 varas. Renta actualmente el 10 o|o. Base, $ 22.000 con adoquinado y cloacas pagados.
EL DOMINGO 29 de mayo a las 16, remataremos en la misma propiedad. Visítela y estudie este negocio. Más informes en nuestras oficinas, Rivadavia 1126. 1p

Magnífica esquina de altos y bajos: Jujuy 2004 y 2006 y 15 de Noviembre 2598 y 2600, a 2 cuadras de Caseros y Brasil. Consta la planta baja de negocio, 3 habitaciones, pieza de servicio y dependencias. La planta alta de vestíbulo, sala, 4 habitaciones, pieza de servicio y dependencias. Construcción moderna a todo costo. Base, $ 28.000, de los cuales $ 25.000 a plazo. Libre de gravámenes y con adoquinado pagado.
EL DOMINGO 29 de mayo, a las 15, en la misma. Visítese. 1p

$ 3.000 a plazo y $ 2.000 al contado es la base. Sud América 4875 (recién adoquinada), entre Timbó y Griveo, a 1 y 1|2 cuadra de la estación Pueyrredón. Tiene 3 habitaciones, jardín y galpón con entrada para carruaje o auto. Mide 10.50 por 41 varas. Ad corpus. Remataremos
EL DOMINGO 29 de mayo, a las 14, en la misma. Visítese. Informes en nuestras oficinas, Rivadavia 1126. 1p

MUEBLES Y MERCADERIAS EN GENERAL

Guillermo Gowland y Ca

Miércoles y viernes. Remate de comestibles y bebidas, ferretería, tienda, artículos rurales, etc., a las 13. En nuestra casa, Bolívar 351 a 361. perm.

1437 piezas arpillera de 9 y 10 onzas, con 153.271 yardas. ¡Averías! En nuestra casa, 351 Bolívar 361.
EL VIERNES 27 de mayo, a las 15 horas, se rematarán en lotes, por cuenta de quien corresponda y con intervención de seguros. Seña 30 o|o en efectivo.—Guillermo Gowland y Cía. m21

Artículos de almacén. 109 bolsas arroz valenciano, 74 cajones salmón, 55 cajones té Cruz Azul sano en perfecto estado, 97 barricas, bolsas y cilindros yerba, 32 cajones anchoas, 60 cajones conserva tomate, 129 bolsas nueces, 79 cajones jabón negro, 57 bolsitas café en grano, 16 cajones vino espumante especial, 72 cajones Oporto, Jerez y Marsala, 42 tios bizcochos, etc. En nuestra casa, 351 Bolívar 361.
EL VIERNES 27 de mayo a las 13.30 horas, se rematarán en lotes. Seña 30 o|o. —Guillermo Gowland y Cía. m25

Rurales y ferretería — 598 rollos alambre ovalado 17|15, 18|16 y 16|14, de 45 kilos, 110 tranqueras lapacho, de 1 1|2 a 5 metros, 294 rollos alambre púas, 22.500 varillas y varillones madera, 24 tanques australianos completos de 6 a 20 chapas, 49 bebederos hierro gdo., 384 rollos alambre gdo. núms. 8 y 9; 18.560 metros alambre tejido para cerco, cerdos y gallineros, 287 postes cuadrados 3x3 y 4x4, 46 comederos hierro gdo.; 32 portones y puertas tejido, torniquetes, frenos, 1 lote caños gdos., etc.
Ferretería: 205 rollos soga surtida; 306 tijeras cortar alambres, 310 pares tiros cadena, 25 cascos clavos, 57 cascos pintura, 70 cajones clavos para techos, aceite para máquinas, candados, relojes, máquinas afeitar, cucharas, cuchillos, etc. En nuestra casa, 351 Bolívar 361.
EL VIERNES 27 de mayo a las 14 horas se rematarán en lotes. Seña 30 o|o.—Guillermo Gowland y Cía. m25

205 rollos flejes. ¡Averías! En nuestra casa, 351 Bolívar 361.
EL VIERNES 27 de mayo, a las 14.30 horas, se rematarán en lotes, por cuenta de seguros. Seña 30 o|o.—Guillermo Gowland y Cía. m25

Artículos de electricidad. 49 estufas eléctricas, tapones, interruptores, aisladores, fusibles, terminales, carbones, tornillos contacto, arañas, tuercas bronce, etc. En nuestra casa, 351 Bolívar 361.
EL VIERNES 27 de mayo, a las 14.30 horas, se rematarán en lotes. Seña 30 o|o. —Guillermo Gowland y Cía. m25

SERODINO & Cía.

Judicial. — En Av. Forest 386. Chatas, caballos tiro, caja de hierro, escritorios, máquina de escribir, sierra sin fin, monturas para chatas, máquina para afilar sierras, prensa de copiar, biblioteca, fragua y otros objetos.
EL JUEVES 26, a las 14. En este mismo local lo depositado en Fco. Lacroze 2841. Una balanza para chatas de fuerza de 10.000 kilos (Wooley y Sons), una sierra sin fin completa de motor Westinghouse de 5 caballos y dos resistencias, una buena casilla de hierro y madera de metros 5 por 3.10 por 2.20; los que podrán revisar los interesados en ese corralón. Juzgado del Dr. Estrada, secretaría Sabattier. Juicio J. D. Ballinou c. Angel Agustín y Cía. Comisión 10 o|o. Seña a satisfacción de los martilleros. Más informes a n|casa. Av. de Mayo 666. Serodino y Cía. m24

Basilio E. Chiappori

Judicial—El sábado 28 a las 16 horas, en mi oficina Lavalle 1346, y como perteneciente al concurso Bourse, Paysse y Cía., remataré: 986 cascos para grasa y 2 pozos florentinos. En breve más detalles. Lavalle 1346, U. T. 6259, Lib. 1p

Bonorino y Ciolli

El viernes 27, a las 14.30, remataremos en lotes en nuestra casa Bolívar 326. m25

Alambre ovalado de alta resistencia 428 rollos números 17|15, 18|16, 16|14, de 45 kilos, avería, por cuenta de quien corresponda y con intervención de los señores F. H. Chevalier Boutell y Son, agentes de Lloyd Inglés. Comisión 4 o|o. Seña 30 o|o. m25

181 rollos cabo de cáñamo "Lionción" con 6.225 kilos, avería, por cuenta de quien corresponda y con intervención de los agentes de seguros. m25

4.000 kilos hilo patente italiano, 4 hebras, con poca avería, por cuenta de quien corresponda y con intervención de seguros. m25

4.378 kilos chapas hierro galv. de los números 10 al 24. Avería, por cuenta de quien corresponda y con intervención de seguros. m25

1.260 pavas estañadas de los números 16 al 24; 162 tenazas, 166 fresadores, 51.300 sobres comerciales, cuchillitos, azaderas, etc., averías, por cuenta de quien corresponda y con intervención de seguros. m25

Papel p. planos o dibujo: 850 rollos de 22 metros, con poca avería, por cuenta de quien corresponda y con intervención de seguros. Seña en efectivo 30 o|o. —Bonorino y Ciolli. m25

AYERZA CULLEN & SEOANE
Socios: Isaac Ayerza, Huberto Cullen Ayerza, Ramón M. Seoane

Los lunes y jueves, a las 13, remate de comestibles, bebidas, ferretería, artículos rurales, tienda y mercería. En nuestra casa, 183 Defensa 193.

El yacht "Rowdi", de 12 mts. de eslora, 2.60 metros de manga y 1.80 mts. de puntal, casco de roble. Motor 30-35 H.P., 4 cilindros, velocidad 30 kilómetros por hora. Cabina, lavatorio, w. c., comodidad para 18 pasajeros. Construído en Bremen este año. Nuevo. Base definitiva 12.500 $ m|n. c|l.
EL DOMINGO 29 de mayo a las 11, se rematará en el Tigre este yacht, especial para cruceros, al costado E. del Yacht Club Argentino, donde se encuentra actualmente. Puede visitarse en cualquier momento. Seña 20 o|o. Comisión 10 o|o. — Ayerza, Cullen y Seoane. m28

509 rollos alambre galvanizados Núms. 9 al 13 de 40 kilos.—Averías. En nuestra casa, 183 Defensa, 193.
EL LUNES 30 de mayo de 1921, a las 15, se rematarán por orden de los Sres. J. y J. Drysdale y Cía., por cuenta de quien corresponda y con intervención de los Sres. Lockwood y Co., Agentes de Seguros; llegados en el vapor "Antwa". Seña 20 o|o. Comisión 4 o|o. — Ayerza, Cullen y Seoane. m24

D. GELDSTEIN Y Cía.
1764 - Bmé. Mitre - 1764

MAÑANA

a las 14 y las 20

MUEBLES PIANOS

Por ser feriado hoy, daremos nuestro remate semanal mañana. Regio juego dormitorio 3 cuerpos caoba, id juego comedor con vitrina, piano 1|4 cola Schied Mayer, 3 pedales, id varios para estudio, juego sala dorado, juego fumar maquet, juego vestíbulo, escritorios norteamericano ministro y cilindro, bibliotecas, sillones giratorios, cajas de hierro, dormitorios de roble 3 cuerpos y un cuerpo, juegos comedores de roble, id nogal Renacimiento, dormitorios de nogal, cedro, id pino tea, guardarropas, roperos, aparadores, cómodas, camas de bronce, mesas de comedor, sillas de toda clase, juegos lavatorio de metal, id juegos de te, adornos de bronce, metal, porcelana, alfombras de Smirna, id moquet, triple corlado, carpetas de felpa, cortinados, bañaderas, calefones, bidet, lavatorios para c. b., máquinas coser, fonógrafos, gobelinos, cuadros, arañas, etc.
MAÑANA a las 14, gran cantidad de muebles y objetos en general en el sótano y en el galpón, y a las 20 en el salón, Bartolomé Mitre 1764. Comisión 10 o|o.—D. Geldstein y Cía., U. T. 1768, Libertad. 1p

Tarallo Hnos. y Cía.

Como judicial. — El viernes 27 del corriente, a las 14 horas en punto, por orden de los Sres. González y Celesia, liquidadores de la adjudicación de bienes de Jacques Ventura, venderemos al contado en su local, Talcahuano 74, las instalaciones, escritorios, armazones, mostradores, bancos, mesas, caja de hierro, máquina de escribir, mampara, sillas y demás útiles. Las mercaderías se venderán en el estado en que se encuentren y no se atenderá reclamo de ninguna especie. Nota: Todo comprador deberá abonar en el acto de comprar, con dinero efectivo el importe total de la compra, más la comisión de 10 o|o a cargo del comprador y retirar dentro de las 24 horas todo lo comprado. Las mercaderías pueden verse todos los días de 14 a 16. Más datos en n|escritorio, Victoria 750. v27

Francisco Miri

Por adjudicación de bienes. — Judicial.—Sastrería Callao No. 710.
EL DOMINGO 29 a las 14, remataré por orden del liquidador de los bienes adjudicados por don Nicolás Fiori, juicio que tramita por el juzgado del Dr. J. Isaac Arriola, secretaría del Dr. Curutchet, los siguientes bienes: gran surtido de casimires para trajes, sobretodos y pantalones, instalaciones, mostradores y mesa de cedro. Arañas, cuadros, juegos de sala y vestíbulo, consola con espejo, maniquí, escritorio, caja de hierro, etc. Comisión 10 o|o a cargo del comprador. Seña a satisfacción en cada lote. Más datos al liquidador, Rodríguez Peña No. 420. v29

Oreste P. Magrini
Sarmiento 1653. — U. T. 1231, Libertad

Zapatería, Rivadavia 5889. Todas sus existencias en mercaderías e instalaciones, remataré sin base
EL JUEVES 26 y VIERNES 27 de mayo, a las 14 y 20.30.—300 pares botines para hombre, finos y comunes; 500 pares zapatos para señora, surtidos; 300 pares id para niño; 200 pares botas para niña; 300 pares botines para niña; 600 pares zapatillas, zuecos, etc., máquina Singer para aparar, otra máquina Singer para zapatero, cordones, pomadas, cera balmoral, etc. Muebles y útiles: estantería que rodea el negocio, 3 vidrieras calle cedro, 2 mostradores cedro, parantes niquelados, bancos, jardinera de reparto, puertas, terreno, chapas canaleta, y todo cuanto estará a la vista. Más datos a mi oficina.—O. P. Magrini. 1p

Angel Grabois
1880 - CORRIENTES - 1880

MAÑANA

JUEVES 26 A LAS 14 Y LAS 20

MUEBLES PIANOS

OBRAS DE ARTE

A las 20. Remataré regio juego de comedor roble importado, compuesto de aparador trinchante, mesa con 4 tablas, gran vitrina, reloj de pie y 12 sillas, gran juego dormitorio caoba con aplicaciones de bronce a desarme; varios espléndidos juegos dormitorios y comedores de roble, cedro, petiribí, etc., 2 cuerpos y semi tres cuerpos; gran juego de sala caoba, varios de nogal de Italia; hermoso juego vestíbulo al laqué; varios espléndidos gobelinos, magnífico juego de copas cristal Baccarat, varios otros juegos de cristal y porcelana para mesa; preciosas columnas de mármol con estatuas y grupos de mármol, macetas y jarrones de fayans y mayólicas, petit bronces y bronces, juegos para té de metal; servicios de mesa de porcelana y metal; espléndidas arañas de cristal y bronce, muy buenas alfombras de Persia y Esmirna de tripe cortado y rizado, hermosas damas de bronce, gran cantidad de muebles sueltos, cristales, espejos, cortinas, máquinas de coser, heladeras, ventiladores, cajas de hierro marca Borges y Pelandrini, bibliotecas, sillas hamacas, sillones, fonógrafos, guardarropas, camas de hierro y madera, batería de cocina, lámparas de pie ónix y bronce, archivos, bañaderas enlosadas, bidets, lavatorios de baño. 1p

A las 22. Gran piano de concierto, marca Beethoven, 3 pedales, otro marca Manthie, armazón de bronce, cuerdas cruzadas, varios de las marcas Bau-Vale, Henri Freres, Víctor Prevost, Pleyel y algunos de estudio. 1p

A las 14, en el sótano. Gran cantidad de juegos de dormitorio, comedores salas, vestíbulos, máquinas coser, alfombras, colchones, cortinas, camas, heladeras, muebles sueltos, sillas, hamacas, máquinas coser, mostradores, baterías de cocina, artículos de sport. Comisión 10 o|o a todo comprador. U. T. 7525, Libertad. 1p

T. A. Vinelli
San Martín 345 — U. T. 1881 Avda.

En Brandsen, F. C. Sud. El conocido hotel y confitería "Bianchi", frente a la estación. Todas las existencias, muebles y útiles, en un solo lote, en globo. Base, $ 6.500, incluso llave y transferencia contrato alquiler.
EL JUEVES 26 de mayo a las 14, en la misma. Nota: Si no hubiere interesados, se venderá todo al detalle. Pidan datos y balance a T. A. Vinelli, S. Martín 345. m21

B. L. Landó

Judicial — Tienda, tejidos e instalaciones.
EL VIERNES 27 a las 13, en el local del fallido, Carlos Calvo 3801. Ordenado de oficio. Juez Dr. Avellaned, secr. Cermesoni. 1p

Andrés R. Galimberti
Lavalle 1344.—U. T. 660, Libertad

Carpintería mecánica, Lavalle 1344. Sus máquinas y existencias.
EL DOMINGO 29, a las 14. Sin base. Remataré: SIERRA CILINDRO DE 110 cent. Robinson, sierra sin fin de 0.90 cent. Kiessling; cepilladora de 0.40 cent. Negroni; garlopa de 0.40 cent., Kiessling; escopladora Guilliet, sierra sin fin de 0.50 cent.; una tupí caladora Kiessling; MOTOR ELECTRICO DE 20 HP., c. alt., A. E. G., otro motor de 2 HP., c. alt. Marelli, transmisiones, poleas, correas, cojinetes, escopladora a mano, soportes, cuchillas, 1.000 pies de contramarco y guarda sillas de 1x6, varios lotes de artículos de ferretería, etc. Datos y prospectos a mis oficinas.—A. R. Galimberti. 1p

Víctor A. B. Virginillo Hnos.

Hoy miércoles 25 y mañana jueves 26 de mayo de 10 a 12 y de 14 a 22, remataremos extra-judicial el gran bazar, despensa y ferretería, calle Pavón 2600 esquina Jujuy 1502. Detalle: enlozado, ollas, cacerolas, pavas, cubiertos alpaca, plata y aluminio, platos, batería de cocina. Almacén: vinos finos, licores, azúcar, yerba, fideos, legumbres, cigarrillos. Instalaciones: amplios armazones, mostradores de estaño con pilón, vidriera, 4 ventiladores 4 palas, máquina de café, caja registradora, balanza Toledo, báscula, cada hierro, vidriera niquelada, mesas, bancos. Una pieza de madera, un lote de chapas de cinc, altillo, estibas y un gran surtido de mercaderías frescas. A liquidar 25.000 $ de mercaderías. Nadie falte. Los pichincheros. Informes, Victoria 773 y Giribone 11. —V. Virginillo Hnos. 1p

Juan B. Constenla y Cía.

El día 27 del corriente se rematará, sin base y al mejor postor, el regio moblaje de la casa particular del señor Lowther: regio dormitorio moderno de desarme, otro más chico, hermoso comedor y antecomedor, regio juego de sala, piano alemán 3 pedales, hermoso escritorio, cama hierro Bash, vestíbulo, preciosa colección de cuadros al óleo, original juego de loza de la afamada casa Royal Dulton importado, artefactos eléctricos y todo el conjunto que adorna la casa. Días de exhibición: 25, 26 y 27, pudiéndose visitar durante el día. Pueyrredón 1725. 1p

ISSUE

MISSING

NOT

AVAILABLE